元祖オールカラー！ No.1任天堂マガジン！

Monthly ファミ通キューブ+アドバンス

2004 1月号

特別価格590円

特別付録

ポケモンコロシアム シートマグネットパズル

2 別冊付録

MARIO KART Double Dash!!

マリオカート ダブルダッシュ!!

マリオパーティ5 MARIO PARTY

大攻略小冊子

攻略 ポケモンコロシアム／マリオ&ルイージRPG

©2004 SUSUMU MATSUSHITA ©2003 Nintendo ©2003 Nintendo ©2003 HUDSON SOFT ©2003 Pokémon ©1995-2003 Nintendo/Creatures Inc./GAME FREAK inc. Developed by Genius Sonority Inc. ポケモン・Pokémon・ポケモンコロシアムは、任天堂・クリーチャーズ・ゲームフリークの登録商標です。

©創通エージェンシー・サンライズ ©創通エージェンシー・サンライズ・毎日放送 ©BANDAI 2003
GAME BOY ADVANCE・ゲームボーイ アドバンス・GBA・ADVANCEは任天堂の登録商標です。
●価格はメーカー希望小売り価格です。●画面は開発中のものです。
●画面はハメコミ合成です。●ゲームボーイアドバンスSP本体は別売りです。

一年戦争がガンダムSEEDから始まる!?

650以上のイベントでオリジナルストーリーをつくりあげろ!

ファーストステージは、アスランとキラの再会から!

ジオン!連邦!(ファーストガンダム) OZ!(平成ガンダム) ザフト!(ガンダムSEED)、そして…

さまざまな勢力が参戦するオリジナルストーリー!

世代を超えた夢の対戦が実現!

2つのステージで構成されるシミュレーションRPG!

何が起こるか判らない **BattleSession** ← 2つのステージを行き来しながら、ゲームは進行する → 裏舞台をじっくり楽しむ **BackStage**

出撃ユニット選択、パイロット乗替えなどを実行し、戦艦で出撃!
MS開発・強化も可能!

ターン制のSLG形式で進行。
敵・味方・第三勢力が入り乱れる目の離せないガンダムワールドが展開。

最大3機!お気に入りのチームでバトル!

世代を越えた夢の組合せ!
最大3機のチームでバトル!
改造でMSの強化も可能!

名セリフが攻撃をパワーアップ!

キャラクターごとに用意されたあの名セリフが攻撃力をUP!
IDコマンドを駆使して戦え!

予約特典
ダブルプレミアムディスク

Premium-1
オーディオで楽しむ!
★哀・戦士 スペシャルバージョン(Instrumental)
★GジェネアドバンスオリジナルBGM

Premium-2
パソコンで楽しむ!
★オリジナルCGムービー
★オリジナルウォールペーパー

●特典の画像はイメージです。実際のものとは異なります。●特典の数には限りがございます。なくなり次第終了させていただきます。ご了承ください。

バンダイの最新情報にアクセス!
バンダイホームページアドレス
http://www.bandaigames.channel.or.jp/

詳しくは 03-3847-5090
[受付時間 月～金曜日(祝日を除く)10時～16時]
バンダイゲームステーションまでお問い合わせください。

株式会社バンダイ
ビデオゲーム事業部
BANDAI

CAPCOM®
LIGHT OR DARKNESS
仲間と戦え。
LIGHT OR DARKNESS
SOUL UNISON
ライバルと戦え。
KOKORO WINDOW
SOUL UNISON
SHADEMAN
●謎のナビ、シェードマンが落としていくダークチップ。
すさまじい破壊力!使用するとロックマンに異変が…?
●バージョンによって登場する敵やソウルが異なる!
仲間のソウルと共鳴し、闇の力にたちむかえ!
レッドサンのソウル
ロールソウル
ガッツソウル
ウィンドソウル
サーチソウル
ファイアソウル
サンダーソウル
ブルームーンのソウル
ブルースソウル
ナンバーソウル
メタルソウル
ジャンクソウル
アクアソウル
ウッドソウル
株式会社カプコン®
〒540-0037 大阪市中央区内平野町3丁目1番3号
GAME BOY ADVANCE・ゲームボーイ アドバンスは任天堂の登録商標です。
★カプコン・ホームページ www.capcom.co.jp メールマガジン購読無料!
★オフィシャルネットショップ「e-CAPCOM」営業中! www.e-capcom.com

GAME BOY ADVANCE
ゲームボーイ アドバンス
SHADEMAN
闇と戦え。
DARKCHIP
DARKCHIP
LIGHT OR DARKNESS
KOKORO WINDOW
自分と戦え。
ROCKMAN EXE
ロックマンエグゼ4
トーナメント レッドサン
ROCKMAN EXE
ロックマンエグゼ4
トーナメント ブルームーン
ゲームボーイアドバンス用ソフト
データアクションRPG
標準価格：各4,800円（税別）
12月12日「レッドサン」
「ブルームーン」同時発売!
毎週土曜朝8:30よりテレビ東京系全国ネットでアニメ放送中!
いろんなアイテムもゾクゾク発売! ますます広がるエグゼワールド!
初回購入特典! スペシャル バトルチップ付き!
株式会社タカラより発売のアドバンスドペット（別売）
にのみ対応。※バトルチップ対象年齢:8歳以上
●数に限りがあります。ご了承ください。
●デザインは変更の可能性がございます。
© CAPCOM CO., LTD. 2003 ALL RIGHTS RESERVED.

好評発売中

対応機種

- プレイステーション 2・ニンテンドーゲームキューブ
- ゲームボーイアドバンス・Windows XP/Me/2000/98

ハリー・ポッター クィディッチ ワールドカップ

www.harrypotter.ea.com/quidditch/japanese/home.html

EA GAMES
エレクトロニック・アーツ株式会社 〒141-8663 東京都品川区上大崎2-24-9 IKビル
製品に関するお問い合わせ:カスタマーサポート係・TEL:03-5436-6400(受付時間10:00〜18:00/土日祝休)・FAX:03-5436-6296(終日受付)・WEB:www.japan.ea.com/support

■ソフトの内容及び発売日、価格等は、改善などのため予告なく変更する場合があります。■本広告に記載された社名および製品名は、各社の商標および登録商標です。

© 2003 Electronic Arts Inc. All rights reserved. Electronic Arts, EA GAMES and the EA GAMES logo are trademarks or registered trademarks of Electronic Arts Inc. in the U.S. and/or other countries. All rights reserved. All other trademarks are the property of their respective owners. EA GAMES™ is an Electronic Arts™ brand.
HARRY POTTER and all related characters and elements are trademarks of and © Warner Bros. Entertainment Inc. Harry Potter Publishing Rights © JKR.
WBIE LOGO: ™ & © Warner Bros. Entertainment Inc.
(s03)

"PlayStation"は株式会社ソニー・コンピュータエンタテインメントの登録商標です。
および NINTENDO GAMECUBE は任天堂の登録商標です。GAME BOY ADVANCE は任天堂の登録商標です。
Microsoft、Windowsは、米国Microsoft Corporationの米国およびその他の国における登録商標または商標です。

新入生ハリーの冒険がはじまる!!

ハリー・ポッターと賢者の石

ホグワーツ魔法魔術学校で繰り広げられる、驚くべき冒険の数々。ハリー・ポッターと仲間たちが体験するホグワーツ1年目のエピソードが、美しいグラフィックでよみがえります。

2003年12月11日発売予定

【対応機種】
プレイステーション 2/ニンテンドー ゲームキューブ
標準価格:5,800円(税別)

ファミ通キューブ+アドバンス 1

famitsuCUBE+ADVANCE
2004.JANUARY
no.55

ファミ通キューブ+アドバンス1月号
COVER
マリオカート ダブルダッシュ!!（任天堂）

キャラクターデザイン／松下進
イラストレーション製作／前田裕幸
(SUSUMU MATSUSHITA COMPANY)
エアブラシ／川崎秀紀
(SUSUMU MATSUSHITA COMPANY)
デザイン／村田順一

発行所　株式会社エンターブレイン
〒154-8528　東京都世田谷区若林1-18-10
☎ 03・5433・7850（営業局）

発行/株式会社エンターブレイン
© 2004 ENTERBRAIN,INC.　本誌記事の無断転載を禁じます。

CONTENTs

おいおい！ マジかよ！ ヤベーよ！ 総勢145名に当たる！

読者プレゼントスペシャル　8

特集 いけいけ攻略探検隊！　25

ポケモンコロシアム　26
マリオ&ルイージRPG　42
スライムもりもりドラゴンクエスト 衝撃のしっぽ団　52
テイルズ オブ シンフォニア　56

■裏技情報が満載！■

裏ワザ探偵団 特別版　58

■編集部注目ソフト大紹介！■

ドンキーコンガ　62

新作スクープ77連発!!　68

ONE PIECE グランドバトル！3／NARUTO-ナルト-激闘！ 忍者大戦2／カスタムロボ for GAMECUBE／ロックマン エグゼ4 トーナメント ブルームーン トーナメント レッドサン／ほか

■強力連載 人気ゲーム大集合！！■　115

スマブランドDX	116	ソニックエクスプレス	132
うきうきポケモン大好き家族	120	ロックマンナビゲーション	134
どうぶつの村だより	124	F-ZEROサポーター養成所	136
マリオファン新聞	126	パワフルアカデミー	137
カービィ学園	128	テレビジャッカー秘密基地	138
トライフォースタイムス	130	おもちゃde遊び隊	139

■コミック■

いい電子　アドバンス	みずしな孝之	102
きょうのできごと	なっち	125
ひちゃこのマリオカート ダブルダッシュ!! 体験記	ひちゃこ	140

ファミ通キューブ+アドバンス特捜隊	12	ファミ通協力店リスト	103
新作ゲームクロスレビュー	18	オレのページ グランプリ	104
イラストワールド	98	ファミ通キューブ+アドバンス バックナンバー	110
おたより刑事	100	新作ソフト発売スケジュール	144
アレクサンダー大塚の今月のA定食	101	ルート64ビット	146
編集部なんでも通信	102		

別冊付録 2大攻略小冊子！

マリオカート ダブルダッシュ!!
これで勝つ！ ブッちぎり爆速伝 第1巻

マリオパーティ5を100倍楽しむ本 パート1

特別付録

ポケモンコロシアム シートマグネットパズル
※使いかたは114ページを見てね

とじ込み付録

特製キャラクターシール 100枚

プレゼントは008ページ！　このマークは読者プレゼントのマークです。応募方法はプレゼントのページにあります。

※本誌に掲載した商品の価格は、とくに断わりのないかぎりすべて税別です。

ニンテンドーゲームキューブ、ゲームボーイ アドバンス、ゲームボーイ アドバンス SP、ゲームボーイカラー、ニンテンドウパワー、NINTENDO64 は任天堂の登録商標です。
ポケモンミニ は任天堂、クリーチャーズ、ゲームフリークの商標です。

CERO 12 12才以上対象　CERO 15 15才以上対象　CERO 18 18才以上対象　CERO 全年齢 全年齢対象　CERO 教育・データベース

ゲームソフトのパッケージには左記のようなマークがついているものがあります。これはコンピュータエンターテインメントレーティング機構（略称CERO）が審査をし、内容によって対象年齢を表示する制度です。ただし、表示された年齢により購入を規制するものではありません。ソフトを購入するときの目安にしてください。

GAME INDEX

■ NINTENDO GAMECUBE ニンテンドーゲームキューブ

R：RACING·EVOLUTION	80
あつまれ!! メイド イン ワリオ	58
SSX3	79
カービィのエアライド	128
カイジュウの島～アメージングアイランド～	77
学園都市ヴァラノワール ローゼス	76
カスタムロボ for GAMECUBE	75
ガチャフォース	74
機動戦士ガンダム～戦士達の軌跡～	75
クラッシュ·バンディグー4 さくれつ！ 魔人パワー	78
ザ·シムス	76
実況パワフルプロ野球10	137
実況パワフルプロ野球10 超決定版～2003メモリアル～	68
スター·ウォーズ ローグ スコードロンIII	80
ゼルダの伝説 風のタクト	130
ソニック ヒーローズ	70/132
大乱闘スマッシュブラザーズDX	116
007 エブリシング・オア・ナッシング	74
ダビつく3 ダービー馬をつくろう！	79
テイルズ オブ シンフォニア	56
DUEL MASTERS 熱闘! バトルアリーナ	76
1080° シルバーストーム	77
どうぶつの森+	124
どうぶつの森e+	124
ドラゴンボールZ	76
ドリームミックスTV ワールドファイターズ	79
ドンキーコンガ	62
NARUTO-ナルト-激闘！ 忍者大戦2	73
ニード·フォー·スピード アンダーグラウンド	79
バテン·カイトス 終わらない翼と失われた海	71
ハドソンセレクションVol.3 PC原人	78
ハドソンセレクションVol.4 高橋名人の冒険島	78
ハリー・ポッター クィディッチ・ワールドカップ	80
ハリーポッターと賢者の石	77
VIEWTIFUL JOE REVIVAL	77
ファインディング·ニモ	78
ファンタシースターオンライン エピソード1&2 プラス	80
ファンタシースターオンライン エピソード3 カードレボリューション	80
ポケモンコロシアム	26/120
マリオカート ダブルダッシュ!!	別冊付録
マリオゴルフ ファミリーツアー	126
マリオパーティ5	別冊付録
ミッキー&ミニー トリック&チェイス	78
METAL GEAR SOLID THE TWIN SNAKES	79
メダル オブ オナー ～ライジング・サン	78
メダロットBRAVE	80
桃太郎電鉄12 西日本編もありまっせー！	77
レッスルマニアXIX	79
ロックマンX トランスミッション	134
ロード・オブ・ザ・リング/王の帰還	77
ONE PIECE グランドバトル！3	72

■ GAMEBOY ADVANCE ゲームボーイアドバンス

あしたのジョ～まっ赤に燃え上がれ～	90
ASTRO BOY 鉄腕アトム	93
SDガンダム ジージェネレーション アドバンス	87
F-ZERO ファルコン伝説	81
お茶犬の部屋	91
カードキャプターさくら～さくらカードdeミニゲーム～	87
学園戦記ムリョウ	91
ガチャステ！ ダイナデバイス2 フェニックス/ドラゴン	91
逆転裁判3	87
金色のガッシュベル!! うなれ！ 友情の電撃	92
クラッシュ·バンディグーアドバンス2 ぐるぐるさいみん大パニック!?	91
ゲゲゲの鬼太郎 危機一髪！ 妖怪列島	90
こいぬちゃん はじめてのおさんぽ	93
ゴジラ怪獣大乱闘アドバンス	92
コロッケ！3 グラニュー王国の謎	88
金色のガッシュベル!! うなれ！ 友情の電撃	89
ザ·シムス	88
サンリオピューロランド オールキャラクターズ	92
シナモロール ここにいるよ	88
シルヴァニアファミリー 妖精のステッキとふしぎの木 マロンイヌの女の子	92
SIMPLE2960ともだちシリーズVol.3　THE パズル～まっすぐ揃えてストローズ～	90
SIMPLE2960ともだちシリーズVol.4　THE トランプ～みんなで遊べる12種類のトランプゲーム～	90
スライムもりもりドラゴンクエスト 衝撃のしっぽ団	52
スーパードンキーコング	82
ソニック バトル	86/132
007 エブリシング·オア·ナッシング	90
パズにん～うみにんのパズルでにむ～	93
ハリー・ポッター　クィディッチ・ワールドカップ	93
パワプロクンポケット6	86
ファインディング·ニモ	92
ピカピカナース物語～はつらつ育成ゲーム～	88
冒険遊記プラスターワールド 伝説のプラストゲートEX	91
牧場物語ミネラルタウンのなかまたちforガール	89
ポケットモンスターファイアレッド·リーフグリーン	120
マリオ&ルイージRPG	42/126
マーメイドメロディー ぴちぴちピッチ ぴちぴちパーティ	92
ミッキーとドナルドのマジカルクエスト3	93
みんなのソフトシリーズ テトリス アドバンス	92
みんなのソフトシリーズ ひょっこりひょうたん島～ドン·ガバチョ大活躍の巻～	93
メダル オブ オナーアドバンス	90
モンスターサマナー	89
リリパット王国～リリモニといっしょプニ！～	89
ロックマン エグゼ4 トーナメント ブルームーン/トーナメント レッドサン	84/134
ロード・オブ・ザ・リング／王の帰還	91

おいおい! マジかよ! ヤベーよ!
総勢145名に当たる

1 ポケットモンスター アドバンスジェネレーション プチキャラ 9個セット

キュートなピカチュウから、強くてカッコイイグラードンまで、人気のポケモンが手のひらサイズのフィギュアになった『ポケットモンスター アドバンスジェネレーション プチキャラ』。全28種類の中から右に掲載している彩色済みの9体をセットにして30名様にプレゼント!! お部屋に飾るのはもちろん、ゲームボーイアドバンスやゲームボーイアドバンスSPに取りつけることも可能だぞ。

●発売日：12月上旬
●種類：全28種類
●価格：各200円
●販売店：コンビニエンスストア、有名百貨店、玩具・ホビー専門店
●発売元：株式会社ラナ
●お問い合わせ先：株式会社ラナ ☎06・6258・9444
〒542-0081 大阪府中央南船場3-2-22 MAKOHビル5階
●お問い合わせ受付時間：土・日・祝祭日を除く午前10時から午後5時まで

こちらの9体をセットでプレゼント!

ゲームボーイアドバンスSPに
ゲームボーイアドバンスに

専用プレートからマスコットを取り外せば、ゲームボーイアドバンスや、ゲームボーイアドバンスSPのストラップフックに取りつけることができるぞ。これでいつでもどこでも、かわいいポケモンたちといっしょにいられるね！ 集めて、飾って、取りつけちゃおう!!

〈クリア黄〉
※シークレット以外のすべてのキャラクター

〈クリア緑〉
※シークレット以外のすべてのキャラクター

〈シークレット〉

今回プレゼントする9体のポケモンには、そのほかにもクリアバージョン（黄色と緑の2種類）も存在するのだ。さらに、シークレットとして、あのポケモンも登場!! 手のひらサイズのプチキャラを全部集めてキミもポケモンマスターだ!

30名

©Nintendo・Creatures・GAME FREAK・TV Tokyo・ShoPro・JR Kikaku ©Pokémon
※本掲載の商品写真は印刷のため実際の色とは多少の差があります。
※製品改良のため仕様は一部変更する場合がありますのでご了承ください。

読者プレゼントスペシャル

Yo! Yo! 今月のプレゼントはヤベーYo! 超レアアイテムから人気のソフトまで、総勢145名に当たっちゃうんだYo! 気の早い水ピンサンタが、みんなのために集めてきたんだYo! 11ページに書いてあるきまりをよく読んで、じゃんじゃん応募してくれYo!

2 ファミ通キューブ+アドバンス限定 チャージボーイSP ひちゃこバージョン

乾電池でゲームボーイアドバンスSPの充電ができる『チャージボーイSP』をプレゼント!! ここでしか手に入らないひちゃこバージョンだぞ。

単4乾電池3本でゲームボーイアドバンスSPの充電が行える。50分の充電で、フロントライト点灯中でも約5時間稼働するぞ。さらに、水漏れなどで電源異常があっても自動で電流をカットする安全回路も搭載なのだ。

●発売日:11月24日発売予定 ●価格:2500円
●発売元:キーズファクトリー

これがお店で買える製品

これがひちゃこバージョンだ!!

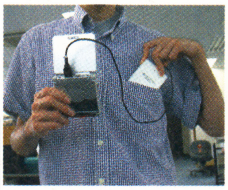

➡電池をセットしても110グラムの軽さ。手のひらサイズなのでポケットに入れても気にならないのだ。

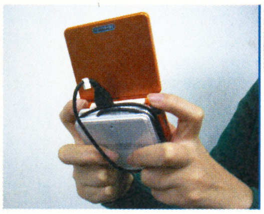

⬅充電しながらのプレイも可能。SPのストラップフック部分にカチッとはまるので、プレイ中もグラつかないぞ。

これでひちゃこといつでもいっしょ!

50名

ヨオ、メ〜ン

クリスマスまで待てないわがままサンタ、水ピンがデンジャラスに登場! イヨゴンのポーズがバッチリ決まってるよネ!

水ピン編集長

12月号“読者プレゼント”当選者発表! 当選おめでとう。

1.ポケモンコロシアム 北海道 郡 健太/北海道 石塚俊秀/秋田県 佐藤昇平/秋田県 斎藤瑞恵/青森県 佐々木統太/東京都 竹田友里/神奈川県 今泉沙耶佳/群馬県 高山英東/長野県 松橋祐也/長野県 早津直哉/栃木県 須藤柚衣子/栃木県 輿石雅大/埼玉県 小野将幸/埼玉県 浅野泰輔/埼玉県 角田大地/愛知県 奥村友紀/愛知県 富園貴道/愛知県 阿部正志/静岡県 大島さつき/三重県 新田美里/三重県 早瀬一成/大阪府 原 万耶/大阪府 大島史子/大阪府 増田省吏/岐阜県 浅野雄平/奈良県 三浦 栞/島根県 池上拓弥/鳥取県 伊井 悟/京都府 林 弘治/京都府 越賀流星/兵庫県 尾崎翔伍/岡山県 赤沢正年/山口県 大田和樹/徳島県 山田智輝/広島県 北木 真/広島県 吉澤 諭/愛媛県 藤田仁美/愛媛県 金本尚樹/福岡県 和田 眞/熊本県 岡田正剛/大分県 岸木 翼/鹿児島県 五反田孝平/新潟県 田辺寛和/富山県 山田 拓/宮城県 大川雄也/福島県 遠藤育恵/山形県 阿部美由紀/石川県 中谷由美/福井県 早水一華/沖縄県 又吉恭平 **2.エンジョイプラスパック** 岩手県 村上信吾/三重県 田中智也/大阪府 嶋田彬成/長崎県 浅田昌也/新潟県 小杉大輔 **3.ゲームボーイアドバンスSP本体** 岩手県 藤井つばさ/埼玉県 前田隆輝/大阪府 松折裕貴/大阪府 片山亜由美/福島県 高根澤秀明 **4.メモリーカード251** 北海道 月森翔太/千葉県 篠崎拓也/群馬県 長嶋友海/島根県 坂田沙貴/岐阜県 尾村典剛/徳島県 前山春奈/京都府 杉本一馬/山口県 町田光司/福島県 半田広幸/徳島県 岡部雄亮 **5.マリオカート ダブルダッシュ!!** 埼玉県 八田天地/島根県 金津 穂/秋田県 幸坂将大/宮崎県 福山裕大/神奈川県 富田桃佳/奈良県 横井良典/岐阜県 遠藤大樹/宮城県 佐藤 涼/沖縄県 佐久間和正/北海道 佐藤 航 **6.あつまれ!! メイド イン ワリオ** 東京都 中村圭吾/宮城県 千葉優貴/岐阜県 藤原睦美/福島県 沼崎幹久/長野県 倉科陽平/兵庫県 浜田博海/沖縄県 藤本昌平/静岡県 野末順子/秋田県 阿部春花/岡山県 浅野ゆうき **7.伝説のスタフィー2** 広島県 米中かずひろ/東京都 林 俊介/兵庫県 伊藤勇介/北海道 坂下真珠/千葉県 海野拓真/鳥取県 森野 潤/富山県 和田 茜/宮城県 大江直輝/愛知県 冨田大輔/東京都 倉島凌太(順不同、敬称略)

イヨゴンってなに、だって？
大人になりゃあ、わかるよ。

3 エンジョイプラスパック

・ニンテンドーゲームキューブ本体
・ゲームボーイプレーヤー
・メモリーカード251

シルバーセット

バイオレットセット

ブラックセット

オレンジセット

4色の中から好きな色を選べ！

5名

4 ゲームボーイアドバンスSP本体

プラチナシルバー

アズライトブルー

オニキスブラック

パールピンク

パールブルー

5色の中から好きな色を選べ！

5名

5 トイザらス限定カラー ゲームボーイアドバンスSP本体

10月9日から全国のトイザらスで販売されている、ゲームボーイアドバンスSPのトイザらスオリジナルカラー“スターライトゴールド”を5名様にプレゼント。「友だちと同じカラーのSPはヤダ！」という人や、「キラキラ&ピカピカな物が大好きっ！」という人は、ぜひともゲットしたい代物でしょ!? これを手に入れればキミも叶姉妹になったも同然(!?)だ。

超ゴージャス！スターライトゴールド！

5名

6 メモリーカード251

10名

7 マリオカート ダブルダッシュ!!
ゲームキューブ版

10名

8 マリオパーティ5
ゲームキューブ版

10名

9 ポケモンコロシアム
ゲームキューブ版

10名

10 マリオ&ルイージRPG
ゲームボーイアドバンス版

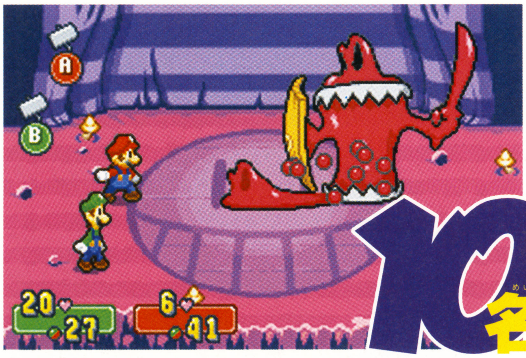

10名

ヨーメ〜ン！
合い言葉は
“I.YO.GON”
ダゼ！

応募のきまり

プレゼント番号1〜10の中から希望の商品が決まったら、本誌とじ込みのアンケートはがきに必要事項と希望の商品番号（3、4の商品に関しては希望の本体カラー）、本誌に対するご意見、ご感想などを記入のうえ、お送りください（切手は不要です）。※当選者は2月号で発表します。

2003年12月8日(月)
編集部到着分まで有効

©2003 KEYS FACTORY MADE IN JAPAN ©2003 Nintendo ©2003 Nintendo ©2003 HUDSON SOFT
©2003 Pokémon ©1995-2003 Nintendo / Creatures Inc. / GAME FREAK inc. Developed by Genius Sonority Inc
Pokemon・ポケモン・ポケモンコロシアムは任天堂・クリーチャーズ・ゲームフリークの登録商標です。 ©2003 Nintendo.Developed by ALPHADREAM
※雑誌公正競争規約の定めにより、この懸賞に当選された方は、この号のほかの懸賞に当選できない場合があります。なお、賞品の発送は発表から1〜2ヶ月かかることがございますのでご了承ください。

ファミ通キューブ+アドバンス特捜隊

売れてるTOP10

集計期間● 2003年10月6日～2003年11月9日

1 あつまれ!! メイド イン ワリオ
NEW 初登場

21万2242本 累計21万2242本

アクション / 10月17日発売 / 任天堂
パーティ / 価格3800円 / プレイ人数・1～4

プチゲーム旋風再び！『メイド イン ワリオ』ゲームキューブ版が、見事今月の第1位に輝いたぞ。なんと最大16人でのプレイが可能なモードも収録しているのだ。

2 マリオカート ダブルダッシュ!!
NEW 初登場

17万9230本 累計17万9230本

アクション / 11月7日発売 / 任天堂
レース・コミカル / 価格5800円 / プレイ人数・1～4

わずかな集計期間にもかかわらず、『マリオカート』シリーズ最新作が第2位をゲット！ 今月号の付録では、キミのレベルアップに役立つ情報が満載だぞ！

3 オリエンタルブルー ―青の天外―
NEW 初登場

4万2818本 累計4万2818本

RPG / 10月24日発売 / 任天堂
冒険・ファンタジー / 価格4800円 / プレイ人数・1

第3位は、人気RPG『天外魔境』シリーズの最新作が獲得。プレイヤーの行動によって物語の展開が変化する、フリーシナリオシステムを採用しているぞ。

4 ポケットモンスター ルビー・サファイア
前回 8

4万0726本 累計473万8214本

RPG / 2002年11月21日発売 / ポケモン
冒険 / 価格各4800円 / プレイ人数・1～2

5 伝説のスタフィー2
前回 1

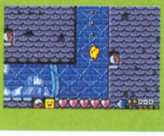

4万0686本 累計21万0768本

アクション / 9月5日発売 / 任天堂
冒険・ファンタジー / 価格4800円 / プレイ人数・1

6 絶体絶命でんじゃらすじーさん ～史上最強の土下座～
前回 10

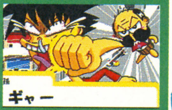

2万8470本 累計5万7805本

アクション・アドベンチャー / 9月26日発売 / キッズステーション
コミック・コミカル / 価格4800円 / プレイ人数・1～2

7 スーパーマリオアドバンス4
前回 -

2万3375本 累計39万4750本

アクション / 7月11日発売 / 任天堂
冒険 / 価格4800円 / プレイ人数・1～4

8 マリオゴルフ ファミリーツアー
前回 2

2万2816本 累計15万9628本

アクション / 9月5日発売 / 任天堂
ゴルフ / 価格6800円 / プレイ人数・1～

9 ポケモンピンボール ルビー・サファイア
前回 7

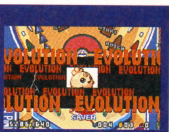

2万2462本 累計24万5376本

アクション / 8月1日発売 / ポケモン
ピンボール / 価格4800円 / プレイ人数・1

10 NARUTO -ナルト- 木ノ葉戦記
前回 5

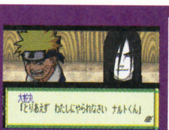

2万0136本 累計7万0965本

シミュレーション・アドベンチャー / 9月12日発売 / トミー
コミック・アニメ / 価格4800円 / プレイ人数・1～2

読者が選んだお気に入りソフトTOP10

集計期間● 2003年10月9日～2003年11月10日

1	カービィのエアライド	(GC) 任天堂	13921
2	大乱闘スマッシュブラザーズDX	(GC) 任天堂	12670
3	ポケットモンスター ルビー・サファイア	(GBA) ポケモン	12186
4	どうぶつの森e+	(GC) 任天堂	10693
5	マリオゴルフ ファミリーツアー	(GC) 任天堂	7223
6	あつまれ!! メイド イン ワリオ	(GC) 任天堂	4156
7	テイルズ オブ シンフォニア	(GC) ナムコ	4035
8	ゼルダの伝説 風のタクト	(GC) 任天堂	3632
9	ファイナルファンタジー・クリスタル クロニクル	(GC) スクウェア・エニックス	2744
10	スーパーマリオサンシャイン	(GC) 任天堂	2300

とにかくなんでもTOP10 ➡『好きなお笑いタレントは?』

「なんでだろ～」のテツandトモがトップ!

今月の"とにかくなんでもTOP10"は「好きなお笑いタレントは?」という質問。結果はご覧のとおり、「なんでだろ～」でおなじみのテツandトモが第1位に輝いたのだ。つんく♂プロデュースの新曲を発表するなど、今後の活躍にも期待できるね！ また、若手に負けじと、志村けん、明石家さんまなどのベテラン勢のランクインにも注目。彼らの人気の根強さの証、と言えるんじゃないかな? ちなみに11位以降の順位は、陣内智則(513ポイント)、ダウンタウン(423ポイント)、中川家(357ポイント)、タモリ(334ポイント)などなど。キミのお気に入りは何位かな?

1	テツandトモ	2250ポイント
2	はにわ	2117ポイント
3	ダンディ坂野	1827ポイント
4	爆笑問題	1760ポイント
5	ナインティナイン	1114ポイント
6	パペットマペット	958ポイント
7	志村けん	802ポイント
8	ガレッジセール	668ポイント
9	明石家さんま	602ポイント
10	ドランクドラゴン	535ポイント

※売れてるTOP10は、ニンテンドーゲームキューブ、ニンテンドウ64、ゲームボーイ、ゲームボーイアドバンス、スーパーファミコンの販売数を同一の条件のもとに集計したものです。左から今月の順位、先月の順位、タイトル、推定販売本数、累計販売本数、ジャンル、テイスト、発売日、価格(税別)、メーカー名、プレイ人数を表しています。累計販売本数の色は、緑が10万本以上、ピンクが50万本以上、赤が100万本以上を表しています。

ばびゅーん！ みんなお待たせ!! 今月も"ファミ通キューブ＋アドバンス特捜隊"を、元気全開、力いっぱいお送りするぞっ!! ゲームに関する情報ならなんでもおまかせ！ 巷に流れるホットな情報、驚きの特ダネを産地直送でお届けしちゃいまーす!!

マンスリーデータ 2004.1

期待の新作TOP20

集計期間● 2003年10月9日～2003年11月10日

1 ポケモンコロシアム

前回 ↗4

16100ポイント

RPG・シミュレーション	11月21日発売	ポケモン
バトル	価格5800円	プレイ人数・1～4

ポケモンたちの熱きバトルが楽しめる『ポケモンコロシアム』が、見事に第1位に返り咲き！ 今月号の、全16ページの特大ボリュームで贈る攻略記事もお役に立ててね！

2 マリオパーティ5

前回 ↗5

13033ポイント

アクション・テーブルゲーム	11月28日発売予定	任天堂
パーティゲーム	価格5800円	プレイ人数・1～4

前回5位からランクアップ！『マリオパーティ』最新作が今月の第2位を獲得。今作では新たに、キノピオ、テレサ、ミニクッパがプレイヤーキャラとして追加されたぞ。

3 ポケットモンスター ファイアレッド・リーフグリーン

前回 →3

12872ポイント

RPG	2004年春発売予定	ポケモン
冒険	価格各4800円	プレイ人数・1～2

ポケモンブームの原点『ポケットモンスター赤・緑』のリニューアル版が第3位をキープ。主人公として女の子キャラを選べるなど、さまざまな新要素がプラスされているぞ。

4 ピクミン2

前回 ↘2

7182ポイント

アクション・シミュレーション	2004年発売予定	任天堂
ファンタジー・育成	価格未定	プレイ人数・1～2

5 マリオ&ルイージRPG

前回 ↗6

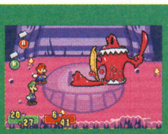

5367ポイント

アクション・RPG	11月21日発売	任天堂
冒険	価格4800円	プレイ人数・1

6 ドンキーコンガ

NEW 初登場

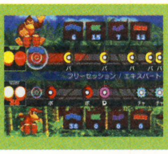

3793ポイント

アクション	12月12日発売予定	任天堂
音楽	価格6800円	プレイ人数・1～4

7 マリオテニスGC（仮題）

前回 ↗10

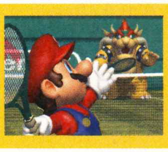

3349ポイント

アクション	2004年発売予定	任天堂
テニス	価格未定	プレイ人数・1～4

8 ロックマン エグゼ4 トーナメントレッドサン／トーナメントブルームーン

前回 ↘7

3228ポイント

アクション・RPG	12月12日発売予定	カプコン
冒険・SF	価格各4800円	プレイ人数・1～2

9 MOTHER3（仮題）

前回 →9

3067ポイント

RPG	発売日未定	任天堂
冒険	価格未定	プレイ人数・1

※写真は『MOTHER 1+2』のものです。

10 ONE PIECE グランドバトル！3

前回 ↗13

2623ポイント

アクション	12月11日発売予定	バンダイ
アニメ	価格6800円	プレイ人数・1～2

順位	前回	タイトル	ハード／メーカー・発売日	ポイント
11	NEW 初登場	NARUTO －ナルト－ 激闘忍者大戦！2	GC／トミー 12月4日発売予定	1736ポイント
12	↘11	ソニック ヒーローズ	GC／セガ 12月30日発売予定	1654ポイント
13	↘12	スライムもりもりドラゴンクエスト 衝撃のしっぽ団	GBA／スクウェア・エニックス 11月14日発売	1453ポイント
14	NEW 初登場	キングダム ハーツ チェイン オブ メモリーズ	GC／スクウェア・エニックス 2004年発売予定	1412ポイント
15	↗16	パワプロクンポケット6	GBA／コナミ 12月4日発売予定	1291ポイント
16	↗19	逆転裁判3	GBA／カプコン 2004年1月23日発売予定	928ポイント
17	↗20	007 エブリシング・オア・ナッシング	GC／エレクトロニック・アーツ 2004年2月発売予定	807ポイント
18	↘14	金色のガッシュベル!! うなれ！友情の電撃	GBA／バンプレスト 12月12日発売予定	767ポイント
19	↘15	biohazard 4	GC／カプコン 発売日未定	726ポイント
20	↘18	スターフォックス（仮題）	GC／任天堂 発売日未定	646ポイント

ボクたちワタシたち こんなに期待してますっ!!

マリオパーティ5

●このソフトが発売されると「年末だなぁ」と思います（愛知県・14歳） ●パーティモードだけでなく、ほかのモードも楽しそう！（長崎県・16歳） ●ミニゲームの数をガンガン増やしてほしい（岩手県・11歳） ●テレサファンの私としては、テレサの参戦に大感激！（栃木県・15歳） ●こたつにみかん、そして『マリオパーティ』！（山口県・15歳） ●この1年間、ずっと『4』で遊んできました。来年は『5』をずっとプレイするつもりです（東京都・40歳）

マリオ&ルイージRPG

●マリオとルイージが協力しあうなんて、想像しただけでも楽しくなります（静岡県・13歳） ●ルイージがんばれ！ 応援の意味も込めて買います！（岐阜県・16歳）

ドンキーコンガ

●こんなゲームがゲームキューブで出るのをずっと待っていました！（茨城県・16歳） ●手拍子までゲームに組み込まれるなんて……スゴイ（長野県・14歳）

※期待の新作TOP10は、ファミ通キューブ+アドバンスのアンケートはがきによって同一の条件のもとに集計したものです。
※お気に入りソフトTOP10および期待の新作TOP20のハードウェアの()内の表記は、GCがニンテンドーゲームキューブ、GBAがゲームボーイアドバンスを表しています。

ファミ通キューブ+アドバンス特捜隊

マンスリーニュース 2004.1

クリスマスシーズン到来!! もらってうれしいクリスマスプレゼントのように、知ってうれしいゲーム情報をバンバンお届けしていきますよ!! もちろんプレゼントも用意しているので見逃さないようにね！

特典 クラブニンテンドーでもらえる会員特典が、ついに公開されたぞ!!

11月から本格スタートしたクラブニンテンドー。ゲームキューブやアドバンスのソフトについてくるシリアルナンバーを公式ホームページで登録すれば、さまざまな特典グッズがもらえるのだ。今回はポイントで交換できる賞品を大公開するぞ！ もちろんどれも売っていない超レアなグッズばかり。パソコンでインターネットができる環境がある人は、いますぐ会員登録をしよう!

ポイントの仕組み

ソフトの価格や発売日から登録するまでの期間によって、もらえるポイント数が変化。シリアルナンバーはソフト発売日から約2年間で無効になってしまうので忘れずに登録しよう。

ソフトの価格	ソフトの発売日から4週間以内	ソフトの発売日から5~24週間以内	ソフトの発売日から25週目以降
5000円~7000円のソフト	30ポイント+ボーナス30ポイント	30ポイント+ボーナス15ポイント	30ポイント
3000円~5000円未満のソフト	20ポイント+ボーナス20ポイント	20ポイント+ボーナス10ポイント	20ポイント

※上記以外の価格で販売されるソフトのポイント数は、その都度クラブニンテンドーのホームページでお知らせするぞ。

クラブニンテンドーのホームページアドレス
http://club.nintendo.jp/

クラブニンテンドーでしか手に入らない会員特典

600ポイント ゲームボーイアドバンスSP ボディーカラーチェンジ

500ポイント オリジナルデザインコントローラ「クラブニンテンドー」

400ポイント

オリジナルサウンドトラック Vol.1「ピーチ」

300ポイント

オリジナルデザインTシャツ「任天堂歴代コントローラ」

250ポイント

プロモーション用ポスター「ゼルダの伝説シリーズ 3枚セット」

200ポイント

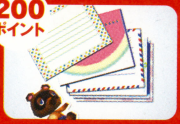

オリジナル文具「どうぶつの森 レター&シールセット」

150ポイント

オリジナルGCネームプレート「ゼルダの伝説」、「どうぶつの森」、「マリオカート」のうちどれかひとつ

80ポイント

オリジナルカードe+「ポケモンバトルカードe+」

「ゼルダ」シリーズ4作品がもらえる!
2004年年明けから、過去の『ゼルダの伝説』シリーズが収録されたゲームキューブ用ソフトが、特典に追加される予定。詳細が判明しだい続報をお届けするぞ!

熱い!! 全国のマリオファンを熱くするホットマリオキャンペーン開催中!!

ファミコン生誕20周年プレゼントキャンペーン第2弾が開催!! まずは右の対象ソフトを2本以上購入しよう。そして2004年1月15日までに、購入したソフトのシリアルナンバーをクラブニンテンドーで登録するのだ。2本分のシリアルナンバーを登録するごとに1口の応募になるぞ。応募すると、話題の激レアグッズがプレゼントされるのだ!!

店頭キャンペーンもあるよ!!

『マリオカート ダブルダッシュ』、『マリオ&ルイージRPG』、『マリオパーティ5』のソフトの購入者、先着各20万名は特製缶バッジがもらえるぞ。

キャンペーン対象ソフト

ゲームキューブ
- 『マリオカート ダブルダッシュ!!』
- 『ポケモンコロシアム』
- 『R:RACING EVOLUTION』
- 『マリオパーティ5』
- 『ドラゴンボールZ』
- 『NARUTO -ナルト- 激闘忍者大戦!2』
- 『バテン・カイトス 終わらない翼と失われた海』
- 『ドンキーコンガ』
- 『ONE PIECE グランドバトル! 3』
- 『ハリー・ポッターと賢者の石』

ゲームボーイアドバンス
- 『マリオ&ルイージRPG』
- 『F-ZERO ファルコン伝説』
- 『スーパードンキーコング』
- 『牧場物語 ミネラルタウンのなかまたち for ガール』

SP賞 ファミコンバージョンゲームボーイアドバンスSPと『スーパーマリオブラザーズ』復刻版アドバンスソフト 3000名

➡ファミコンバージョンのアドバンスSPと、名作『スーパーマリオブラザーズ』がアドバンスで遊べる復刻版ソフトがセットになったスゴイ賞品。

ホットマリオ賞 イナガキマリオ帽子 1000名

➡『マリオカート ダブルダッシュ!!』のCMでおなじみ、イナガキマリオ(SMAPの稲垣吾郎)がかぶっている帽子だよ!!

©青山剛昌/小学館・読売テレビ・TMS 1996 ©タツノコプロ ©CAPCOM CO.,LTD 2003 ALL RIGHTS RESERVED. ©SONICTEAM/SEGA 2000,2003 ©2003 SQUARE ENIX

ムービー アドバンスムービーでいつでもアニメが楽しめる!!

11月20日にam3から画期的なアドバンス用周辺機器『アドバンスムービー』が発売!! アニメのデータが記録された専用ムービーカードをムービーアダプタに差し込んで、それをアドバンスにセットすれば外出中でもアニメが楽しるのだ。現在は『名探偵コナン』が発売されているが、今後もそのほかのアニメ作品やデジタルマンガなどが続々登場する予定だ!!

ムービーカードは超コンパクト!!

ムービーアダプタ単体
発売中/3200円

『名探偵コナン』が好評発売中!!

- 初回限定コナンスペシャルパック（第1話ムービーカード+ムービーアダプタ）/3800円
- 第2話ムービーカード/2380円
- 第3話ムービーカード/2380円
- 第4話ムービーカード/2380円

➡アニメ『名探偵コナン』がアドバンスで観られちゃうぞ!!

第2弾は『タイムボカン』!!

➡4月から1話100円～500円でダウンロードできるアドバンスガチャガチャも登場予定。

⬆12月18日には、名作『タイムボカン』が登場。お父さんも感激!?

限定 ロックマンカラーのアドバンスSPが限定セットで発売決定!!

12月12日に発売される『ロックマン エグゼ4 トーナメントレッドサン/トーナメントブルームーン』に、アドバンスSPが同梱された限定版が発売されるぞ! 気になるエグゼカラーSPの色は、青と水色のツートンカラー。友だちに自慢できちゃうこと間違いなしだね。

『ロックマン エグゼ4 トーナメントレッドサン アクセスセットSP』
『ロックマン エグゼ4 トーナメントブルームーン アクセスセットSP』
12月12日発売予定
/各17300円

メモカ 新バージョンのメモリーカードキューブ251が登場!!

プレゼント! 3名

ホリから『ファンタシースター オンライン エピソード3』のメモリーカードが発売!! レーディングカード5枚入り。欲しい人は“メモカ”係まで。

11月27日発売予定/2200円

ドラクエ ボトルキャップシリーズに待望の新作が登場!!

プレゼント! 5個セットで2名

ボトルキャップセレクションの新作『ドラゴンクエストボトルキャップ～アレフガルドの魔族編～』が新発売!! 欲しい人は“ドラクエ”係まで。

発売中/1個200円

第24回 キューブくん

■ファミコンバージョンアドバンスSPって言わないだけマシかもよ?

今月の超ゲーム占い

占う人:
福田有胥先生
日本占術協会副会長

占い期間:11月21日～12月19日

今月の超ゲーム占いは『ポケモンコロシアム』!! 下の4種類の中から、キミの好きなポケモンを1匹選んでね。これで、ひと月の運勢がわかるよ!!

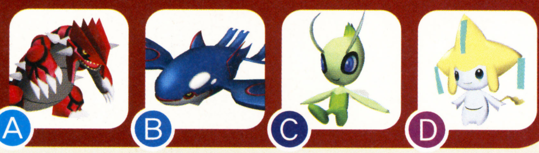

Ⓐのグラードンを選んだ人は
最初がダメでも2度目がある。粘り強さが重要。勉強やスポーツは、人に頼らず自分の力でがんばること。12月上旬には希望が実現。特別なおこづかいがもらえる兆し。大掃除は積極的に。

Ⓑのカイオーガを選んだ人は
波乱と冒険が待ち受けている。12月中旬までは不安定な時期だが、ここでしっかり目標を持ち、自信をつけよう。対人関係がうまくいかなそうなので、会話するときは誤解を招かないように。

Ⓒのセレビィを選んだ人は
何ごとも真面目に。毎日の小さな努力が実を結ぶ。交際関係では聞き上手になろう。テーブルマナーを身につけておくと吉。好きな相手とは12月15日ごろにチャンスが到来しそう。

Ⓓのジラーチを選んだ人は
目標を高く持ちすぎないように。勉強や部活などでも、やりすぎは危険。親友と意見が食い違ったときは、相手に合わせることが大切。衝動買いが多くなるので、雑費はできるだけ抑えよう。

●各プレゼントは……はがきに郵便番号、住所、氏名、年齢とこの特捜隊ページの感想を書いて、〒154-8528 (株)エンターブレイン ファミ通キューブ編集部 1月号特捜隊○○係まで。締切は12月19日(消印有効)

ファミ通キューブ+アドバンス特捜隊

マンスリー掲示板 2004.1

冷たい木枯らしが吹いたって、“マンスリー掲示板”は大元気！ というわけで、今月も全国津々浦々から寄せられた、読者の熱～いご意見をドドンとお贈りしちゃうぞ。これからも、みんなのご意見をガンガン募集するので、応援ヨロシクッ!!

今月のお題:『第3回 好きなキャラクターとその理由』

さて今月のお題は、“好きなゲームキャラクターとその理由”。回を数えること3回目を迎えるこのお題。今回も、前回、前々回と同じように、得票数の多かった順にランキング形式で発表しちゃうぞ。ちなみに第2回の発表があったのは、2003年1月号、つまりちょうど1年まえのこと。右下のランキングを見てもらうとわかるように、なんと上位4位までが今回も同じ順位。人気の根強さを見せつけたランキングとなっているぞ。

<次回のお題>

さて、次回のお題は「好きなゲームメーカーとその理由」。アンケートはがきの裏面にピシッと書いて送ってくれよなっ！

第1位 カービィ 1462票
※『星のカービィ』シリーズ、ほか

●ピンクで、まるまるしていて、ぽよぽよしていて……とにかくかわいい！（群馬県・12歳） ●見た目と違って、ほんとうに強い！（大阪府・14歳） ●触ったら気持ちよさそう（広島県・17歳） ●いちばん最初に遊んだゲームのキャラクターだから（宮崎県・12歳） ●アニメがおもしろかったから（鹿児島県・11歳） ●なんでも吸い込むところが好き（新潟県・6歳） ●自分のニックネームだから（大阪府・12歳）

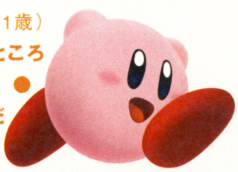

第2位 マリオ 1148票
※『スーパーマリオブラザーズ』シリーズ、ほか

●強い！ かっこいい!! 赤が似合う!!!（島根県・12歳） ●いろいろなゲームで活躍しているから（三重県・12歳） ●任天堂の中心キャラクターだから（茨城県・12歳） ●オレのヒーローだから！（青森県・9歳） ●ゲームと言えばマリオでしょ！（宮城県・14歳） ●操作しているだけで楽しい（青森県・33歳） ●ほんとうにいたら世界を救ってくれそう（宮城県・10歳） ●あの鼻がイカス！（宮崎県・13歳） ●いつも夢に出てくるから（石川県・11歳）

第3位 リンク 668票
※『ゼルダの伝説』シリーズ、ほか

●勇気があるから!!（山口県・13歳） ●ゼルダ姫を助ける姿がかっこいい！（兵庫県・12歳） ●いつも前向きで、あきらめないところ（静岡県・37歳） ●同じ左利きなので、すごく親近感があります（神奈川県・15歳） ●金髪がイイ！（岩手県・16歳） ●何といっても『風のタクト』での表情。やっぱアレでしょう！（静岡県・11歳） ●『時のオカリナ』の大人リンクに惚れてしまいました（埼玉県・13歳） ●彼氏にしたいっ!!（埼玉県・10歳）

第4位 ヨッシー 453票
※『ヨッシーアイランド』、ほか

●声も姿も大好きです！（千葉県・15歳） ●いつも笑顔だから（岩手県・12歳） ●恐竜(!?)なのに優しそう（新潟県・14歳） ●バクバク食べるから（京都府・?歳） ●いつでも眠たそうな目がかわいい（広島県・13歳） ●タマゴを生んだり、舌を伸ばすところがおもしろい（富山県・7歳） ●アクションが大胆なところ（神奈川県・17歳） ●ペットにしたい！（山口県・19歳） ●「やるときはやるナマケモノ」という感じがいい（埼玉県・13歳）

第5位 ルイージ 350票
※『マリオ&ルイージRPG』、ほか

●兄のかげで、ひそかにがんばっているのがナイス（鹿児島県・14歳） ●背が高くてスマート！（愛知県・15歳） ●あのビミョーな存在感がグッド！（岐阜県・13歳） ●健気にがんばっているところ（石川県・10歳） ●いい人そうだなぁ、と思った（東京都・13歳） ●目立たないところがいい（新潟県・12歳） ●彼はいい味出してるぜ！（茨城県・12歳） ●顔とアクションが楽しい（富山県・10歳） ●ボクも弟だから気持ちがわかる（神奈川県・10歳）

6位以下のランキング

今回もヒジョーにたくさんの投票がよせられた“好きなゲームキャラクターランキング”。6位以下は下のとおりだぞ。

順位	キャラクター名	得票数	おもな理由
6	ピカチュウ	276	●ホッペがかわいい！（徳島県・13歳） ●いっしょに遊ぶと楽しそう（北海道・10歳） ●かわいいのに強いから（兵庫県・13歳）
7	ワリオ	249	●悪人面がいい（神奈川県・19歳） ●悪役だけど主役もこなせる！（新潟県・14歳） ●素直じゃないところ（奈良県・12歳）
8	ソニック	206	●クールで超速！（茨城県・22歳） ●何でもできるヒーローだから（千葉県・10歳） ●ときどき見せる優しさが○（神奈川県・12歳）
9	ネス	169	●超能力が使えるから（岡山県・13歳） ●等身大で感情移入できる（東京都・24歳） ●小さな男の子が好き（千葉県・14歳）
10	ロイ	142	●礼儀正しい（宮城県・14歳） ●“エクスプロージョン”がいい（北海道・11歳） ●セリフもかっこいい！（岡山県・11歳）

第2回(2003年1月号)の『好きなキャラクター』順位

1位 カービィ	6位 ルイージ
2位 マリオ	7位 ピカチュウ
3位 リンク	8位 ロイ
4位 ヨッシー	9位 マルス
5位 フォックス	10位 ネス

【はみだし特捜隊】現在編集部ではカゼが大流行。デビル藤原、こばしら、村田コレクションと、患者が続出。読者のみんながカゼをひかないようにと祈りつつ、以上報告終わり!!

ゲームソフトご意見帳

あつまれ!! メイド イン ワリオ

ゲームキューブ　任天堂／10月17日発売

●テンポよく進むのでイライラしない（岡山県・12歳）　●超楽しいし、お買い得！（埼玉県・12歳）　●ほんっとにバカバカしいゲームだけれど、バカバカしいからこそおもしろい！（青森県・11歳）　●4人対戦がおもしろい！ とくに『カメカメぐらぐら』（兵庫県・11歳）　●『メイド イン ワリオ』のおもしろさ倍増！（神奈川県・12歳）　●ゲームは値段で決まらないことを証明している（栃木県・14歳）　●プチゲームがアドバンス版と同じだったのが残念（山形県・14歳）　●最大16人で遊べるというのがスゴイ（埼玉県・10歳）　●ボクがハマっていたらお父さんもハマった！（大分県・12歳）　●ひとりでプレイするモードのほうを、もうちょっと工夫してほしかったなぁと思う（群馬県・12歳）　●好きなときに気軽に遊べて、なかなか飽きない（茨城県・11歳）　●最初からすべてのプチゲームで遊べるのがよかった（福岡県・16歳）　●もっと新しいキャラクター、プチゲームを増やしてほしかった（愛知県・12歳）　●性格がわかってしまうゲームですね（山口県・12歳）　●プチゲームのまえに説明が見られたら、もっと最高です（北海道・?歳）　●一家に1本必要なゲームといっても過言ではないと思います（宮城県・15歳）　●気が早いけれど『2』を希望！（北海道・15歳）

マリオゴルフ ファミリーツアー

ゲームキューブ　任天堂／9月5日発売

●かんたんショットがあるのがよい（大阪府・16歳）　●いろいろなモードがあるので、長く遊べます（埼玉県・27歳）　●ニンテンドウ64版と比べると、かなり初心者に優しい設定になっており、楽しくプレイできます（石川県・17歳）　●リングショットが難しい（鹿児島県・13歳）　●まるで本当にゴルフコースにいるように思える、すばらしいグラフィック（富山県・19歳）　●キャラクターがキュートでかわいい！（新潟県・10歳）　●お父さんといっしょに遊べるのがよかった（福島県・9歳）　●ゴルフのルールをもう少しわかりやすく解説してほしかった（徳島県・11歳）　●ただ打つだけでも気持ちいい（広島県・22歳）　●キャラクターの個性をもっと出してほしかった（神奈川県・16歳）　●クラブスロットは4人でプレイすると超盛り上がる！（岡山県・17歳）　●もっとヤジの種類を増やしてほしかった（兵庫県・14歳）　●コースの設計が非常に練りこまれていて感心した（愛知県・45歳）　●隠し要素があまりなかったのが残念（青森県・13歳）　●パッティングがやけにシビア（長野県・17歳）　●操作が簡単すぎて、いいショットが打てても達成感に欠ける（石川県・29歳）　●子供にはちょっと難しい～（三重県・35歳）　●いま、CMの関根勤さん状態です（大分県・33歳）

お父さんお母さんにも言わせて! キューブ&アドバンス!!

●ウチの息子はこの雑誌を4歳から読んでいます。その弟はなんと2歳から! でもゲームは嫌い。何で～?（静岡県・28歳）　●6歳の息子は『ひちゃこのゲーム体験記』がお気に入り。毎月10回ぐらい読まされています（北海道・?歳）　●子供に大雨の中12月号を買いに行かされました（大阪府・?歳）　●12月号の付録『星のカービィ スペシャルDVD』は、我が家にとってDVDデッキ購入のきっかけになってくれました（広島県・36歳）　●ゲームで進めなくなると「お母さんやって」と5歳の息子。知らないあいだにゲームが上手になっていた私です（神奈川県・?歳）　●ゲームプレイ中、1歳の子供にリセットボタンを押されたとき、なぜか「あぁ、オレ子供がいるんだなぁ」と、しみじみ思いました（東京都・32歳）　●『マリオカート ダブルダッシュ!!』のアイテム、ワンワン。……朝の渋滞にぜひ使いたいです（熊本県・?歳）　●我が家の息子ふたりは、「ゴハンを食べながらゲームをする」というより「ゲームをしながらゴハンを食べる」という感じです（宮崎県・38歳）　●クリスマス……。プレゼント用に買うべきゲームはどれか、本誌で勉強中です（福井県・31歳）

牧場物語 ワンダフルライフ

ゲームキューブ　マーベラス インタラクティブ／9月12日発売

●プレイしていると、時間を忘れてしまうおもしろさ（福島県・15歳）　●自然に満ちあふれていて癒されます（栃木県・18歳）　●品種改良できるところがよかった（大阪府・13歳）　●動物を育てるのが好きなので、ハマりました（香川県・14歳）　●もう少しイベントがあったほうがよかった（北海道・12歳）　●動物の種類を増やしてほしかった（佐賀県・15歳）

伝説のスタフィー2

ゲームボーイアドバンス　任天堂／9月5日発売

●絶対キョロスケが優しくなった！（茨城県・14歳）　●だぶるじゃんぷが成功したときのスタフィーの顔、最高！（神奈川県・10歳）　●キャラクターはかわいい系なのに、内容はけっこうハードだった（東京都・16歳）　●ひとクセもふたクセもあるキャラクターたち。みんな大好き！（広島県・14歳）　●ミニゲームや宝さがしなどがあるので飽きない（大阪府・11歳）

NARUTO -ナルト- 木ノ葉戦記

ゲームボーイアドバンス　トミー／9月12日発売

●ゲームにすぐ慣れることができる（秋田県・10歳）　●いろんなキャラクターが使えてうれしい（岐阜県・12歳）　●キャラクター図鑑を完成させるのが楽しい（秋田県・13歳）　●武器をパワーアップできるのがいい（北海道・14歳）　●すぐにクリアーしてしまいました。もっとストーリーを長くしてほしかった（茨城県・11歳）　●このシステムで続編を作ってほしい（東京都・14歳）

絶体絶命でんじゃらすじーさん ～史上最強の土下座～

ゲームボーイアドバンス　キッズステーション／9月26日発売

●ギャグがいっぱいで大笑いした！（群馬県・11歳）　●じーさんがどんどん変化していくのがおもしろい（兵庫県・10歳）　●ミニゲームの種類が多くてよかった（北海道・12歳）　●ステージ数が少なかった（栃木県・10歳）　●コミック版のキャラクターがたくさん登場したのがうれしかった（神奈川県・11歳）　●すぐにクリアーできるので、気軽に遊べるのがいい（千葉県・13歳）

新作ゲームクロスレビュー

今月のクロスレビュー／11月1日〜11月30日発売のソフト

ニンテンドー ゲームキューブ　11月7日
マリオカート ダブルダッシュ!!

任天堂／5800円
アクション／レース・コミカル

シリーズ最新作。1台のカートにふたりで乗り、ライバルの邪魔をしながら優勝を目指そう。

ニンテンドー ゲームキューブ　11月13日
ハリー・ポッター クィディッチ・ワールドカップ

エレクトロニック・アーツ／5800円
アクション／映画・スポーツ

魔法のほうきにまたがって空を自由に飛び回り、相手ゴールにボールを入れて得点を競え!

ニンテンドー ゲームキューブ　11月14日
レッスルマニアXIX

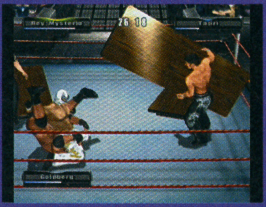

ユークス／6800円
アクション／プロレス

WWEのスーパースターが実名で登場。さまざまな技を駆使してチャンピオンを目指すのだ。

水ピン

ごめん!! 急に謝られてもわからない? 次号はあまりの付録の豪華さにより650円になります!! 少ないおこづかいの中から買ってくれてる人、ごめん!! でもその分満足してもらえると思うのでぜひ!! 詳しくは102ページ!!

マリオカート ダブルダッシュ!!　10
期待を裏切らない楽しさ。ふたり乗りになって戦略性が増している。対戦は盛り上がり間違いなし。最後まで勝敗のわからないレースが熱い。初めてのプレイでも勝てる可能性がある懐の深さも◎。ひとりでストイックにタイムアタックに励んでも楽しい。

ハリー・ポッター クィディッチ・ワールドカップ　7
役割の異なる選手をひとりで操作する。それなのに、7人でクィディッチをプレイしている感覚が味わえるのは楽しい。多くのボタンを駆使する操作を把握するのはたいへんだが、少しずつ覚えられるモードがあるのは○。展開が単調になりがちなのは残念。

レッスルマニアXIX　9
グラフィックも動きもド派手。簡単な操作でそれっぽい戦いができるため間口が広い。熟練すれば奥深い攻防も楽しめる。WWEの各種ルールでの戦いだけでなく、与えられたミッションをこなすモードなど魅力は多彩。WWE好きにも格闘ゲーム好きにも○。

ローリング内沢

日本各地の食べてはいけないキノコたちが大集合! "タベタラキケン!! 毒キノコ"というカプセル玩具に夢中。毒キノコっていう切り口もオモシロイのですが、その出来のリアルさにさらに大爆笑。すごいわコレ。

マリオカート ダブルダッシュ!!　9
ふたり乗りが可能になったことで遊びの幅が広がった。よりパーティーゲーム向けになった印象。数々のギミックの配置、練られたコースレイアウトなど、接戦必至なゲームバランスも◎。ジャンプ、ダッシュ、ドリフトの気持ちよさも健在。

ハリー・ポッター クィディッチ・ワールドカップ　8
単なるキャラクターゲームにとどまらずスポーツゲームとして成立しているのは◎。ルールもシンプル、操作性も良く簡単。難易度も低めで低年齢でも遊びやすい。魔法の杖で宙を飛び回る浮遊感が心地よく、スピーディーな試合展開も気持ちいい。

レッスルマニアXIX　8
WWEファンでなくても楽しめるリベンジモードがいい。ひとつのアクションゲームとして完成されてるカンジ。さまざまな課題をクリアーしていく達成感が心地よい。WWEならではのエンターテイメント性が、ゲームの随所にもにじみ出てる印象。

本田やよい

愛猫が編集部の近くで行方不明になりました。どこへ姿を消したのかまったく見当がつかず、心配でろくに眠れない日を過ごしてます。東京都世田谷区若林近辺で、頭にはげのある黒猫を見た人、ぜひご一報を!!

マリオカート ダブルダッシュ!!　9
これまで同様の遊びかたも楽しいんだけど、何よりふたりで同じカートに乗るのがめちゃ楽しい。本体1台で4人まで遊べるので、ペアを組んで遊ぶことを強力にオススメ。モードも豊富で遊びがいがあるので、持ってない人はこの機会にぜひ1本。

ハリー・ポッター クィディッチ・ワールドカップ　8
ボールを取ってゴールに入れるだけの単純な内容なんだけど、操作はシンプルだし、説明もわかりやすいので誰でも熱く遊べる。映画のファンどうしで対戦するのがいちばん盛り上がると思うな。おまけがもう少し充実してるともっとよかった。

レッスルマニアXIX　8
モードがとにかく豊富で、これ1本あれば長く遊べそう。操作は一見複雑に思えるけど、わりと覚えやすいように作られてるので、しばらく遊んでいれば慣れるハズ。演出も申し分ないし、WWEのファン以外の人にも楽しめると思うよ。

デビル藤原

もう今年もあと1カ月とちょっと。お正月は田舎でゆっくりと温泉に浸かりたいなあ。しかしそのまえに、来月のクロスレビューがヤバイ! だって40本以上もあるんだもん。これはかなりの強敵。がんばらねば……。

マリオカート ダブルダッシュ!!　9
誰でも楽しめる簡単操作は◎。ふたり乗りのプレイが可能になったことにより、前作よりも遊びの幅が広がった。多人数でワイワイと遊ぶのもいいが、ひとりでじっくりとタイムアタックに挑むのも熱い。ゲームバランスはかなり絶妙です。

ハリー・ポッター クィディッチ・ワールドカップ　8
『ハリー・ポッター』の世界の中のスポーツが体験できるのは、ファンにはうれしい。簡単ルールで操作もさほど難しくない。空中を飛んでいる気分もけっこう味わえる。ただ、ゲームに慣れてくるとワンパターンな展開になる傾向あり。

レッスルマニアXIX　9
登場するスーパースター(レスラー)の動きがそっくりで、ファンにはうれしい。実際のWWEのようなド派手な演出も◎。与えられたミッションをクリアーしていくリベンジモードは、WWEファンならずとも、めちゃくちゃ熱くなれますぞ。

そのほかに今月発売されるゲーム

- ゲームキューブ　レッスルマニアXIX（プレミアムボックス）　●11月7日 ●8800円 ●ユークス
- ゲームボーイアドバンス　お買得シリーズ第10弾「ハムスター物語3ex・4・スペシャル」　●11月21日 ●4800円 ●カルチャーブレーン

ニンテンドー ゲームキューブ
11月21日

スター・ウォーズ ローグ スコードロンⅢ

エレクトロニック・アーツ／6800円
シューティング・アクション／SF

主人公のルークを操作し、ライトセーバーなどで敵と戦え! X-ウイングなどの操縦も可能。

ルークになりきれる。操作に複雑さはなく、操作性も良好。ミッションや操縦する機体によって攻略法が変わるのが、それっぽくてカッコいい。白兵戦も熱い。ファンなら興奮間違いなし。難易度が高いのが難点だが、何度も挑戦してさきが見たくなる。

場面場面のプレイを盛り上げる演出が映画的。まるで本当にチームの一員として戦っている感覚が味わえる。目的もしっかりしていて戸惑うことも少ない。煩雑な操作でやや難しい面もあるけどチュートリアルは充実。ファン以外でも楽しめる。

前作よりもさらに映画の名場面が多く挿入され、ファンにはうれしい。ゲームの内容は映画を知らなくても十分楽しめるし、ミッションクリアー型のシューティング、アクションゲームとしては及第点。何度もトライしていればクリアーできるよ。

『スター・ウォーズ』の世界をたっぷりと堪能できる。映画さながらの演出もゲームを盛り上げてくれる。戦闘機に乗ったり、対人戦で銃を撃ちまくったりと、ミッションの数が豊富なのもうれしい。とはいえ、中盤以降のミッションはかなり難易度が高い。

ニンテンドー ゲームキューブ
11月21日

ポケモンコロシアム

ポケモン／5800円
その他・RPG／対戦バトル

『ルビー・サファイア』で育てたポケモンを戦わせよう。今作だけのシナリオモードも収録。

シナリオモードのRPGは本格的な作り。おつかい感覚がやや強いものの、育成、戦闘の自由度が高く、やりがいがあっておもしろい。対戦モードでは、シナリオモードで入手したポケモンだけなく、アドバンス版で育てたポケモンも使用可能。長く楽しめる。

いわばゲームキューブ版の『ポケモンスタジアム』。2対2のバトルが可能になり戦略の幅も広がった。シナリオモードは、やや大人向けのテイストのRPG。ストーリー性が強く、遊びやすいシステムでテンポも◎。新規ユーザー向けの色が強い。

これまでのシリーズは、どことなくファン以外は入り込みにくい雰囲気があったんだけど、今回はまったくの初心者からファンまで、幅広く楽しめる作品になっている。なにより戦っているポケモンが本当に生きてるみたいで、とにかくかわいいの!!

3D化したポケモンたちのバトルは必見。それだけでもファンにはたまらない。しかもポケモンの仕草もカワイイ。シナリオモードのストーリーや世界観は、若干大人向けっぽい印象だが、ポケモンバトルをしながらスナッチしていくのは楽しい。

ニンテンドー ゲームキューブ
11月27日

ガチャフォース

カプコン／6800円
アクション／おもちゃ

謎の生命体ガチャボーグに指令を出し、悪の軍団と戦え。200種類以上のガチャボーグが登場。

お手軽でスピーディーでハデ。爽快さは○だが、熟達するまでは状況が把握できず攻撃ボタンの連打になることも。軍隊とは言っても、一度に操作するガチャボーグは1体なので複雑さはない。個性豊かなガチャボーグを集め、それらを操るのは楽しい。

簡単操作で爽快アクション。まさにコントローラをガチャガチャしているだけでも楽しめる。ただ視点が目まぐるしく変わり、何がなんだかわからないうちに戦いが終わってる印象も。使いやすいインターフェース、見やすいグラフィックセンスは◎。

キャラクターやストーリーはかわいくて親しみやすい。でもかんじんの対戦が、なんだかガチャガチャやってるうちに終わっちゃう印象。フォースのエディットがいまいちわかりづらいのも難点。モードが多い点と、対人戦がおもしろいのはいい。

ランダムに入手できるガチャボーグを集めるのは、かなり収集欲をかきたてられる。状況によって、バトル中の視点が見づらくなるのは×。それぞれのガチャボーグの特徴が際立っていることと、簡単操作で誰でも気軽に遊べるのは○。

ニンテンドー ゲームキューブ
11月27日

ファンタシースター オンライン エピソード3 カードレボリューション

セガ／6980円
シミュレーション・カードゲーム／SF

カードを集めながら最強のデッキを組んで戦おう。シリーズ同様、通信プレイも可能だぞ。

『1&2』の体験者向き。そういう意味では、オンラインプレイ料金とビジュアルロビーが『1&2』と共有なのは最大の美点。カードゲームとして特別に複雑なシステムではないが、攻略法を体得するのにコツは必要。カード収集は燃える。やりだすとハマる。

前作とはがらりと変わってカードゲームに。アクションが苦手でも、多少の運と作戦で誰でもが楽しめる作りになった。人どうしを繋ぐツールとしてはより敷居が低くなった印象。ネットならではの試合観戦、カードトレードなどもいい感じ。

世界観はそのままにカードゲームへと変化。敵と味方が同じような行動をとりがちなので、大胆に攻めたり逆転したりするというよりは、一進一退をくり返す感じ。ゲームに慣れるまではバトルも長丁場になりがち。カードゲームならおまかせ、という人向けかも。

カードを使用したバトルはかなり奥が深く、攻略しがいあり。カードの種類も豊富で収集するのも熱い。オフラインでもオンラインでもしっかり遊び込める作りもうれしい。しかし、ライトユーザーはゲームに慣れるまで、けっこう時間を要するかも。

ニンテンドー ゲームキューブ
11月27日

ファンタシースター オンライン エピソード1&2 プラス

セガ／3980円
RPG／SF

GBAケーブルでミニゲームをダウンロードしたり、オフラインで遊べるクエストが追加された。

作りとしては、値段を下げた廉価版という意味合いが強い。一部プラス要素もあるが、オンラインで楽しんでた人はすでに入手済みの要素。未体験者はオンラインゲームとしての完成度の高さを味わうのに最適。見知らぬ人とのコミュニケーションが楽しい。

去年発売された同名作品の廉価版。新規にプレイしようと思っているユーザーにとって、この価格はうれしい。ネットに繋ぐことなく4人同時プレイが楽しめるのはパーティーゲームとして◎。新モードも追加、ファンアイテムとしても手ごろな価格。

以前発売された『1&2』におまけ要素がついて安価に。とはいえ内容は以前のものと大差ないので、何らかの理由で買い控えていた人にはオススメだけど、前作を買っちゃった人にはあんまり意味がないかも。おまけ目的で3980円払ってもいい人なら。

基本的なものは以前発売されていたものと変わりがない。しかし、オンラインでしか遊べなかったクエストの一部が、オフラインでも遊べるようになったのは○。モードも若干増えた。追加要素のために買い直すほど、劇的な変化があるかは微妙。

※このコーナーでの評価は、サンプル版(ほぼ製品と同様のもの)を使用しています。サンプルが入手できなかったゲームについては、欄外での紹介にとどめ評価はのちの号で掲載します。
※数字は10点満点の総合評価です。
※発売日の上のレビュアーのマークは、その批評家がオススメするソフトです。

そのほかに今月発売されるゲーム

ゲームボーイアドバンス
SDガンダム ジージェネレーション アドバンス ＋ゲームボーイアドバンス SPシャア専用カラー
●11月27日 ●18300円 ●バンダイ

ニンテンドー ゲームキューブ

11月27日

R:RACING EVOLUTION

ナムコ／6800円

アクション／レース

主人公の速水レナとなって、世界各国のレースを転戦しながら一流レーサーを目指すのだ。

リアルな操作感だが、ゲームらしい爽快さも取り入れている。間口はけして狭くない。グラフィックが非常に美しく、いやがおうにも気持ちは高ぶる。後方から敵車にプレッシャーをかけると、勝手に自爆するのは善し悪し。どのモードも質が高く楽しい。

ただライバルカーを抜くだけではなく、いかにプレッシャーをかけて追い抜くかという目新しい試み。そしてレース中、ほかのレーサーとの会話やピットクルーの指示など、人とのやりとりが味わえる点もおもしろい。初心者でも楽しめる作り。

世界観がとにかくクールでイカス。ストーリーモードの主人公が女の子というのも幅広い人にとっつきやすい。カンタンな操作で爽快感が味わえ、少しずつ腕を磨いていけば、初心者でも上達できるはず。車種も豊富だし、対戦もおもしろい。

グラフィックのクオリティーがめちゃくちゃ高い。演出も凝っていて、本当に自分がレースに参戦している気分になれる。ブレーキアシストの存在によって、初心者でもそれなりに高度な走りをできる点もポイントが高い。間口が広いゲームです。

ニンテンドー ゲームキューブ

11月28日

メダロットBRAVE

ナツメ／6800円

アクション・RPG／ロボット

シリーズ最新作。パーツを組み合わせてメダロットを強化していき、トルトルランドを冒険だ。

シリーズに共通するカスタマイズの楽しさは○。その結果が戦闘に活かされるのもおもしろい。ただ、カメラの位置が大問題。まわりの状況が把握しにくく、自分が向いている方向もわかりにくい。必要に応じて手動でカメラ位置を変更するのも煩雑。

ロボバトルやカスタマイズなどの楽しさは魅力的。ただ、視点操作を頻繁に行わなければいけない煩雑な操作感、および若干見にくい視点。そのためアクションゲームの楽しさよりも、マップ上の出口探しになってしまっている部分も少々。

小さい子向けにわかりやすい話とカンタンな操作で、手軽に楽しめる。一方で、遠距離攻撃が当てづらかったり、川に落ちると即ゲームオーバーだったりと、小さい子供向けにしては不親切と思える点も多々あり、バランスがいまいち悪い。

自分でカスタマイズしたメダロットを動かせるのは、ファンにはうれしい。しかしカスタマイズできるメダロットとパーツの数が、過去のシリーズよりも少ないのは残念。ロボバトルはけっこう熱くなるが、バトル中の操作感が若干悪い印象。

ニンテンドー ゲームキューブ

11月28日

マリオパーティ5

任天堂／5800円

アクション・テーブルゲーム／パーティゲーム

基本的なルールはそのままに、ミニゲームをすべて一新。ボードマップもフル3Dになったぞ。

基本は前作までと同じ。運と実力がうまいバランスで勝敗を左右する。初心者から上級者までがいっしょになって盛り上がれるのは◎。75種類のミニゲームがすべて新作なのはうれしい。ひとりでも熱中できるモードやおまけゲームなど、楽しみも多い。

マスにさまざまな効果のある罠を仕掛けることができるようになり、より他プレイヤーとの駆け引きが強くなった印象。ミニゲームもすべて一新、各モードも充実。いちいち演出が凝ってる作りも見た目的に◎。運と実力半々のバランスも◎。

大人から子供まで楽しく遊べる点はあいかわらず。今回はさらに終盤の逆転チャンスが増え、最後まで気を抜けない。多少運の要素が増えた印象も否めないけど、みんなでワイワイ遊ぶゲームとしては、このくらいのバランスがいいと思う。

気軽にみんなでワイワイと遊ぶには最適。逆転性も高く、白熱した戦いを楽しめる。ミニゲームが一新されているのはもちろんのこと、あいかわらず種類も豊富。凝った演出も○。テンポよく、サクサクとゲームを進められるのもいい感じです。

ニンテンドー ゲームキューブ

11月28日

ドラゴンボールZ

バンダイ／6800円

アクション／格闘・アニメ

同名タイトルが題材。悟空や悟飯などのZ戦士となってアニメの名シーンの数々が体験できる。

対戦格闘として本格的。やればやるほどうまくなる作り。そのうえで、ファンなら涙モノのモードが豊富。とくに原作のストーリーを再現したモードは興奮。フルボイスなのも驚き。アニメ風のグラフィックと動きにより、原作の雰囲気をばっちり味わえる。

プレイステーション2で発売されている同名作品と同じ内容。格闘ゲームとしてはオーソドックスだが、テンポもよくスピード感もあり爽快さが味わえる。テレビアニメ風の凝った演出や、原作に忠実な技が使えるのはファンならうれしいところ。

ストーリーモードや天下一モードで入手したスキルを使って、オリジナルキャラを作るのがおもしろい。かんじんの戦闘はやや派手さに欠けるし、ポリゴンもいまいち粗いけど、ガチャプレイでもなんとかなる。フルボイスなのはうれしい。

アニメの世界観はよく再現されているが、ポリゴンがやや荒い印象。ストーリーに沿ってバトルしていくのは原作のファンにはたまらない。スキルを集めていって、オリジナルのキャラを作れたり、悟空以外のシナリオで遊べるのも◎。

ゲームボーイアドバンス

11月1日

サンリオピューロランド オールキャラクターズ

トミー／4800円

パーティゲーム／キャラクター

サイコロを振ってマスを進み、サンリオキャラからポイントなどをもらってゴールを目指せ。

サンリオ好きの低年齢層向き。サイコロの出目しだいなので戦略性は低いが、対象者を考えると納得。ミニゲームもお手軽。勝ち負けにこだわるより、キャラやピューロランドの情報を得ることを楽しむ感じ。マップの全体像がつかみにくいのは不親切。

勝敗がポイント制で決まるスゴロク。ゴールまでに、いかにポイントを貯めるかを競う。しかし運要素が高く、狙ってポイントを貯めるのは難。対戦者どうしの駆け引きは薄く孤独な作業になりがち。雰囲気はよく、ファンアイテムとして◎だが。

かわいいキャラにわかりやすい展開と、小さい子が手軽に遊ぶにはぴったり。ただ、モードやカード、ゲームなどの種類が少なく、飽きやすい小さい子に長く遊ばせられるかは疑問。集めたおともだちやカードを見るだけしかできないのはさびしい。

低年齢層向けのすごろくゲーム。戦略性がなく、ほぼ運まかせなので誰でも気軽に遊べるが、その分ゲーム展開にメリハリをあまり感じられない。すごろくを楽しむというよりは、サンリオキャラクターたちとのふれあいを楽しむソフトですな。

ゲームボーイ アドバンス 11月13日

おすすめ!

ハリー・ポッター クィディッチワールドカップ

エレクトロニック・アーツ／4800円

アクション／映画・スポーツ

映画で登場したクィディッチが題材。ゲームキューブ版との連動で協力プレイが楽しめるぞ。

「クィディッチをプレイしたい」と願う原作好きに○。本来のルールとは異なり、ひとりでプレイできるようにアレンジされている。それをよしとするかで評価は分かれる。フィールドの一部の状況しかわからないのは不親切。操作性やレスポンスもイマイチ。

ゲームキューブ版と内容は基本的に同じ。架空のスポーツではあるが世界観やルールがきちんと作られており、対戦相手との駆け引き、さらには一発逆転的な要素も盛り込まれている。試合が単調になりがちな部分もあるけど誰でも遊べる内容は◎。

操作方法はゲームキューブ版とまったく同じなのに、画面は地味だし人物は小さいし、説明はわかりづらいしで、とにかく遊びづらい。BGMがない、誰がボールを持っているのかわからないなど、ゲームの作りが甘い印象を受けてしまう。

ルールと操作はいたって簡単なので、誰でも気軽に遊べる。ただしフィールド全体を把握できないため、画面外の仲間にパスを出しづらい。また、混戦になるとボールがどこにあるかわかりにくくなるのもツライ。全体的に大味な印象を受けてしまう。

ゲームボーイ アドバンス 11月14日

おすすめ! おすすめ! おすすめ! おすすめ!

スライムもりもりドラゴンクエスト 衝撃のしっぽ団

スクウェア・エニックス／5800円

アクション・アドベンチャー／冒険

スライムとなり多彩なアクションを駆使して、100匹の仲間を救うため"しっぽ団"と戦おう!

核となるのは攻略しがいのある良質アクション。その魅力に加え、さまざまな楽しみがいろんなところに散りばめられている。プレイを工夫して街を発展させていくこと自体おもしろいが、それによって新たな楽しさが増えるのは◎。子供も大人もイケる。

プレイすればプレイするほど世界が広がっていき、さまざまな楽しみが増えるのはやり込みがいがある。後半はアクションが苦手な人にはキツイ部分もあるが、バランスはよく、比較的誰でもじっくり遊べる作り。本筋以外のミニゲームも満載。

主人公のスライムのアクションを、さまざまな局面で使い分けながら進むのが楽しい。アクション自体は小さい子向けだけど、村の復興という長期的な目的があるので、大人でも楽しめる。1日の制限時間があるのは緊迫感でもあり、手間でもあり。

仲間を助ける、村を復興させる、ミニゲームを楽しむといった、いろんな要素が盛りだくさん。スライムのアクションを駆使しながらゲームを進めていくのはかなり楽しい。文字も読みやすく、非常にていねいな作り。ゲームのテンポもよい。

ゲームボーイ アドバンス 11月14日

こいぬちゃんのはじめてのおさんぽ ～小犬のこころ育成ゲーム～

TDKコア／4800円

シミュレーション／育成

性格の違う8種類16匹の子犬の中から1匹を選び、しつけなどをしながら楽しい2週間を過ごそう。

過去のこの手のソフトと大きな違いはないが、それゆえまとまりはよい。必死に攻略するのではなく、子犬とのコミュニケーションを楽しみたい人向き。子犬のグラフィックはかわいいが、直角にしか移動しないなど動きのパターンが少ないのは残念。

丁寧な作り、かつ安心感のある内容で遊びやすいが、大きな展開もなく単調になりがちな部分も。育てた子犬の気持ちがエンディングで見られるが、自分のプレイ内容と具体的にどうリンクしているのかわかりづらいのはちょっと残念なとこ。

犬を育てるゲームにしては、イベントや犬のリアクションが少なすぎて、毎日がたんたんと過ぎていく。たまに起きるイベントも内容が薄すぎ。できることが多いのはいいけど、漠然としていて、どこに楽しさを見出だせばいいのかわかりづらい。

子犬のしぐさや世話を楽しめるのは○。ゲームのテンポも悪くはない。ほのぼのとした雰囲気もいい。しかし日々の行動が単調になりがちなことと、子犬の動きのパターンが少ないのが気になる。短時間でクリアーできるので、気軽に遊ぶにはいいかも。

ゲームボーイ アドバンス 11月21日

ミッキーとドナルドのマジカルクエスト3

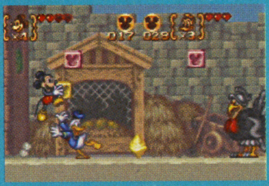

カプコン／4800円

アクション／キャラクター

能力の異なる3つのコスチュームを駆使して、本の世界の悪者キングピートをこらしめるのだ。

シリーズの作りをほぼ踏襲。オーソドックスなアクション。コスチュームを使い分けて仕掛けをクリアーしていくのが楽しい。ただやはり、難易度設定をやさしくしてもなお難しいのは、世界観と不釣り合いに感じてしまう。前作までのファンなら問題なし。

『ミッキーとミニーのマジカルクエスト2』とほぼシステムは同じで目新しいカンジは受けないが、シリーズのファンなら安心の出来。ふたり協力のコンビネーションプレイなども健在。前作同様アクションゲームとしては硬派でゲーマー向き。

これまで同様、カプコンのディズニー作品独特の、見た目とうらはらのアクションの難しさがどうにもはがゆい。何度も挑戦していればクリアーできるけど、アクション自体が単調で、そこまでに至るかどうか疑問。文字もやっぱり読みづらい……。

オーソドックスなタイプの横スクロールアクション。3つのコスチュームを使い分けながら、ゲームを進めていくのは楽しい。操作性もよく、アクションも多彩。しかし難易度はそれなりに高く、ライトユーザーにはちょっとツライかも。

ゲームボーイ アドバンス 11月21日

おすすめ! おすすめ! おすすめ! おすすめ!

マリオ&ルイージRPG

任天堂／4800円

アクション・RPG／冒険

マリオとルイージのふたりを使い分け、魔女ゲラゲモーナに奪われたピーチ姫の声を取り戻せ。

新しい敵や謎が出現するたびに攻略法を見つけるのが楽しい。つねに頭をフル回転させる必要があるので疲れるけど、おもしろい!! アクションの腕前が上達するほど成果が上がるシステムも夢中になる。ゲーム慣れしてないとツライけど、がんばる価値大。

見やすい画面と遊びやすいインターフェース。キャラクターの動きやセリフもよく、何かが起こりそうなドキドキ感が随時味わえる作品。ひらめきと発見がある謎解きも◎。マリオとルイージのコンビネーションアクションも非常に楽しい。

楽しい!! マリオとルイージでできることが違うので、能力を使い分けながら進んでいくのがとにかく楽しい。キャラクターのセリフ回しもいい味出してる。ニンテンドウ64版の『マリオストーリー』にハマった人なら絶対楽しめるハズ。

ゲームバランスが絶妙。ボタンを押すタイミングを利用した戦闘は、つねに緊張感があって飽きさせない。ゲームのテンポがよく、サクサクと進められるのもうれしい。随所に散りばめられた笑いの要素も◎。ルイージにも大爆笑させられます。

※このコーナーでの評価は、サンプル版（ほぼ製品と同様のもの）を使用しています。サンプルが入手できなかったゲームについては、欄外での紹介にとどめ評価はのちの号で掲載します。

※発売日の上のレビュアーのマークは、その批評家がオススメするソフトです。

※数字は10点満点の総合評価です。

ゲームボーイ アドバンス 11月21日
パズにん ～うみにんのパズルでにむ～

メトロ・スリーディジャパン／4800円
パズル／コミカル

うみにんの体の色を変化させながら、画面内にある同じ色の宝石を体当たりで壊していこう。

頭を使うパズル性は少なく、反射神経を使うアクションとしての要素が中心。淡々としていて作業的な感覚が強い。ステージクリアーしたときの達成感、ダメだったときの悔しさ、そのどちらも訴えかけに乏しいのが難点。それゆえ中毒性もそれほどない。

パズル性よりもアクション性のほうが強い。シンプルながらも息を吐かせぬ緊張感のある作り。『ブロック崩し』のような感覚で、けっこうシビアなアクションを求められるステージもあって、アクションが苦手な人には難しい部分も多少アリ。

最大の欠点は、マニュアルを読んでもゲーム内容が理解しづらいこと。一見ブロックくずしっぽいんだけど、ジェムの配置はイジワルだし、うみにんの動きはイラつくしで、とにかく先に進む気がなくなる。文字がめちゃくちゃ読みづらいのも欠点。

ルールがわかりやすく、誰でもお手軽に遊べる。曖昧でシビアな当たり判定によって、理不尽なミスが続出。そのため爽快感が淡くなってしまう。宝石の色もやや見分けづらい。ストーリーモードで、1ステージごとにセーブできないのもツライ。

ゲームボーイ アドバンス 11月21日
みんなのソフトシリーズ ひょっこりひょうたん島 ～ドン・ガバチョ大活躍の巻～

エム・ティー・オー／3980円
アクション／コミカル

ドン・ガバチョとなって、盗賊の妨害をかわしながらステージ内のお宝をすべて集めるのだ。

シンプルでわかりやすいルール。それでいて工夫しだいで戦略性の高いプレイが可能なのは○。ただ、敵の動きは速くて意地悪。お子様やライトユーザーには難しすぎる。題材を考えると、メインターゲットとなるべき人たちに厳しいのが最大の難点。

ブロックを投げて敵を攻撃しお宝を集めるというシンプルさ。ブロックを使った戦術もあり、パズルゲーム的な要素も。人形劇風の寸劇はファンならニヤリとする演出。ゲームの成績によってストーリーが変化するのはやり込みがいがあり。

操作はかんたんで目的もシンプル。でも内容があまりに薄く、プレイヤーが考えて行動する部分が少ないので、何面かクリアーすると飽きてしまう。事前にアイテムを装備していても、遊び勝手が目に見えて変化しないのも単調さに拍車をかけている。

ルールは非常に簡単だが、戦略性は高い。なんとかクリアーできるくらいの難易度なので、ライトユーザーも十分に遊べる。アドベンチャー部分は、原作の雰囲気がよく出ている。ステージ数は多いが、変化が少なくちょっと単調な印象。

ゲームボーイ アドバンス 11月27日 おすすめ! おすすめ!
SDガンダム ジージェネレーション アドバンス

バンダイ／5800円
シミュレーション・RPG／ロボット

シリーズ最新作。今作から新たにガンダムSEEDも登場。さらに650以上ものイベントを収録。

広すぎないマップは携帯機に向いてる。それでいて、チームバトルによって戦術性に富んだ戦いが味わえる。ユニットの改造や強化も奥深い。戦闘のテンポもよい。1周目の難易度は高くないので、シミュレーションに慣れてない原作ファンでも楽しめる。

システムは多彩、テンポもよく、シミュレーションゲームとしての出来は◎。戦術的なおもしろさも高いが、それ以上に、変化するストーリーやキャラクター性などを味わう作りになっている。そういう面では、コアなファン向きの内容かな。

乱暴に言うと『スパロボ』のガンダム版。でも演出やグラフィックなどのパターンが少なく、凝りかたもいまいちなので、盛り上がりに欠けてしまう。キャラクターや機体の見分けがつかず、感情移入がしづらい。育成ができるのはうれしい。

敵の機体の捕獲、分解、改造、チーム編成など、やるべきことが多く、遊び込む要素が満載。しかしその反面、ライトユーザーには敷居が高いかも。物語もそれぞれの原作をそれなりに知っていないと楽しさ半減。ファン向けの作品ですな。

ゲームボーイ アドバンス 11月28日 おすすめ!
みんなのソフトシリーズ テトリス アドバンス

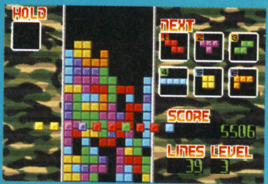

サクセス／3480円
アクション／パズル

通常ルールはもちろん、一定の条件をクリアーするチャレンジモードなど4つのモードを収録。

シンプルな元祖『テトリス』。数モード用意されているが、基本的な楽しみは共通。豊富なオプション機能により、自分で難しくすることもやさしくすることもできるので間口は広い。1カートリッジ対戦ができるのは○。コンピューターと対戦できないのは残念。

ネクストブロックが6個先まで見える、スコアが上がるとシアターのグラフィックが賑やかになる、チャレンジモードの導入、など飽きさせない＆遊びやすい要素が盛り込まれている。操作感もよく見やすい画面構成。丁寧な作りのリメイク作品。

モードも多いし、もとのゲームがおもしろいのでそれなりに遊べるけど、ヒット作のリメイクものとしては特筆する部分がなく、いまいちインパクトが弱い。つぎのブロックをずーっと先まで見られる（見られる数をオプションで変えられる）のはGOOD。

基本的に『テトリス』自体がすでに熱中度の高いゲームなので、安心して遊べる。決められた条件をクリアーしていくモードやタイムアタックなど、いろいろ遊べるモードがあるのはうれしい。レベルが上がるにつれ、演出がにぎやかになるのもおもしろい。

ゲームボーイ アドバンス 11月28日 おすすめ! おすすめ!
F-ZERO ファルコン伝説

任天堂／4800円
アクション／レース・アニメ

放送中のアニメが題材。主人公のリュウを操り、彼のライバル凶悪犯罪者のゾーダと対決！

シリーズのファンよりむしろアニメのファン向き。レースゲームとして飛び抜けたものはないが安定したデキ。ストーリーモードはテンポのよさが○。ひとつの物語を複数のキャラの視点で体験できるのが楽しい。課題をクリアーしていくモードは燃える。

ベースとなっているのは『F-ZERO FOR GAMEBOY ADVANCE』。スピード感、緊張感などは健在。ただテイストはアニメファン向け。初心者向けのモードもあり、『F-ZERO』入門用の位置づけ。とはいってもストーリーモードはけっこう難しいと思う。

『F-ZERO』独特の、思わず体が動いちゃうワクワク感やスリリングな展開は影をひそめ、ふつうのレースゲームになっちゃった感じ。グランプリモードのカンタンさにくらべ、ストーリーモードがとにかく激ムズ。難易度設定ができないのは難点。

ストーリーモードでアニメのサイドストーリーが楽しめるのは、アニメファンにはうれしい。しかし序盤から難易度がやや高く、ライトユーザーは戸惑うかも。とはいえ、ある程度コツをつかめばなんとかなる範囲。スピード感や緊張感はちゃんと味わえる。

BEST PICKs of This MONTH

今月はコレがおすすめ

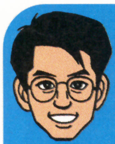

今月はスゴすぎる!! おもしろいゲームが満載!! 10点をつけた3本のゲームは間違いなく買い。9点と8点をつけた10本のゲームは、興味があるならぜひ買うべき。全部欲しいとなったら、お金が足りない!? 個人的に絶対買うのは、『マリオカート』、『ポケモンコロシアム』、『R』、『マリオパーティ5』、『スライムもりもり』、『マリオ＆ルイージRPG』、『ジージェネ』……お金が足りない!?

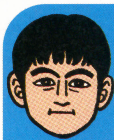

マリオ3作品『マリオカート ダブルダッシュ!!』と『マリオパーティ5』と『マリオ＆ルイージRPG』はオススメです。『スライムもりもり』も、もりもりっと楽しいですよ。また、ネットワークに繋がる環境なら『ファンタシースター オンライン』の2作品。さらにレースゲーム好きなら『R:RACING EVOLUTION』かな。今回はおもしろい作品がたくさんありました。この年末みんなはどれで遊ぶ？

私のイチ押しはとにかく『ポケモンコロシアム』。傷心の私にポケモンたちのかわいさが染みまくり。かわいいモノに弱い人には強力にオススメ。『マリオ＆ルイージ』は先が気になってやめられない中毒性があるよ。8点のゲームの中では、みんなで遊べる『マリオカート』と『ハリー・ポッター』をおすすめ。とくに後者は「クィディッチってこんなスポーツなのかあ」と実感でき、ホグワーツ魔法学校の一員気分を味わえるよ。

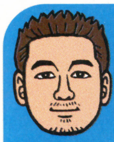

今月はかなりの豊作です。とくにゲームキューブは良作ぞろい！ そんな中でもオイラのおすすめは、『ガチャフォース』！ 簡単な操作でド派手な戦闘が楽しめるのがイイ！ ガチャボーグ収集もめちゃくちゃハマります。アドバンスでは『マリオ＆ルイージRPG』。ひさしぶりに10点をつけちゃいました。歴代の『ガンダム』シリーズが好きなら、迷わず『SDガンダム ジージェネレーション』で遊ぶべし！

READER's 読者レビュー

このコーナーではみんなの投稿を大、大、大募集中！ プレイしたゲームの感想と点数を書いてどんどん送ってくれ！ 応募のあて先はいちばん下を見るべし!!

あつまれ!! メイド イン ワリオ

ニンテンドーゲームキューブ
任天堂／10月14日発売／3800円

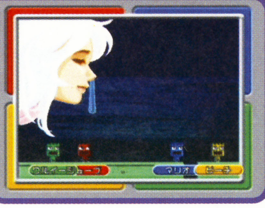

9 アドバンス版のように、いつでもどこでも手軽にというわけにいはいかないけど、おもしろさはあいかわらず。友だちとかとみんなで遊べるのがいい。値段が安いのも魅力。
茨城県／マリ

8 とにかく値段が安いのがうれしい。ちょっとおバカっぽいノリの世界観も楽しく感じる。短い時間で、簡単なゲームをどんどんクリアーしていくときの緊張感もたまらない。
岡山県／匿名希望

牧場物語 ワンダフルライフ

ニンテンドーゲームキューブ
マーベラス インタラクティブ／9月12日発売／6800円

10 グラフィックがすごいキレイで、キャラもみんな個性的。初めてサラリーマン一家が出てきたのも笑える。子供が成長すると、親に似てくるというのもおもしろいです。
静岡県／キャピ

9 牧場経営だけでなく、結婚や子育てができちゃうのにびっくり。のんびりとした自然の生活を体験できるのもいい。一日中ゲームの中の世界に入り浸ってしまう。
東京都／ネコネコ

伝説のスタフィー

ゲームボーイアドバンス
任天堂／9月5日発売／4800円

8 適度な難易度なので、誰でも気軽に遊べる。いろんなアクションを使って、水の中を進んでいくのは気持ちがいい。時間が経つのを忘れて遊んでしまう。キャラもかわいい。
秋田県／タカフィー

8 基本的には前作と同じ感じがします。そんなに難しくないので、アクションゲームが苦手な人でも遊べるはず。ステージ数が多いので、たくさん遊べるのもうれしい。
香川県／高田史郎

NARUTO -ナルト- 木ノ葉戦記

ゲームボーイアドバンス
トミー／9月12日発売／4800円

9 シミュレーションだけど、そんなに難しくないので、子供でも遊べる。最初にいろいろルールを教えてくれるのも親切です。いろんなキャラがたくさん出てくるのでワクワクする。
大阪府／うずまき

8 原作どおりにシナリオが進むので、『NAUTO』ファンはすごく楽しめる。戦闘は簡単なので、ゲームが得意じゃない人でも大丈夫。キャラの育成ができるのもうれしい。
富山県／匿名希望

読者のレビューを大募集！

プレイしたゲームの感想を100文字前後で送ってくれ！
ゲームタイトルとメーカー名、機種名、点数を忘れずに。
採用者にはオリジナル図書カードを進呈するぞ！

あて先
〒154-8528
(株)エンターブレイン ファミ通キューブ編集部
「読者レビュー」係
famitsu-cube@ml.enterbrain.co.jp

※このコーナーでの評価は、サンプル版（ほぼ製品と同様のもの）を使用しています。サンプルが入手できなかったゲームについては、欄外での紹介にとどめ評価はのちの号で掲載します。
※発売日の上のレビュアーのマークは、その批評家がオススメするソフトです。
※数字は10点満点の総合評価です。

TOMY
Dream Energy
NINTENDO GAMECUBE
新キャラぞくぞく参戦!!
登場キャラはなんと前作の倍以上!!
キミの求める全ての「ナルト」バトルがここにある!
前代未聞!!4人同時プレイ
個人バトル・チームバトルなんでもできるゾ!
2003年12月4日発売予定!
価格 6,800円(税別)
ジャンル:3D忍者対戦格闘 プレイ人数:1〜4人
NARUTO -ナルト- 激闘忍者大戦! 2
初回購入者特典!
ゲームキューブ GCのコントローラーがはいるよ。
NARUTO -ナルト- ウエストポーチをプレゼント!!
自分のコントローラーを持ちよって友達と対戦だ!
※なくなりしだい終了となります。※デザインは変更になる場合があります。※コントローラーはふくまれません。
CERO 全年齢 全年齢対象
もちろん2人対戦もさらに進化!
だれでも簡単操作で爽快バトル
大乱戦!4人同時プレイ
前作のキャラもパワーアップ
GAME BOY ADVANCE ゲームボーイ アドバンス
NARUTO -ナルト- 木ノ葉戦記
CERO 全年齢 全年齢対象
ボリュームたっぷりのストーリー&大迫力のチームバトル
友達と通信対戦が楽しめる!
忍の世界を満喫する、ゲームシステム登場
原作のストーリー・世界観がたっぷり楽しめる!
ナルトクイズモードも大充実!
キャラを選んで、夢のチームを組める!
初心者でも楽しめる!
「ナルト」ゲームの第3弾はシリーズ初のシミュレーションアドベンチャー。
ナルトたち忍者チームを操作して、魅力あふれる「NARUTO-ナルト-」の世界を、
原作のストーリーに基づいて進んでいこう!チームバトルや通信対戦もできるぞ!
価格 4,800円(税別)
ジャンル:シミュレーションアドベンチャー
プレイ人数:1〜2人
©岸本斉史 スコット/集英社・テレビ東京・ぴえろ
©2003 TOMY
および NINTENDO GAMECUBE GAME BOY ADVANCE・ゲームボーイ アドバンス・ADVANCE は任天堂の登録商標です。
*お求めは全国有名デパート、スーパー、玩具店で。
*このページに掲載されている商品の価格は、すべて消費税抜きの標準小売価格です。
*画面は開発中のものです。掲載の写真と商品の仕様が一部異なる場合がありますので、ご了承ください。
トミーの商品はこども商品券で
デパート・スーパー・玩具店で販売しております。
株式会社トミー
〒124-8511 東京都葛飾区立石7-9-10
TEL.03-3693-8655
たのしいTOMYの情報はインターネットで http://www.tomy.com
(携帯電話でもアクセスできます。)

特集 いけいけ攻略探検隊！

とくしゅう　こうりゃくたんけんたい

26ページから

ポケモンコロシアム
Pokémon Colosseum

42ページから

マリオ&ルイージRPG

52ページから

スライムもりもり DRAGON QUEST
ドラゴンクエスト 衝撃のしっぽ団

56ページから

TALES OF SYMPHONIA
テイルズ オブ シンフォニア

プレゼントは008ページ!

はみだしおたより
どかんがどっかーん!!
(長野県・タライ)
●土管の中にいたマリオの運命やいかに!?

ポケモンコロシアム
Pokémon Colosseum

シナリオとバトル両方楽しんじゃおう!

シナリオモードの攻略法、対戦のためのお得情報やデータ集など見逃せない情報が満載！ポケモン初心者もこれさえ読めば大丈夫！

シナリオモードでダークポケモンをゲット！

まずはシナリオモードをプレイするに当たっての、基本的な攻略情報から掲載していくぞ！

バトルは、トレーナーとの対戦のみで行われる。トレーナーは、話しかけるとバトルしてくるタイプ、接近すると向こうからバトルを挑んでくるタイプの2タイプがいるぞ。バトルを挑んでくるタイプのトレーナーとのバトルを避けるにはそのトレーナーの視線に入らないようにしよう。

バトルはトレーナーどうしのみ

⬆トレーナーに話しかけたり、接近したりするとポケモンバトルが始まるのだ。

主人公の能力スナッチとは?

ふつうのポケモンにモンスターボールを投げてもゲットできない。しかし、主人公のトレーナーはダークポケモンのみをゲットできるスナッチ能力を持っている。パートナーの女の子はダークポケモンを見分けられるが、バトル画面のポケモンが表示されている部分の枠が青いことでも見分けられる。

ダークポケモン以外はダメ

⬆ダークポケモンを見つけたら必ずスナッチを成功させるように!

P★DAを使いこなそう！

P★DAを使えば、これまでに遭遇したポケモンのデータを検索することができる。とくに、スナッチリストを見ればこれまでにスナッチし損ねたダークポケモンをチェックできるのが便利だぞ。また、メール番号を渡した相手からのメールを受信して、新たな情報を得ることもできるのだ。

取り漏らしチェック!

⬆ダークポケモンの状態などもチェックできる便利なP★DA。マメに見て取り漏らしのないように!

⬇メール番号はイベントで自動的に教えてくれるもののほか、話しかけることで教えられるタイプも存在する。

メールが届くぞ!

スナッチし忘れたらあとから再チャレンジ

ダークポケモンをスナッチし損ねたトレーナーを見つけても、すぐに再対戦できない場合がある。この場合、ゲームをある程度進行させてからもう一度話しかければ、再対戦が可能になるぞ。

⬅パイラビルのトレーナーなどはすぐに再対戦できないが、ミラーボを倒してからくれば再対戦可能。

攻略メモで敵ポケモンをチェック

P★DAには攻略メモという機能を追加することができる。この機能はフェナスシティにいるトレーニングセンターの先生に話しかければ追加され、それまでに対戦したポケモンのデータを見ることができるようになるぞ。新たに対戦したポケモンのデータを攻略メモに加えたい場合は、この先生に再度話しかけることでデータが加わる。ゲーム進行がひと段落したら、先生に話しかけにいくといいだろう。

先生から教えてもらえる

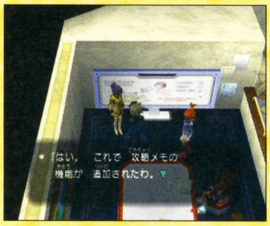

⬅この先生はトレーニングセンターの左側にいるぞ。

いろんな情報が引き出せる!

⬅ポケモンのタイプやとくせいなどチェックできるのだ。

©2003 Pokémon ©1995-2003 Nintendo / Creatures Inc. / GAME FREAK inc. Developed by Genius Sonority inc
Pokémon・ポケモン・ポケモンコロシアムは任天堂・クリーチャーズ・ゲームフリークの登録商標です。

ダークポケモンの特徴を理解しよう!

ダークポケモンにはさまざまな特徴がある。これは右の一覧にまとめたので参考にしよう。ダークポケモンの利点といえばダークラッシュが使えるところだが、これを使うとハイパー状態になるので注意が必要だ。ちなみに、相手ポケモンを倒したときの経験値は、リライブ終了後にまとめて入るぞ。

ダークラッシュが使える

⬅ダークラッシュは攻撃力90で命中率100と、わりと強力なのだ。

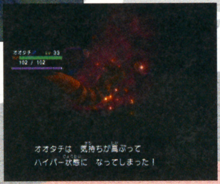

➡ハイパー状態は呼びかけることで元に戻すことができるぞ。

ダークポケモンの特徴

- ●レベルアップも進化もしない(ふしぎなアメも使えない)
- ●バトル中にハイパー状態になるときがある
- ●ステータス画面でわざの入れ替えができない
- ●姓名判断士によるニックネームの変更ができない
- ●フェナススタジアムへの参加ができない
- ●通信交換できない

ハイパー状態での行動

ハイパー状態になっているとき、ダークラッシュ以外のわざを選択すると勝手な行動を取ってしまうことがある。このときの行動は、ダークポケモンの性格によって確率が変化するのだ。それを示した一覧を右に掲載しておくぞ。ただ、ハイパー状態は悪いことばかりではない。ハイパー状態でダークラッシュを使うと、ほとんどの攻撃が相手のきゅうしょに当たるのだ。きゅうしょに当たるとわざの効果は2倍になるのでとても強力だぞ。

ダークポケモンがハイパー状態のときに起こす行動

行動	性格					
	ゆうかん なまいき きまぐれ のうてんき	さみしがり ひかえめ おくびょう おだやか	やんちゃ うっかりや わんぱく せっかち	ようき おっとり むじゃき おとなしい	がんばりや てれや いじっぱり のんき	れいせい まじめ しんちょう すなお
わざを勝手に選ぶ	20	5	30	40	20	12
敵トレーナーを攻撃	20	10	10	5	10	12
味方トレーナーを攻撃	20	5	5	5	10	12
自分自身を攻撃	10	20	5	5	10	12
行動失敗	5	20	30	5	10	12
道具を勝手に使う	5	5	5	25	10	12
モンスターボールに戻る	10	25	5	5	20	12
トレーナーの指示どおり行動	10	10	10	10	10	16

※表中の数字の単位はパーセントです。

急所に当たりやすくなる!

⬅ダークラッシュがより強力になるが、相手のとくせいによってはきゅうしょに当たらない場合もあるぞ。

➡ハイパー状態から戻したい場合はよびかければいいが、1ターン無駄にしてしまうので注意が必要。

ハイパー状態だとどうぐが使えない

ハイパー状態のポケモンには、一部の例外を除いてどうぐが使えなくなる。その例外とは、コロンケースに入れて保存する、ルンルンのかおり、ワクワクのかおり、ドキドキのかおりだ。これらはダークポケモンをハイパー状態から元の状態へ戻す効果がある。ちなみに、どうぐを持たせることはできるぞ。

⬅基本的にどうぐが使えなくなるが、リライブを進めるかおり系のどうぐのみ使用可能なのだ。

リライブさせるには!?

ダークポケモンを元に戻す行動、リライブを進めるには手持ちポケモンに加えて連れて歩いたり、バトルに参加させたり、ハイパー状態時によびかけてリライブゲージを進行させよう。ゲージは5段階に分かれていて、段階が進むごとに右の表に示したように、徐々にふつうのポケモンに戻っていく。そしてリライブを完全に完了させるとダークラッシュが消えてひとつめのわざを思い出すぞ。

リライブゲージは5段階

⬅これがリライブ3の状態。ゲージが白くなるにつれてリライブ完了に近づく。

⬅手持ちポケモンに加えるだけで徐々にリライブは進行していくぞ。

⬅ゲージが完全に白くなったら聖なるほこらへ。

リライブ5段階状況表

リライブ1	2列目のわざが表示されて使えるようになる
リライブ2	せいかくが判明する
リライブ3	3列目のわざが表示されて使えるようになる
リライブ4	4列目のわざが表示されて使えるようになる
リライブ5	この状態でアゲトビレッジの"聖なるほこら"へ行き、中央の石柱を調べるとリライブ完了

はみだしおたより

マークシートをぬるときなぜか正座してしまう。(埼玉県・ネーヤ)

●ぼくもファミコンをやるときなぜか正座しちゃうよ。

ストーリー攻略

シャドー団のミラーボを倒せ！

ここからはゲームスタートからシャドー幹部のミラーボを倒すところまでを攻略していく。対戦相手のトレーナーと使用ポケモンを写真や表で掲載するのでチェックしておこう。ここでポケモンの名前の後ろに（D）と書いてあるものはダークポケモンだということを示している。スナッチを忘れずに。

町外れのスタンドで最初のバトル！

とりあえず列車型のショップに入り、店員やお客と話したりテレビを見て情報を集めよう。そのあと外に出て、トレーナーとバトルするのだ。ここで勝てば、つぎの目的地であるフェナスタウンへ行けるようになるぞ。

ライダー	ウイリー
使用ポケモン	ジグザグマLV24×2

⬅ノーマルタイプでとくせいはものひろいのポケモン。

町外れのスタンドマップ

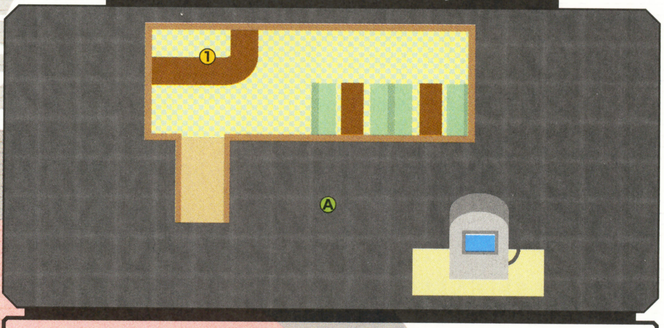

①ショップ Ⓐウイリー

モンスターボールが買えるのはココだけ！

町外れのスタンドのフレンドリィショップでは、ある程度ゲームが進むとモンスターボールが買えるようになる。ここはゲームが進むたびに買えるモンスターボールの種類が増えて行くのでマメにチェックしよう。

⬅最初はたいしたものは売っていなく、どうでもいい感じだが……。

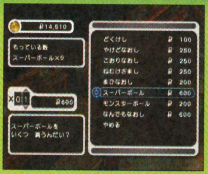

⬅あとからモンスターボールが売られるようになるイイお店なのだ。

町外れのスタンドフレンドリィショップ

どくけし	100
やけどなおし	250
こおりなおし	250
ねむけざまし	250
まひなおし	200
モンスターボール各種	200～

ブラッキーとエーフィについて

主人公の最初の手持ちポケモンはブラッキーとエーフィ。ブラッキーのほうがレベルが高くこうげきも強力だが、エーフィのほうがとくこうが高いのが特徴。

ブラッキー　タイプ あく　特性 シンクロ

あくタイプのブラッキーの攻撃のメインはかみつくだ。エスパーやゴーストタイプのポケモンには効果大だぞ。あくタイプに相性の悪い敵にはひみつのちからを使って攻撃していこう。相手の使った回復、状態変化わざを使うよこどりは、使いどころこそ難しいものの回復手段として使えるのはうれしい。ちなみに、レベル30で相手をこんらんさせるあやしいひかり、レベル36で相手に必ずヒットするだましうちを覚える。

わざ初期状態	
かみつく	ちょうはつ
ひみつのちから	よこどり

⬅初期状態はこんな感じ。序盤では一方的に相手を倒せるほど能力が高い。

エーフィ　タイプ エスパー　特性 シンクロ

通常はエスパータイプのねんりきで攻撃し、エスパーに強いあくやエスパータイプのポケモンにはおんがえしを使おう。5ターンのあいだ相手のぶつり攻撃の威力を半減させるリフレクターや、わざの威力を1.5倍にするてだすけなどでブラッキーを補助する形で戦おう。ただ、レベル30でスピードスター、レベル36でサイケこうせんなどねんりきよりも強力なわざを覚えるので、これらをわざに加えて攻撃していこう。

わざ初期状態	
ねんりき	おんがえし
リフレクター	てだすけ

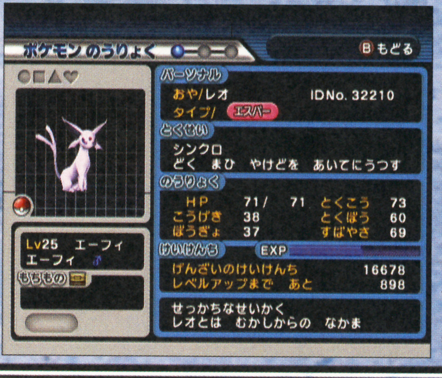

⬅とくこうが高いのでサイケこうせんを覚えれば攻撃面でも活躍できる。

はみだしおたより

このまま母の前で水ピースしたら「熱あるのかしら」と言われた。（青森県・ノブ助）

●お母さんの反応は極めて正常です。

Pokémon Colosseum

フェナスシティで初スナッチ!?

町に入るといきなり怪しい袋を持ったヘボイとバトルすることになる。ヘボイを倒して袋を調べると、ダークポケモンを見分けられるパートナーの女の子が仲間になるぞ。それから市長の家の前に行くと、謎の男と出会うイベントが発生するのだ。

フェナスシティフレンドリィショップ

1F	
キズぐすり	300
いいキズぐすり	700
どくけし	100
やけどなおし	250
こおりなおし	250
ねむけざまし	250
まひなおし	200
なんでもなおし	600

2F	
エフェクトガード	700
クリティカッター	650
プラスパワー	500
ディフェンダー	550
スピーダー	350
ヨクアタール	950
スペシャルアップ	350

フェナスシティマップ

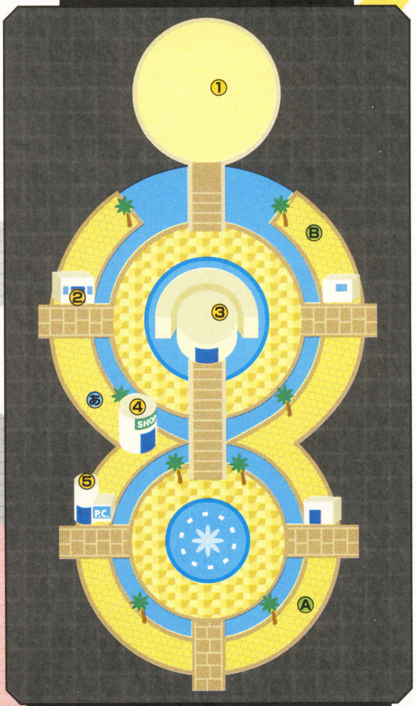

①フェナススタジアム ②市長の家 ③トレーニングセンター ④ショップ ⑤ポケモンセンター Ⓐランドー Ⓑマイキー あいいキズぐすり×3

マイキーを倒してわざマシン41をゲット！

フェナスシティ内でバトル可能なトレーナーはランドーとマイキー。マイキーは建物の陰のほうにいるのでちょっと見つけにくいが、倒すとわざマシン41をもらえるぞ。ふたりを倒したらトレーニングセンターへ行こう。

ほがらかおじいさん **ランドー**
使用ポケモン　ホーホーLV25　オタチLV25

←とくせいは音を使ったわざを受けないぼうおん。

ローラーボーイ **マイキー**
使用ポケモン　ケムッソLV25　カラサリスLV25

←ケムッソのとくせいは追加効果を受けないりんぷん。

トレーニングセンターでエリートたちとバトル

トレーニングセンターへ行ってセイギに話しかけると、トレーニングセンターに所属しているトレーナー4人と戦うことになる。プランツはくさタイプ、マリンはみずタイプ、トラビスはじめんタイプ、シンディはいわタイプのポケモンを使ってくる。この4人を倒すとしろいハーブがもらえるぞ。そして、手持ちのポケモンが6匹になったらセイギにバトルしようと誘われる。しかし、セイギはレベル40～42のポケモンを使ってくるのだ。手持ちポケモンが6匹になった直後に戦っても勝ち目はないので、同じぐらいのレベルになってから挑戦しに来よう。

→それぞれ得意なタイプのポケモンで攻撃してくるのだ。

↑6匹ならパイラタウンですぐに入手可能だが、すぐに戦っても勝ち目はないぞ。

トレーニングセンター対戦トレーナー一覧

所属	トレーナー名	使用ポケモン
エリートトレーナー	プランツ	ヒマナッツLV27　ハネッコLV26
エリートトレーナー	マリン	マリルLV26　アメタマLV27
おぼっちゃま	トラビス	ナックラーLV27　ウリムーLV27
おじょうさま	シンディ	イシツブテLV27　サイホーンLV27

初スナッチに挑戦

市長と話してスタジアムへ行くと、スナッチ団のヤッチーノとバトルになる。その後、フレンドリィショップの2Fにいる人からモンスターボールの情報を聞いて町外れのスタンドへ行くとモンスターボールが5個入手できる。それから市長の家へ行くとマクノシタを持ったトロイが出現するのでスナッチしよう。市長の家を出ると町の入り口の左にベイリーフを持つベルデ、右にマグマラシを持つロッソ、下にアリゲイツを持つブルーノが出現するが、この3人の中で誰かひとりとしか戦えないぞ。

マクノシタ

←かくとうタイプ。とくせいはあついしぼうとこんじょう。

3匹のうち1匹だけスナッチ可能

ベイリーフ

←回復できるこうごうせいが使える。

マグマラシ

↑ほのおタイプでとくせいはもうか。

アリゲイツ

←みずタイプのポケモンでとくせいはげきりゅう。

ミラーボの手下トレーナー一覧

所属	トレーナー名	使用ポケモン
スナッチ団	ヤッチーノ	ヘイガニLV25　ドガースLV27
ミラーボ手下	ヘボイ	ゴニョニョLV26　ハスボーLV25
ミラーボ手下	トロイ	ヨマワルLV25　イトマルLV25　マクノシタ(D)LV30
謎の戦闘員	ベルデ、ロッソ、ブルーノ	ベイリーフ(D)LV30または マグマラシ(D)LV30またはアリゲイツ(D)LV30 ベトベターLV26　パネブーLV24

はみだしおたより
究極の選択！　水ピンを仲間にするかコレットを仲間にするか。さあどっち？（宮城県・くろのあ）
●そんなの水ピンを谷底に突き落としてでもコレットを仲間にするに決まってます。

パイラタウンにはダークポケモンがいっぱい！

まずは警察署の署長と話して町の情報を入手。そして、ギンザルの家でギンザルと話してから本棚を調べて奥の隠し部屋に入ろう。そこにいるギンザルの家族と話して外に出ると、シルバがやってくるのでギンザルとの会話を聞くのだ。そのあとコロシアムでバトルをしてからパイラビルへ向かうことになるぞ。

セーブは警察署で

⬅町にはポケモンセンターはなく、セーブは警察署で行う。決闘広場でバトルまえにセーブしておいたほうがいい。

➡これがギンザルの家の隠し部屋に通じる本棚。中に入ってから家族と話し、外へ出るとシルバがやってくる。

パイラタウンマップ

①パイラコロシアム
②風車小屋
③パイラビル
④ホテル
⑤ショップ
⑥ギンザルの家
⑦警察署
⑧占いの館

Ⓐラルゴ
Ⓑアージェ
Ⓒバップ
Ⓓチェレス
Ⓔラブソ
Ⓕピック
Ⓖトオン
Ⓗセニョ

パイラタウンフレンドリィショップ

すごいキズぐすり	1200
いいキズぐすり	700
なんでもなおし	600
げんきのかけら	1500
どくけし	100
やけどなおし	250
こおりなおし	250
ねむけざまし	250
まひなおし	200

➡ポケモンの回復はホテルで行うのだ。

広場で6体のダークポケモンをスナッチせよ！

町の奥にある広場は、決闘広場と呼ばれ、ポケモンバトルが盛んに行われている。しかし、ここにはなぜかミラーボの手下でもないのにダークポケモンを持っているトレーナーが6人もいるぞ。そのほかのトレーナーとはバトルする必要はないが、経験値稼ぎに戦っておくといい。広場の中でいちばんの強敵はトオンだ。チルットやルリリはさほど強くもないが、ププリンの使うメロメロには要注意。こちらがメロメロを食らって攻撃できなくなると危険なのでなんでもなおしを買っておこう。

⬆ここではスナッチに失敗してもすぐに再戦可能なので安心して戦おう。

広場にいるトレーナー一覧

所属	トレーナー名	使用ポケモン
チェイサー	ラルゴ	オタチLV25　スバメLV25　ナマケロLV26
チェイサー	アージェ	ゴクリンLV27　ズバットLV27
ライダー	バップ	ヨルノズク(D)LV30　レディバLV27　キャモメLV27
ライダー	ラブソ	ポポッコ(D)LV30　ナゾノクサLV26　ドクケイルLV26
大道芸人	チェレス	モココ(D)LV30　キノココLV26
バンダナやろう	ピック	ヌオー(D)LV30　コダックLV29
ライダー	セニョ	ムウマ(D)LV30　ジグザグマLV28　エネコLV28
ローラーボーイ	トオン	マグマッグ(D)LV30　ルリリLV27　ププリンLV28　チルットLV27

マグマッグ

➡ほのおタイプ。つぎのターンになると相手が眠るあくびが便利。

ムウマ

⬆相手のとくぼうを1段階下げることがあるシャドーボールが強力だ。

ポポッコ

➡与えたダメージの半分HPが回復するメガドレインを持つ。

ヨルノズク

➡さいみんじゅつで敵を眠らせてからダークラッシュで攻撃。

モココ

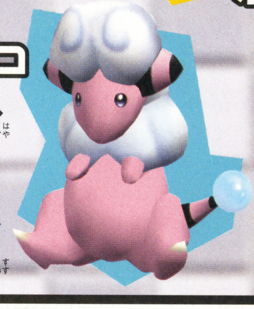

➡早めにリライブを進めて、でんきショックを使わせよう。

ヌオー

➡たたきつけるとなみのりが強力なみずタイプのポケモン。

はみだしおたより
とっても元気です。たぶん。（秋田県・死にかけ）
●たぶんとっても元気な死にかけくんからのおたよりでした！

はみだしおたより
うちにはモルモットがいるからね。（兵庫県・ばねっち）
●編集部には水ピンがいるからね。

ギンザルと協力してダークポケモンの秘密を暴け!

ダークポケモンの情報をマサが知っているという話をコロシアムで聞き、町の入り口付近にいるマサとバトルしよう。このバトルに勝つと、コロシアムに秘密があることを聞き出せる。そのあとコロシアムに向かうと風車小屋前で歯車を盗まれたという事件に遭遇するぞ。歯車はフェナスシティとパイラタウンのあいだにある工事現場に落ちている。この歯車を風車小屋へ届けたらコロシアムでの勝ち抜き戦が待っているのだ。

マサの情報を入手

⬆コロシアムにいる人に話を聞くと、マサがダークポケモンの情報を握っているという。

ゴロツキ　マサ

使用ポケモン　オオタチ(D)LV33　ラルトスLV29　タネボーLV29　ワンリキーLV29

⬆いきなりダークポケモンを出してきた! 先にスナッチしたほうがいい。

オオタチ

⬆てだすけのほか、必ず先制攻撃できるでんこうせっか、威力の高いかいりきなどが使える。

風車小屋で事件が!

⬅シルバが風車小屋の歯車を盗んでコロシアムの電力を止めてしまった。これではコロシアムに行ってもバトルできない。

工場現場に歯車が!

➡歯車は風車小屋に捨ててあった。これを風車小屋へ届けるとギンザルと協力してダークポケモンの謎を探ることになる。

警察署でわざマシン46を入手

風車小屋で歯車が盗まれると警察署から人がいなくなる。そのスキに、署長の机に置いてあるろうやのカギを入手しよう。そして、それを使って牢の中のベッドを調べると、わざマシン46が入手できるぞ。これは、相手のどうぐを奪うことができる、"ぬすめる"が覚えられるわざマシン。ちなみに、このわざは通信対戦でも使うことができるのだ。

⬅机の上にキラリと光るのがろうやのカギ。無用心だ。

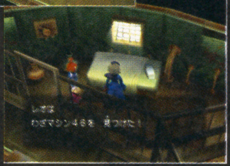

⬆ベッドの上を調べればわざマシンが入手できるぞ。

コロシアムは勝ち抜き戦

パイラコロシアムでのバトルは、トレーナー4人と連続で戦うことになる。ファイナルで登場するワチャは、ポケモンを4匹使い、なかでもコイルとデリバードは強敵だ。コイルはでんき&はがねタイプでとくせいがじりょくとがんじょう。ブラッキーやエーフィだと大ダメージは望めないので、ほのおやかくとうタイプのポケモンで攻撃しよう。デリバードは、こうげきが1.5倍になるやるきと、ねむり状態にならないはりきりというとくせいを持つ。ねむり以外のじょうたいいじょうわざを使って速攻を仕掛けよう。

⬆連続で戦うが、1戦ごとにベストの状態で戦える。

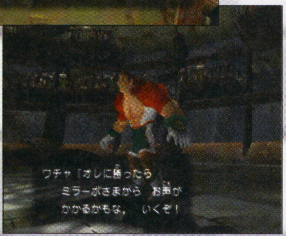

➡4人のトレーナーと連続でバトルすることに。

賞金+商品がもらえる!

⬅コロシアム戦でみごと優勝すると、多額の賞金とわざマシン06がもらえるのだ!

➡コロシアム戦で優勝すると、ミラーボの手下であるワイルドが現れるぞ。ダークポケモンをやるからついてこいと言われ、パイラビルへ連れていかれることになるのだ。

パイラコロシアムで戦うトレーナー一覧

所属	トレーナー名	使用ポケモン
ハンター	カラム	ドジョッチLV30　サンドLV31
チェイサー	イスラ	ネイティLV30　アサナンLV30
バンダナやろう	ヘラート	ラクライLV30　サボネアLV31　ロコンLV32
肉体派	ワチャ	タツベイLV32　トサキントLV32　コイルLV31　デリバードLV34

通常のコロシアム戦

ここでのコロシアム戦は手持ちポケモンにダークポケモンがいても構わない。しかし、これ以外の通常のコロシアム戦ではダークポケモンがいると参加できない。

ダークポケモン禁止

⬅参加するのはライブ完了後だ。

パイラビルからシルバを救え！

パイラビルは4階建てのビルで、4Fにはミラーボの部屋に通じるどうくつの入り口がある。また1Fにエレベーターがあるが、これはまだ使うことはできないので気にせず進もう。

エレベーターは無視

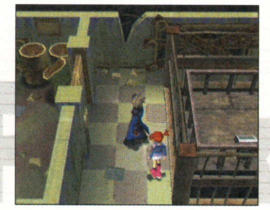

⬅エレベーター前のモニとはバトルしなくていい。

いきなりバトル！

コロシアムで優勝すると、ヤンヤンマを持つワイルドに連れられてパイラビルへ行くことになる。ビルに入るとすぐにバトル開始となるので、コロシアム戦エントリーまえにモンスターボールを買っておこう。

ヤンヤンマ

シャドー戦闘員 ワイルド

使用ポケモン ヤンヤンマ(D)LV33 クヌギダマLV32 ツチニンLV31 アメタマLV32

⬆うすばねポケモンのヤンヤンマ、むし&ひこうタイプ。とくせいがかそくなので早いターンのうちにスナッチするかすばやさを下げるわざがほしいところだ。

1F、2Fは前哨戦

1F、2Fには、ヤンヤンマ以外のダークポケモンは出現しないので、とにかく勝ち進んでいこう。要注意トレーナーはデクレだ。スバメとホーホーはこうげきを下げるなきごえを使ってくるので、す速く倒そう。ひこうタイプに強いでんきタイプのモココを使うといいぞ。

⬆回復マシン&パソコンがある。パソコンでポケモンの様子も確認しておこう。

⬇パイラビルのトレーナーはわりと侮れない。1戦1戦慎重に戦い抜こう。

パイラビル1F・2Fのトレーナー一覧

所属	トレーナー名	使用ポケモン
チェイサー	モニ	ゴマゾウLV31　ナックラーLV32
ローラーボーイ	デクレ	スバメLV33　ホーホーLV34
バンダナやろう	リスト	ヨーギラスLV31　キバニアLV32　ドジョッチLV32
ハンター	ショスタ	テッポウオLV33　コイルLV32
肉体派	ベン	ラクライLV31　ビリリダマLV31
バンダナやろう	モルツ	キャモメLV32　ウパーLV33

ボルグファイルを入手しよう！

ボルグファイルとは、ダークポケモンやリライブに関係する情報をまとめたファイル。これは数冊存在し、パイラビルには2冊置いてあるぞ。ひとつは1Fカウンターの上にあるボルグファイルH、もうひとつは4F屋内の机の上にあるボルグファイルDだ。Hはハイパー状態について、Dはダークポケモンの情報が書いてあるのだ。

1Fカウンターの上

⬆パートナーの女の子に後ろに置いてあるのがボルグファイルHなのだ。

4F机の上

⬆4Fにいるトレーナー、ブレス、スーラを倒したあとに取ることができる。

はみだしおたより
手をねんざした。まだ治ってない……。ずーん。（千葉県・12月号の59ページではみだした私は雲）
●あっ、先月は冷たい返事しちゃってごめんね。でも、これが載るころにはさすがに治ってるよね。

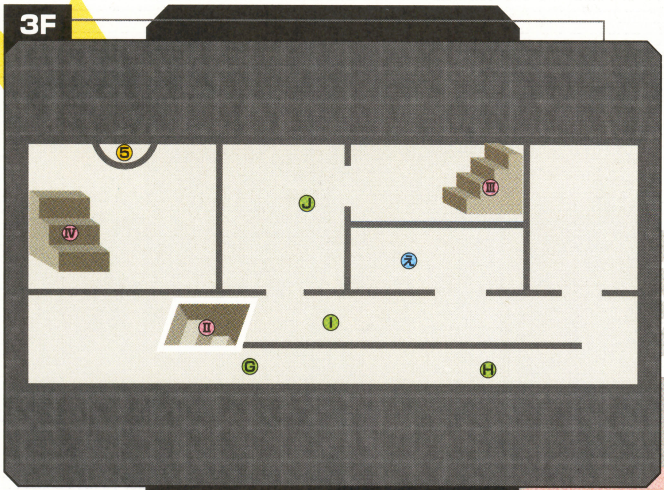

①エレベータ ②回復マシン ③パソコン ④一方通行 ⑤1F直通エレベータ
ⓐすごいキズぐすり×3 ⓘボルグファイルH ⓤスーパーボール×5 ⓔげんきのかけら ⓞボルグファイルD
Ⓐモニ Ⓑデクレ Ⓒリスト Ⓓショスタ Ⓔモルツ Ⓕベン Ⓖヒップ Ⓗビット Ⓘユロ
Ⓙホップ Ⓚタンカ Ⓛブレス、スーラ Ⅰ～Ⅳ階段のつながり

回復に戻ってもオーケー！

3F、4Fまで戦い抜くと、さすがにポケモンのHPも底を尽きてくるだろう。しかし、安心していい。一度勝利したトレーナーは再度前を通りすぎてもバトルを挑まれないのだ。つまりは1Fの回復マシンまで安全に戻れるってわけ。3Fまでのトレーナーを倒したらいったん1Fに戻って回復＆セーブをすることをオススメするぞ。

⬆倒したトレーナーたちの前を通りすぎていくのはじつに爽快。話しても平気。

パイラビル3Fのトレーナー一覧

所属	トレーナー名	使用ポケモン
ライダー	ヒップ	ドードーLV32 レディバLV32 チルットLV31
ハンター	ビット	タマザラシLV31 ユキワラシLV32
ハンター	ユロ	タッツーLV31 ナゾノクサLV32 サンドLV32
肉体派	ホップ	サボネアLV32 メノクラゲLV33

屋上から洞窟へ

屋上となる4Fにはどうくつの入り口とビル屋内へ通じるドアがある。ここにはダークポケモンのハリーセンを持っているタンカがいるのでバトルしよう。みずタイプのトサキントはエーフィで攻撃すれば楽勝、マッスグマはかくとうタイプのマクノシタで倒すといい。

ハンター	タンカ
使用ポケモン	ハリーセン(D)LV33 トサキントLV33 マッスグマLV33

⬆バトルを避けることもできるが、ダークポケモンを持っているのでバトルだ！

⬆タイプはみず＆どく。エスパータイプに弱いのでスナッチするまえにエーフィで倒してしまわないように。

ブレス、スーラと連続バトル

パイラビルのボスとなる、ブレスとスーラ。ふたりともダークポケモンを持っているので間違いなくスナッチしよう。また、ブレスを倒したあと、すぐにスーラと戦うことになるのでHPの残量に注意して戦おう。

ミラーボの手下	ブレス
使用ポケモン	テッポウオ(D)LV20 イトマルLV33 ラブカスLV32

⬆イトマルはむし＆どくタイプ。ラブカスはみずタイプでとくせいはすいすい。

⬆みずタイプでとくせいははりきり。わざがバラエティーに富んでいるのが特徴。レベルが低いので誤って倒さないように。

ミラーボの手下	スーラ
使用ポケモン	マンタイン(D)LV33 エイパムLV32 オオタチLV31 ヤンヤンマLV33

⬆最初にマンタインをねむらせて、ほかの敵を倒していき最後にスナッチするといい。

⬆みず＆ひこうタイプでとくせいはすいすいとちょすい。バブルこうせんが強力。

はみだしおたより
すごーくはみだしちゃった。（山形県・エキサイトジュン）
●ほらほら、ちゃんと拭かないと。

パイラのどうくつでミラーボと対決！

パイラのどうくつはパイラビルと比べてかなり広い。しかし、構造はさほど複雑でもないので、マップを見ながら進めば問題なくB3Fのミラーボの部屋までたどり着けるだろう。ちなみに、ここでは合計4体のダークポケモンがスナッチ可能なので、なるべくスナッチするようにしよう。

意外と構造は単純

⬆トレーナーは多いが、構造は単純。マップを見ながら進めば迷わないだろう。

対戦を避けて進むこともできるけど……

1FからB1Fに出現するトレーナーのほとんどは、うまく視線に入らずに進んでいくことでバトルを避けられるのだ。また、1F右部にはハイパーボールが3つ入った宝箱こそあるものの、そこに行くにはビバルとストラを倒さなければならないぞ。手早くゲームを進めたいプレイヤーは無理に行かなくてもいいが、経験値稼ぎの意味ではできれば戦ったほうがいいだろう。

経験値稼ぎに戦おう

⬆こちらから近寄らなければ戦わずに済むが、余裕がある場合は挑戦しよう。

パイラのどうくつ1F〜B1Fに出現するトレーナー一覧

所属	トレーナー名	使用ポケモン
大道芸人	スタック	アノプスLV32　ハスボーLV32
チェイサー	ビブ	ドガースLV32　ラルトスLV31　キノココLV32
ハンター	フェルマ	ハスボーLV32　ゴニョニョLV33　ナマケロLV32
チェイサー	ビバル	イシツブテLV32　ハスボーLV31　ユキワラシLV32　ナマケロLV31
バンダナやろう	ストラ	ハスボーLV32　ハスボーLV33×3

パイラのどうくつマップ

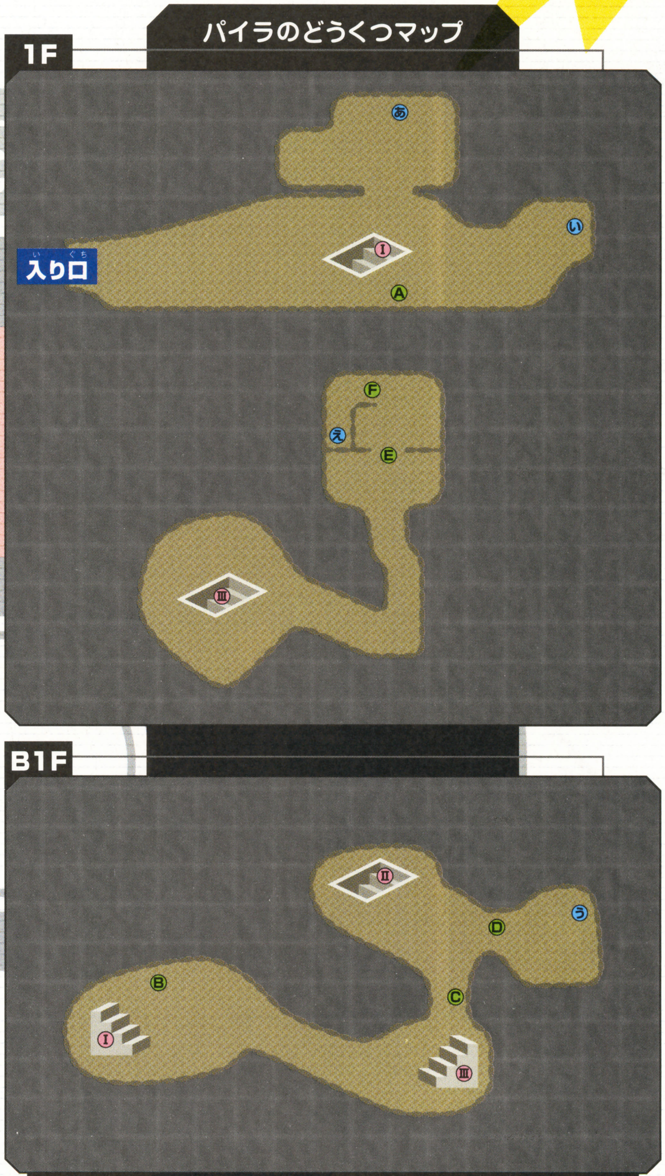

Ⓐすごいキズぐすり×3　Ⓘピーピーエイド×3　Ⓤなんでもなおし　Ⓔハイパーボール
Ⓞインドメタシン　Ⓚキトサン　Ⓚタウリン　Ⓚブロムヘキシン　ⓀボルグファイルR　Ⓚきょうせいギブス

(あ)すごいキズぐすり×3　(い)ピーピーエイド×3　(う)なんでもなおし　(え)ハイパーボール
(お)インドメタシン　(か)キトサン　(き)タウリン　(く)ブロムヘキシン　(け)ボルグファイルR　(こ)きょうせいギブス
①ミラーボの部屋　②パソコン　③回復マシン
ⒶスタックⒷビブ　Ⓒリード　Ⓓフェルマ　Ⓔビバル　Ⓕストラ　Ⓖナチュラ　Ⓗアレク
Ⓘトレモ　Ⓙレガト　Ⓚハモニ　Ⓛスーザ　Ⓜソット　Ⅰ〜Ⅵ階段のつながり

リードからアサナンをスナッチ

ほとんどのトレーナーとのバトルが避けられる中で、絶対にバトルしなければならないのが、B1Fにいるリードだ。リードはブラックポケモンのアサナンを持っているぞ。ドラゴンタイプのタツベイにはこおりタイプのわざで攻撃するといい。ドンメルはほのお＆じめんタイプなので、とりあえず有効な攻撃手段は、ハイパー状態のダークポケモンにダークラッシュを使わせることだろう。リードを倒して上に進めば、B3Fへ通じる階段Ⅱにたどり着く。

ライダー	リード
使用ポケモン	アサナン(D)LV33　タツベイLV33　ドンメルLV32

⬆リードの使用ポケモン3体は強敵ぞろい。要注意はドラゴンタイプのタツベイだ。集中攻撃を仕掛けて真っ先に倒し、あとでアサナンをスナッチしよう。

➡ここから左上にある階段へ進めばB3Fへ進むことができる。

アサナン

➡かくとう＆エスパータイプのめいそうポケモン。

はみだしおたより
仁賀沢丸さんってタメだったんですね〜。妹に「この歳になってゲーム」と言われる私、勇気づけられました。（大分県・救生主）
●18歳なんてまだまだ若い若い。50代の読者の方もいらっしゃいますよ。

B2F

B3F

宝箱を回収しよう

ミラーボの部屋に通じる階段Ⓥの奥にある階段Ⓥを降りた先には宝箱が4つある。これには、ポケモンのこうげきを上げるタウリン、ぼうぎょをあげるブロムヘキシン、すばやさを上げるインドメタシン、とくこうを上げるキトサンがそれぞれ入っている。貴重なので絶対に入手しておこう。これを取ったら、すぐにミラーボの部屋を目指そう。

⬆このゲームでは非常に貴重なアイテムが4つも同時に入手できる!

ノコッチとチルットをゲット!

ノコッチを持つナチュラとは必ずバトルすることになるが、チルットを持つトレモはこちらから近づいてバトルを挑もう。トレモ戦でははがね&エスパータイプのダンバルに注意。ブラッキーやエーフィの攻撃は効きにくいので、ダークポケモンのダークラッシュで攻撃したほうがいい。ちなみに、ナチュラの側には回復マシンとパソコンがあるので、ナチュラ戦ではわざの出し惜しみをせずに戦おう。

ノコッチ

⬆ノーマルタイプのポケモン。

チルット

⬆わたどりポケモン。ひこうを使ってうまく攻撃すれば強さを発揮する。

パイラのどうくつB2F、B3Fのトレーナー一覧

所属	トレーナー名	使用ポケモン
ライダー	ナチュラ	ノコッチ(D)LV33　メリーブLV34　サボネアLV34
ローラーボーイ	アレク	ハスボーLV32　ハスブレロLV33
ハンター	トレモ	チルット(D)LV33　ハスボーLV31　ダンバルLV32　ハスブレロLV32
ライダー	レガト	クヌギダマLV30　カゲボウズLV33　ドガースLV30
ハンター	ハモニ	ジグザグマLV32×2　マッスグマLV33
チェイサー	スーザ	ネイティLV33　メノクラゲLV32　ヒメグマLV32
シャドー戦闘員	ソット	ダマザラシLV34　リリーラLV32　ドクケイルLV33

ミラーボからウソッキーをゲット

ミラーボは、それぞれレベルの違うルンパッパ4体とウソッキーを使ってバトルを挑んでくる。ルンパッパはみず&くさタイプのポケモンだ。1体1体はたいした強さではないがさすがに4体も出てくるとやっかい。また、とくせいがすいすいとあめうけざらなので雨が降ってくるととたんに強敵になる。相手に回復されるまえに一気にたたみかけることが重要なのだ!

⬆ミラーボの部屋に到着すると、バトル前にヘンなダンスを見せつけれるのだ!

シャドー幹部	ミラーボ
使用ポケモン	ルンパッパLV28　ルンパッパLV30　ルンパッパLV31　ルンパッパLV29　ウソッキー(D)LV35

⬆ウソッキーを攻撃するときは慎重に。間違って倒してしまったらやり直そう。

ウソッキー

➡いわタイプでとくせいはがんじょうといしあたま。

はみだしおたより

青は進め、黄色は進め、赤は気をつけて進め。(愛媛県・奈良カカシ先生)

●そして黒は壊れてるけどとりあえず進め。

プラスルをゲットしてつぎの目的地へゴー！

ミラーボを倒したら、部屋に落ちているどうぐ、きょうせいギプスとボルグファイルRを拾ってから部屋を脱出してギンザルの家へ行く。そして、ギンザルと話すとプラスルもいっしょに冒険することになるぞ。そのあとビーディと話せばつぎの目的地へ行けるようになるのだ。

アイテムゲットを忘れずに

↑ミラーボの部屋の右上にはきょうせいギプスの入った宝箱があるのだ。

↑部屋の中は薄暗いので見逃さないように。ボルグファイルRにはリライブについて書かれているぞ。

ビーディと話してつぎの目的地へ

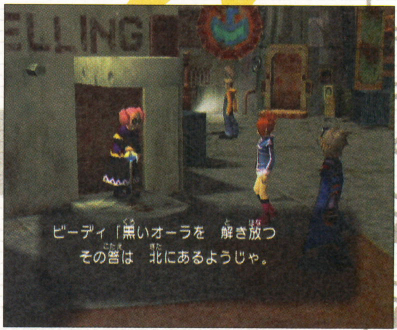

➡ビーディが珍しく館の中から出ている。話しかけるとつぎの目的地へ行くことに。

プラスルがもらえる

プラスル タイプ でんき 特性 プラス

わざ初期状態	
なきごえ	でんじは
でんこうせっか	てだすけ

おうえんポケモンのプラスルは、相手の攻撃を1段階さげるなきごえ、わざの威力を1.5倍にするてだすけ、相手をまひさせるでんじはなど、味方を支援するのが得意なポケモンだ。仲間になったばかりの状態では攻撃面の弱さが気になるところだが、レベル19になれば相手をまひさせる追加効果もあるスパークが使えるようになるので、そこそこ強くなるぞ。

↑ギンザルの大事なポケモンを預かることになる。大事に育ててあげようね！

➡ちっちゃくてかわいいプラスル。まわりのポケモンをサポートするように戦おう。

どのダークポケモンがいい？

ここまでゲームが進めばリライブ完了まであと少し。どのダークポケモンを優先してリライブしていくか迷うところだ。攻撃面ではプラッキーやエーフィが活躍してくれるので、ここはスナッチをしやすくするためにも、相手ポケモンをねむり状態にするわざを持つヨルノズクやポポッコなどを優先してリライブさせよう。相手をじょうたいいじょうにすれば、それだけスナッチがやりやすくなるのだ。

スナッチ用にヨルノズク、ポポッコ

⬅ヨルノズクのさいみんじゅつは命中率60で相手をねむり状態にする。スナッチするときに使えば相手の攻撃を受けずにスナッチ率アップだ！

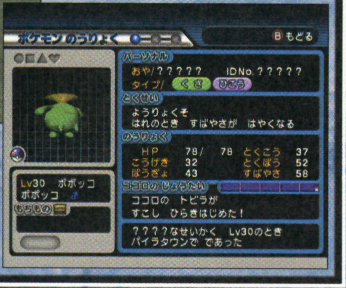

➡ポポッコの持つねむりごなは、命中率75で相手をねむり状態にする。戦闘面を考えるとヨルノズクに劣るが、ねむらせるだけならこっちが上。

トレトレリーダーのセイギとバトル！

セイギはポケモン6匹を操る強敵だ。サボネア、グライガー、サンドは、とくせいがすながくれなので、すなあらし中はかいひが上がってこちらの攻撃が当たらなくなる。これには、命中率に関係なくヒットするだましうちやスピードスターなどを使って対抗するといい。

↑てもちポケモンが6匹の状態でセイギに話しかけるとバトルになるぞ。

トレトレリーダー セイギ

使用ポケモン：サボネアLV41　グライガーLV41　サンドLV41　マリルリLV40　キマワリLV40　ノズパスLV42

↑ドンドンかいひが上がっていき、こちらの攻撃が当たりづらくなるので面倒。

↓すなあらしは5ターン続く嫌なわざ。命中率に左右されないわざで倒そう！

はみだしおたより

年齢のせいか昔のゲームのほうがゲームをしているという感覚を感じます。そろそろ止めどきなのですかね……。（宮崎県・何でも良いです。）

●昔のゲームでまだやってないやつを遊べばいいんじゃない？

カードe+でバーチャルトレーナーとバトル！

ポケモンコロシアム ダブルバトルカードe+

カードe+を使えば、シナリオモードで新たな遊びが追加できることが発覚した。『ポケモンコロシアム ダブルバトルカードe+』は6枚1パックで4タイトル発売されるぞ。これは、新たな対戦トレーナーを追加できるバーチャルトレーナーカード5枚、ステージカード1枚で構成されているのだ。発売日は12月25日、価格は350円。ゲームキューブで広がったポケモンの世界をさらに広げるこのカードをぜひともゲットしよう！

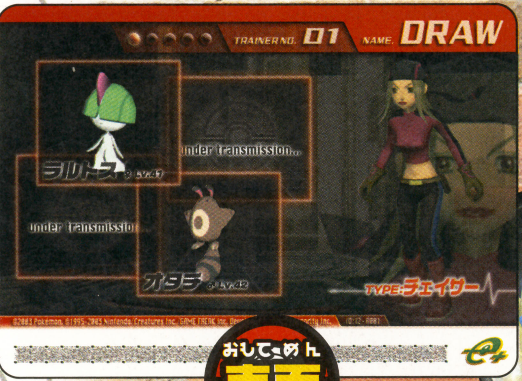

表面

※カードのデザインは開発中のものです。

これがバーチャルトレーナーカードだ！

裏面

カードeルームで登録して対戦！

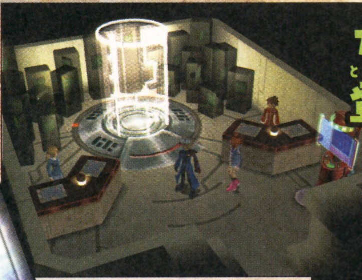

⬆➡ここがカードeルーム。ここでトレーナーを登録することでカードe+が使える。

➡カードe+に登録されたバーチャルトレーナーが出現。どんなバトルが始まるのだろう!?

バーチャルトレーナー登場！

カードe+のみで出現するダークポケモン

今回のカードe+は、『ポケットモンスタールビー・サファイア』用のカードe+と大きく異なる点がいくつかある。それはバーチャルトレーナーとのバトルに勝てば、経験値やポケクーポンをゲットすることができるという点だ。さらに、勝ち抜いていくと、シナリオモードでは登場しないダークポケモンが出現することもある。もちろんスナッチすれば、これらのダークポケモンが入手できるぞ！

ステージカードで対戦場所が変わる

バーチャルトレーナーとのバトルは、基本的にフェナススタジアムなどのシナリオモードで使用されたコロシアムで行われる。しかし、ステージカードを使えば、新たなコロシアムでバトルすることができるのだ。対戦トレーナーだけじゃなく場所も変えることで新たな気分でバトルを楽しめるぞ。ちなみに、カードe+を使ってのバトルはシナリオモードをクリアーしてからのお楽しみとなっている。カードe+発売日までに、がんばってクリアーしておこう！

いろいろなコロシアムで対戦可能！

⬆フェナススタジアムなど、シナリオモードで使用可能なコロシアム以外でも、カードe+を使えば対戦できる。

バーチャル空間からフェナスシティのステージへ早変わり！

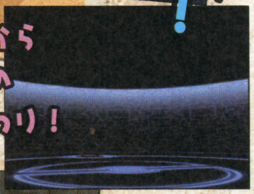

⬅ふたりのトレーナーがバーチャル空間に転送。

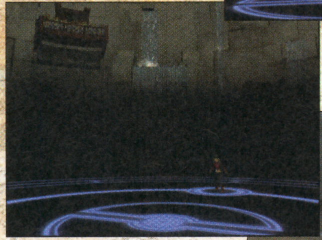

⬆バーチャル空間が変化し出した。どうやらフェナススタジアムへと変化するようだ。このほかにもいろいろな場所で対戦可能。

⬇バーチャル空間からフェナススタジアムへ変化完了。バトル開始だ！

はみだしおたより

ボクはスーパーボールすくいがうまいのですか？（兵庫県・ポケッチ）

●この筆跡から察するになかなかの腕前と見た（超テキトー）。

対戦モードでバトルしまくれ！

コロシアム戦と100人抜きバトルの攻略とトレーナー情報、対戦プレイのコツをお届けしていくぞ！

コロシアム戦とバトル山100人抜きバトルでは、1回戦ごとにトレーナーが出現してバトルすることになる。これらのトレーナーはそれぞれ6匹ずつポケモンを持っており、そこからバトルに参加するポケモンを決定するようになっているのだ。

⬇シナリオモードでも登場したコロシアムで勝ち抜き戦を行う。

コロシアム戦

バトル山100人抜き

⬆バトル山にいるトレーナー100人と、つぎつぎとバトルしていく。

リライブ後参加可能に

➡シナリオモードのポケモンを使う場合、リライブが完了したポケモンのみが参戦可能となっている。

パーフェクト勝ちでコンティニュー＋1

このモードで負けた場合、規定回数だけコンティニューすることができる。ただしバトル中、1匹もポケモンがやられることなく相手ポケモンを全滅させることで回数が1プラスされるのだ。やられるまえにポケモンを入れ替えて戦うようにしよう。

⬅やられさえしなければ、入れ替えるのはオッケー。

ポケクーポンとハンデ

勝ち抜いていくとポケクーポンがもらえるが、以下のポケモンを入れるともらえる数が減ってしまうぞ。

ハンデを受けるポケモン
カイオーガ、グラードン、ラティアス、ラティオス、レジアイス、レジスチル、レジロック、レックウザ、ジラーチ

⬅シナリオのポケモンにもハンデ対象がいるぞ。

コロシアム戦でチャンピオンを目指せ！

コロシアム戦は、各コロシアムに出現するトレーナー8人を倒せばクリアーとなる。コロシアムの場所やシングルバトル、ダブルバトルでも出現トレーナーが異なるのだ。今回はフェナススタジアムのシングルバトル、ダブルバトルバトルに出現するトレーナーのデータを公開しよう。最終戦のエリートトレーナーは強敵だぞ！

⬅手持ちポケモンととくせいを参考に8戦すべて戦い抜こう！

⬆ダブルバトルはツダンが強い。相手のとくせいを見て効果のないわざを使わないように。

フェナススタジアム出場トレーナー一覧

シングルバトル

肩書	名前	ポケモン
ローラーボーイ	チニー	レディバ♂(むしのしらせ) イトマル♂(むしのしらせ) ハスボー♂(すいすい) キノココ♀(ほうし) ツチニン♂(ふくがん)アメタマ♀(すいすい)
チェイサー	ドラウ	ヘイガニ♂(かいりきばさみ) ドジョッチ♂(どんかん) ホエルコ♂(どんかん) キバニア♂(さめはだ) トサキント♀(すいすい) タッチー♀(すいすい)
ハンター	イラック	イシツブテ♂(がんじょう) ナックラー♂(かいりきバサミ) ドンメル♂(どんかん) マグマッグ♂(ほのおのからだ) ココドラ♂(がんじょう) ヨーギラス♂(こんじょう)
おじょうさま	キャル	タネボー♂(ようりょくそ) ハネッコ♂(ようりょくそ) サボネア♂(すながくれ) ヤジロン？(ふゆう) サンド♂(すながくれ) ヒマナッツ♂(ようりょくそ)
スーツのおねえさん	シアー	ウリムー♀(どんかん) タマザラシ♀(あついしぼう) ゴニョニョ(ぼうおん) ゆきわらし♀(せいしんりょく) トゲピー♀(てんのめぐみ) プリン♀(メロメロボディ)
ニュースキャスター	アード	ズバット♂(せいしんりょく) ゴクリン♂(ヘドロえき) メノクラゲ♂(ヘドロえき) ナゾノクサ♂(ようりょくそ) ベトベター♂(ねんちゃく) ラクライ♂(せいでんき)
ほのぼのおばあさん	イラス	カゲボウズ♂(ふみん) ヨマワル♀(ふゆう) アサナン♀(ヨガパワー) ネイティ♂(シンクロ) バネブー♂(あついしぼう) ソーナノ♀(かげふみ)
スーパートレーナー	ヨーキー	ワンリキー♂(こんじょう) ケーシィ♀(せいしんりょく) デルビル♂(もらいび) ポチエナ♂(にげあし) ラルトス♀(シンクロ) マクノシタ♂(こんじょう)

ダブルバトル

肩書	名前	ポケモン
おぼっちゃま	チャルマ	アメタマ♀(すいすい) タネボー♂(はやおき) ハスボー♂(あめうけざら) ナゾノクサ♂(ようりょくそ) サボネア♂(すながくれ) ツチニン♀(ふくがん)
ローラーボーイ	ミョーウ	ベトベター♀(ねんちゃく) マグマッグ♀(ほのおのからだ) バネブー♂(マイペース) ドンメル♂(どんかん) ゴクリン♂(ヘドロえき) ナックラー♀(ありじごく)
おじょうさま	モーリア	ピチュー♂(せいでんき) ププリン♀(メロメロボディ) ルリリ♀(あついしぼう) ロコン♀(もらいび) ウパー♂(ちょすい) トゲピー♂(てんのめぐみ)
メガネのおにいさん	パント	スバメ♀(こんじょう) キャモメ♂(するどいめ) キバニア♂(さめはだ) ズバット♀(せいしんりょく) トサキント♀(すいすい) メノクラゲ♂(ヘドロえき)
チェイサー	ヴァロ	ポチエナ♂(にげあし) ジグザグマ♀(もろひろい) ラルトス♂(シンクロ) エネコ♀(メロメロボディ) ゴニョニョ♀(ぼうおん) キノココ♂(ぼうし)
肉体派	リノルン	アサナン♂(ヨガパワー) マクノシタ♀(あついしぼう) ワンリキー♂(こんじょう) ヒメグマ♂(ものひろい) ゴマゾウ♀(ものひろい) イシツブテ♂(がんじょう)
ほがらかおじいさん	ツダン	ヨマワル♂(ふゆう) カゲボウズ♀(ふみん) ネイティ♂(シンクロ) ヤジロン？(ふゆう) デルビル♀(もらいび) ホーホー♂(ふみん)
スーパートレーナー	コウ	キモリ♂(しんりょく) アチャモ♀(もうか) ミズゴロウ♂(げきりゅう) ピカチュウ♂(せいでんき) パールル♀(シェルアーマー) ソーナノ♂(かげふみ)

はみだしおたより

『ロックマンエグゼ アクセス』第1話のメイルちゃんは胸がデカかった。翌週から戻った。パットか？（北海道・COC八坂克政）
●作画監督の好みなんじゃない？

Pokémon Colosseum
100人抜きを目標にバトル山で戦え！

100人ぬきバトルでは、100人のトレーナーとバトルしていくことになるぞ。100人倒せばクリアーだが、10人倒すごとにブレイクルームがあり、そこでポケクーポンがもらえるのだ。今回紹介するトレーナーのデータはシングルバトル、ダブルバトルに登場するひとり目から20人目のトレーナーだ。それぞれのトレーナーの使用ポケモンととくせいを見ながら戦っていけばわりと楽に勝ち抜いていけるだろう。ちなみに、中断データはコロシアム戦と共用なので誤ってデータを消さないように注意！

⬆1戦ごとに中断データを保存できる。焦らずゆっくりバトルしていこうね！

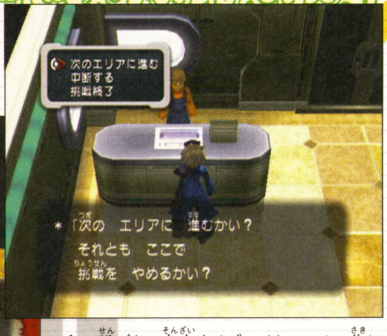

⬆10戦ごとに存在するブレイクルーム。先に進むか挑戦をやめるかはキミしだい。ちなみに、中断データが消えてしまうといくら勝ち抜いても最初から戦うことになる。

バトル山1～20人目に登場するトレーナー一覧

シングルバトル

メガネのおにいさん	セイン	ヒマナッツ♀(ようりょくそ)	コイキング♀(すいすい)	ケムッソ♂(りんぷん)	リルル♀(ちからもち)	ラルトス♂(トレース)	カラサリス♂(だっぴ)
アスリート	エリアル	ウパー♂(ちょすい)	マユルド♀(だっぴ)	ヒンバス♀(すいすい)	ハスボー♀(すいすい)	ツチニン♀(ふくがん)	ププリン♀(メロメロボディ)
ライダー	ネビー	ピチュー♂(せいでんき)	マクノシタ♂(こんじょう)	ポチエナ♂(にげあし)	ヨマワル♀(ふゆう)	タネボー♀(ようりょくそ)	ジグザグマ♀(ものひろい)
おじょうさま	オリエ	マリル♀(ちからもち)	ズバット♂(せいしんりょく)	ドジョッチ♂(どんかん)	マグマッグ♀(マグマのよろい)	レディバ♂(はやおき)	エネコ♀(メロメロボディ)
スーツのおねえさん	ヒミカ	トゲピー♂(てんのめぐみ)	ハネッコ♂(ようりょくそ)	ドーブル♀(マイペース)	スバメ♂(こんじょう)	ナックラー♀(ありじごく)	ヌケニン?(ふしぎなまもり)
ほがらかおじいさん	ガドン	ソーナノ♂(かげふみ)	ウリムー♀(どんかん)	オタチ♂(するどいめ)	ホーホー♀(ふみん)	キルリア♀(トレース)	キャモメ♀(するどいめ)
ローラーボーイ	ツリー	プリン♀(メロメロボディ)	アサナン♂(ヨガパワー)	タマザラシ♂(あついしぼう)	メリープ♀(せいでんき)	イシツブテ♂(いしあたま)	イトマル♂(ふみん)
ハンター	ツナミ	ラクライ♂(せいでんき)	ロコン♀(もらいび)	ナマケロ♂(なまけ)	クヌギダマ♂(がんじょう)	カゲボウズ♀(ふみん)	タッツー♂(すいすい)
肉体派	シュミト	キノココ♂(ほうし)	ゴニョニョ♀(ぼうおん)	ユキワラシ♀(せいしんりょく)	アメタマ♀(すいすい)	ピカチュウ♂(せいでんき)	サンド♀(すながくれ)
エリアリーダー	フワリ	ヤジロン?(ふゆう)	ダンバル?(クリアボディ)	タツベイ♂(いしあたま)	テッポウオ♂(はりきり)	ケッキング♀(なまけ)	ヨーギラス♂(こんじょう)
ハンター	ライオス	ゴクリン♂(ヘドロえき)	アチャモ♂(もうか)	キバニア♀(さめはだ)	ドンメル♀(どんかん)	キモリ♂(しんりょく)	ヘイガニ♀(かいりきバサミ)
おぼっちゃま	ユージン	ヒノアラシ♂(もうか)	ケーシィ♂(シンクロ)	ドードー♀(はやおき)	ワンリキー♂(こんじょう)	ワニノコ♂(げきりゅう)	チルット♀(しぜんかいふく)
ほのぼのおばあさん	ヤエ	ミズゴロウ♂(げきりゅう)	チコリータ♂(しんりょく)	トサキント♀(みずのベール)	ナゾノクサ♀(ようりょくそ)	コダック♀(しめりけ)	ネイティ♀(シンクロ)
肉体派	モモ	コイル?(じりょく)	ビリリダマ?(せいでんき)	チョンチー♂(ちくでん)	モココ♀(せいでんき)	プラスル♀(プラス)	マイナン♂(マイナス)
おじさん	ブリンク	バネブー♀(マイペース)	ベトベター♂(ねんちゃく)	ツチニン♂(ふくがん)	ココドラ♀(がんじょう)	ラブカス♀(すいすい)	デルビル♂(もらいび)
先生	マミミ	メノクラゲ♀(ヘドロえき)	ハスブレロ♂(すいすい)	ヒトデマン?(しぜんかいふく)	パールル♀(シェルアーマー)	サニーゴ♀(はりきり)	ホエルコ♂(どんかん)
ライダー	ユリス	サボネア♀(すながくれ)	コノハナ♂(ようりょくそ)	ポポッコ♀(ようりょくそ)	リリーラ♂(きゅうばん)	クサイハナ♀(ようりょくそ)	ジュプトル♂(しんりょく)
研究員	クリッド	ゴマゾウ♂(ものひろい)	デリバード♀(はりきり)	ドガース♂(ふゆう)	ビブラーバ♀(ふゆう)	ヒメグマ♂(ものひろい)	サイホーン♀(いしあたま)
エリートトレーナー	ラグ	アノプス♂(カブトアーマー)	アゲハント♀(むしのしらせ)	ドクケイル♂(りんぷん)	レディアン♀(むしのしらせ)	アリアドス♀(ふみん)	ヤンヤンマ♂(かそく)
エリアリーダー	タクミ	ゴローン♂(いしあたま)	ロゼリア♂(どくのトゲ)	ドゴーム♀(ぼうおん)	ソーナンス♀(かげふみ)	エネコロロ♀(メロメロボディ)	ゴーリキー♂(こんじょう)

ダブルバトル

おぼっちゃま	ビアント	ポチエナ♂(にげあし)	クヌギダマ♀(がんじょう)	ウリムー♀(どんかん)	サンド♂(すながくれ)	ナマケロ♀(なまけ)	メリープ♀(せいでんき)
先生	チズル	ラルトス♀(トレース)	キノココ♂(ほうし)	オタチ♂(するどいめ)	ロコン♀(もらいび)	ヨマワル♀(ふゆう)	イトマル♂(ふみん)
おじさん	ニック	コイキング♂(すいすい)	ヒンバス♂(すいすい)	ルリリ♀(あついしぼう)	バネブー♀(マイペース)	ハネッコ♀(ようりょくそ)	ソーナノ♂(かげふみ)
アスリート	ソルト	ゴニョニョ♂(ぼうおん)	カゲボウズ♀(ふみん)	マグマッグ♂(マグマのよろい)	ツチニン♀(ふくがん)	ドジョッチ♂(どんかん)	アサナン♀(ヨガパワー)
メガネのおにいさん	ベルン	ピチュー♂(せいでんき)	ヤジロン?(ふゆう)	ハスボー♀(あめうけざら)	ブルー♂(いかく)	レディバ♂(むしのしらせ)	マリル♂(ちからもち)
ライダー	コダマ	ヒマナッツ♀(ようりょくそ)	トゲピー♂(はりきり)	ケムッソ♂(りんぷん)	ココドラ♂(いしあたま)	ヌケニン?(ふしぎなまもり)	マクノシタ♀(こんじょう)
エリートトレーナー	クロト	エネコ♀(メロメロボディ)	プリン♀(メロメロボディ)	キルリア♀(シンクロ)	アメタマ♀(すいすい)	ナックラー♀(かいりきバサミ)	ジグザグマ♂(ものひろい)
大道芸人	ユリョ	ダンバル?(クリアボディ)	ワンリキー♂(こんじょう)	ラクライ♂(ひらいしん)	タッチー♂(すいすい)	ユキワラシ♂(せいしんりょく)	ドンメル♂(どんかん)
バンダナやろう	ケッパ	パールル♀(シェルアーマー)	コイル?(じりょく)	タネボー♀(はやおき)	ププリン♀(メロメロボディ)	ドガース♂(ふゆう)	イシツブテ♀(いしあたま)
エリアリーダー	スーグ	ズバット♀(せいしんりょく)	ドードー♂(はやおき)	ホーホー♀(するどいめ)	チルット♂(しぜんかいふく)	スバメ♂(こんじょう)	キャモメ♀(するどいめ)
おじょうさま	スラカ	カラサリス♂(だっぴ)	マユルド♀(だっぴ)	バルビート♂(むしのしらせ)	イルミーゼ♀(どんかん)	プラスル♀(プラス)	マイナン♂(マイナス)
ほがらかおじいさん	アンドル	タマザラシ♀(あついしぼう)	ゴクリン♂(ねんちゃく)	クチート♀(いかく)	リリーラ♂(きゅうばん)	ウパー♀(ちょすい)	ペリッパー♂(するどいめ)
アスリート	オスペフ	ピカチュウ♀(せいでんき)	コダック♂(しめりけ)	キモリ♀(しんりょく)	ヨーギラス♂(こんじょう)	ミズゴロウ♀(げきりゅう)	アチャモ♂(もうか)
ライダー	セッツ	ナゾノクサ♀(ようりょくそ)	ヒメグマ♂(ものひろい)	ゴマゾウ♀(ものひろい)	チコリータ♂(しんりょく)	ワニノコ♀(げきりゅう)	ヒノアラシ♂(もうか)
ほのぼのおばあさん	ハルナ	タツベイ♂(いしあたま)	チョンチー♂(はっこう)	キバニア♀(さめはだ)	ベトベター♂(あくしゅう)	ケーシィ♀(シンクロ)	デルビル♂(はやおき)
ローラーボーイ	フーセ	ハリーセン♂(どくのトゲ)	ラブカス♀(すいすい)	メノクラゲ♂(ヘドロえき)	ヘイガニ♂(シェルアーマー)	テッポウオ♂(はりきり)	トサキント♂(すいすい)
ハンター	ディア	サボネア♀(すながくれ)	ポポッコ♂(ようりょくそ)	コノハナ♂(ようりょくそ)	クサイハナ♂(ようりょくそ)	ハスブレロ♀(あめうけざら)	ロゼリア♂(どくのトゲ)
研究員	ルーク	オタチ♀(するどいめ)	ビブラーバ♂(ふゆう)	サイホーン♂(いしあたま)	デリバード♀(やるき)	ビリリダマ?(ぼうおん)	ネイティ♂(はやおき)
エリートトレーナー	ペノッカ	ゴローン♀(いしあたま)	チルット♀(しぜんかいふく)	プラスル♂(プラス)	マイナン♀(マイナス)	ホエルコ♀(みずのベール)	サナギラス♂(だっぴ)
エリアリーダー	カンジ	アノプス♂(カブトアーマー)	レディアン♀(はやおき)	アゲハント♀(むしのしらせ)	アリアドス♂(ふみん)	ドクケイル♂(りんぷん)	ヤンヤンマ♂(ふくがん)

はみだしおたより
編集部はどうですか？（栃木県・石田彩）
●いい感じです。

友だちと対戦して勝っちゃおう！

ここでは、友だちとバトルして勝利するための知識を伝授する。これらはポケモンにおいての対戦の基本となるものだ。対戦に慣れていない人は、これらを見ながらバトルするといいだろう。

GBAケーブルで接続！

←『ルビー・サファイア』で育てたポケモンでバトル！

ルールを設定しよう

ポケモンのレベルの上限や合計レベルを決めて戦えばいろんな友だちと楽しく対戦できる。また、上級者どうしならコマンド入力時間を決めて対戦しよう。

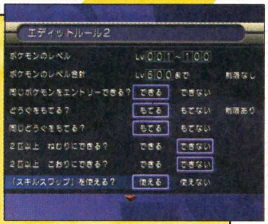

→1試合あたりの制限時間なども決められる。

わざの相性を覚えよう

わざを受けたときのメッセージと効果の関係を示した下の一覧と、右に示したわざとポケモンの相性表を参考に戦おう。ちなみに、ほのお、みず、でんき、くさ、こおり、エスパー、ドラゴン、あくはとくしゅ攻撃、そのほかはぶつり攻撃に属するぞ。

メッセージで効果がわかる

←わざとポケモンの相性は4種類あり、わざの効果はこの相性によって決められる。相手に対してわざの効きが悪い場合は違うわざを使うか、ポケモンを入れ替えよう。

メッセージとわざの効果の関係

メッセージ	相性	効果
こうかはばつぐんだ	○	ダメージ2～4倍
なし	•	通常の効果
こうかはいまひとつだ	△	ダメージ半減以下
こうかはないようだ	×	ダメージなし

わざとポケモンの相性表

攻撃側＼防御側	ノーマル	ほのお	みず	でんき	くさ	こおり	かくとう	どく	じめん	ひこう	エスパー	むし	いわ	ゴースト	ドラゴン	あく	はがね
ノーマル	•	•	•	•	•	•	•	•	•	•	•	•	△	×	•	•	△
ほのお	•	△	△	•	○	○	•	•	•	•	•	○	△	•	△	•	○
みず	•	○	△	•	△	•	•	•	○	•	•	•	○	•	△	•	•
でんき	•	•	○	△	△	•	•	•	×	○	•	•	•	•	△	•	•
くさ	•	△	○	•	△	•	•	△	○	△	•	△	○	•	△	•	△
こおり	•	△	△	•	○	△	•	•	○	○	•	•	•	•	○	•	△
かくとう	○	•	•	•	•	○	•	△	•	△	△	△	○	×	•	○	○
どく	•	•	•	•	○	•	•	△	△	•	•	•	△	△	•	•	×
じめん	•	○	•	○	△	•	•	○	•	×	•	△	○	•	•	•	○
ひこう	•	•	•	△	○	•	○	•	•	•	•	○	△	•	•	•	△
エスパー	•	•	•	•	•	•	○	○	•	•	△	•	•	•	•	×	△
むし	•	△	•	•	○	•	△	△	•	△	○	•	•	△	•	○	△
いわ	•	○	•	•	•	○	△	•	△	○	•	○	•	•	•	•	△
ゴースト	×	•	•	•	•	•	•	•	•	•	○	•	•	○	•	△	△
ドラゴン	•	•	•	•	•	•	•	•	•	•	•	•	•	•	○	•	△
あく	•	•	•	•	•	•	△	•	•	•	○	•	•	○	•	△	△
はがね	•	△	△	△	•	○	•	•	•	•	•	•	○	•	•	•	△

どうぐやわざマシンでポケモンを強化

ポケモンにはそれぞれどうぐを持たせて、わざの威力や能力をアップさせよう。また、わざマシンを使えばわざマシンに記録されたわざをポケモンに覚えさせることができる。右にシナリオモードで今回攻略した場所までに入手可能なわざマシンとポケクーポンと交換できるわざマシンを掲載しておくので参考にしよう。

↑シナリオモードで入手できる装備可能などうぐはとても貴重。どのポケモンに持たせるかよく考えよう。

↓わざマシンごとに覚えられるポケモンと覚えられないポケモンがいる。ダークポケモンには使えないぞ。

ポケモンコロシアムで入手できるわざマシンの一部

わざマシン番号	覚えるわざ	入手法
41	いちゃもん	フェナスシティでマイキーを倒す
46	どろぼう	パイラ警察署牢内
6	どくどく	パイラコロシアムでワチャを倒す
27	おんがえし	セイギを倒す
32	かげぶんしん	ポケクーポンと交換（1500P）
29	サイコキネシス	ポケクーポンと交換（3500P）
13	れいとうビーム	ポケクーポンと交換（4000P）
24	10まんボルト	ポケクーポンと交換（4000P）
35	かえんほうしゃ	ポケクーポンと交換（4000P）

はみだしおたより
ニューファミコンでディスクシステムって遊べるんですか？（東京都・クソゲー）
●遊べるけど、そのペンネームはどうかと思うよ。

複数体に効果のあるわざを使って戦おう！

『ポケモンコロシアム』においては、シナリオモードを見てもダブルバトルが基本となっている。このダブルバトルで効果を発揮するのが、2体出現する相手ポケモンを同時に攻撃可能なわざだ。そこで、複数のポケモンを同時に攻撃できるオススメわざを右の一覧で示しておくので、これらのわざのデータをよく見てバトルに役立ててくれ。もっとも威力が高い部類に入るじばくとだいばくはつは、これらのわざによって全員がひんしになると使った側が負けになる、というルールが基本なので注意。また、威力や命中率が高いわざより、相手をじょうたいいじょうにするわざが効果的な場合も多いことも忘れずに！

↑はっぱカッターは急所に当たりやすい。

↑スピードスターは2体にポケモンに対して確実にヒットするぞ！

複数体に効果のあるオススメわざ一覧

技名	タイプ	威力	命中率	PP	範囲	戦闘効果＆追加効果
いわなだれ	いわ	75	90	10	2体選択	30パーセントの確率で相手をひるませる(1ターン攻撃を封じる)
かまいたち	ノーマル	80	100	10	2体選択	1ターンためて2ターン目で攻撃する。急所に当たりやすい
こごえるかぜ	こおり	55	95	15	2体選択	100パーセントの確率で相手ポケモンの“すばやさ”を1段階下げる
こなゆき	こおり	40	100	25	2体選択	10パーセントの確率で相手を“こおり”状態に
しおふき	みず	150	100	5	2体選択	自分のHPが減ると、わざの威力が下がる
じしん	じめん	100	100	10	3体選択	通常攻撃(2VS2は自分以外全員にダメージ)
じばく	ノーマル	200	100	5	3体選択	使用したあと“ひんし”状態になる
スピードスター	ノーマル	60	—	20	2体選択	相手に必ず攻撃が当たる
だいばくはつ	ノーマル	250	100	5	3体選択	使用したあと“ひんし”状態になる
だくりゅう	みず	95	85	10	2体選択	30パーセントの確率で相手の“めいちゅう”を1段階下げる
たつまき	ドラゴン	40	100	20	2体選択	20パーセントの確率で相手をひるませる(1ターン攻撃を封じる)
なみのり	みず	95	100	15	2体選択	通常攻撃
ねっぷう	ほのお	100	90	10	2体選択	10パーセントの確率で相手を“やけど”状態に。相手がこおり状態のとき、こおりが溶ける
ハイパーボイス	ノーマル	90	100	10	2体選択	通常攻撃
はっぱカッター	くさ	55	95	25	2体選択	急所に当たりやすい
はなびらのまい	くさ	70	100	20	ランダム	2~3ターン連続で攻撃する(攻撃中は指示不可能)。効果が切れると自分が“こんらん”状態になってしまう
ふぶき	こおり	120	70	5	2体選択	10パーセントの確率で相手を“こおり”状態に
ふんか	ほのお	150	100	5	2体選択	自分のHPが減ると、わざの威力が下がる。相手がこおり状態のとき、こおりが溶ける
マグニチュード	じめん	—	100	30	3体選択	威力が10、30、50、70、90、110、150の中で変わる
ようかいえき	どく	40	100	30	2体選択	10パーセントの確率で相手ポケモンの“ぼうぎょ”を1段階下げる

隠し要素のあるわざ

わざの中には特殊な状況や組み合わせによって効果が変化するものもあるのだ。それらのわざを右の一覧で掲載しておくぞ。相手のわざに対して使うと危険なわざは、できればすべて覚えておくようにしよう。

わざの組み合わせで威力が増すのだ！

➡ジグザグマがあなをほるを使って地中に潜ってしまった。

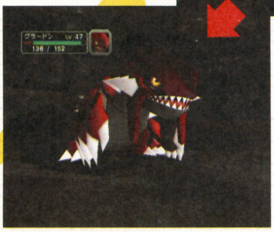

⬅グラードンのじしん。倍の効果を発揮する！

隠し要素のあるわざ一覧

わざ名	隠し効果
アイスボール	まるくなるの使用後に使うと倍ダメージ
かぜおこし	相手が“そらをとぶ”を使っているときに使用すると倍のダメージを与える
かみなり	天気があめ状態のときに使用すると必ず命中。ひざしがつよい状態だと命中率が50パーセント。空を飛んでいる相手に攻撃できる
ころがる	まるくなるの使用後に使うと倍ダメージ
じしん	相手が“あなをほる”を使っているときに使用すると倍のダメージを与える
じわれ	相手のポケモンのレベルが自分より高いと当たらない。低いほど命中率が高くなる
スキルスワップ	とくせい“ふしぎなまもり”はスキルスワップできない
ぜったいれいど	相手のポケモンのレベルが自分より高いと当たらない。低いほど命中率が高くなる
ソーラービーム	天気がひざしがつよい状態のときは溜めないで攻撃ができる、あめ状態の場合は威力が半減
たつまき	相手が“そらをとぶ”を使っているときに使用すると倍のダメージを与える
つのドリル	相手のポケモンのレベルが自分より高いと当たらない。低いほど命中率が高くなる
どろぼう	通信対戦でも使える
なりきり	とくせい“ふしぎなまもり”はコピーできない
ハサミギロチン	相手のポケモンのレベルが自分より高いと当たらない。低いほど命中率が高くなる
ふみつけ	相手が“ちいさくなる”を使用したときに使うと倍ダメージ
ほしがる	通信対戦でも使える
マグニチュード	相手が“あなをほる”を使っているときに使用すると倍のダメージを与える

はみだしおたより

三十路初掲載を今度こそ！……と思ってるうちにもうすぐ31歳。（高知県・ANAN）

●おめでとうございます。三十路初掲載です。これからも弊誌をよろしくお願いします。

ゲームボーイ アドバンス™

アクション・RPG	11月21日発売	任天堂	バックアップ機能つき	容量・128メガ
冒険	価格4800円	プレイ人数・1～4	通信ケーブル対応	1カートリッジプレイ対応
			カードeリーダー+対応	CERO全年齢対象

はみだしおたより
水ピンは何種類のコスプレができるの?(京都府・河北裕平)
●いろんなコスチュームがある限り、変身し続けます!

マリオ&ルイージRPG

マメーリア城までの攻略ポイントをお届け!

フィールド&バトル時のアクションのコツを伝授。複雑な地形もマップが載っているからひと目でわかるぞ。これさえ読めば、キノコ城からマメーリア城まではクリアーしたも同然だ!

■キノコ城 城内
ピーチ姫に何が!?

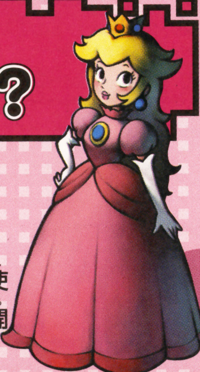

マメーリア親善大使が持ってきた贈り物は……

マメーリア王国からの使者は、親善大使ではなく怪しい魔法使い。贈り物の箱を開けたピーチ姫は、その場に倒れてしまう。

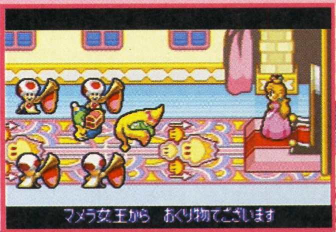

⬅親善大使が運んできたのは、マメラ女王からのプレゼント。箱の中には、いったい何が入っているのだろうか?

ピーチ姫は大丈夫!?

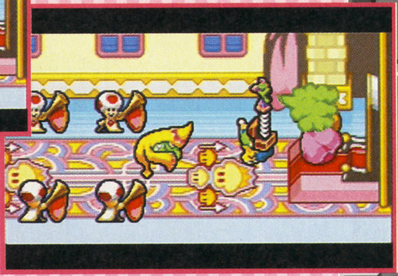

➡箱を開けたピーチ姫に向かって、人形が毒ガスを噴射! どうなっちゃうの!?

■マリオハウス
急いでマリオ! ピーチ姫の元へ

マリオとルイージの住むマリオハウスはどんなところ?

マリオハウス

大慌てでマリオハウスにやってきたキノピオ。ここでは、キノピオを操作してマリオを捜すことになる。ピーチ姫がたいへんなときに、マリオはのんびりお風呂に入っているぞ。

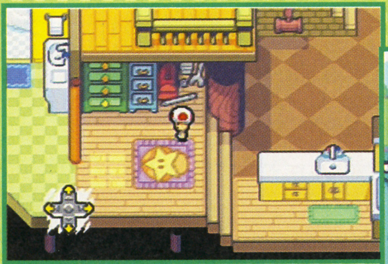

➡マリオはいったいどこ? ユラユラ湯気の出ている風呂場が怪しいぞ。

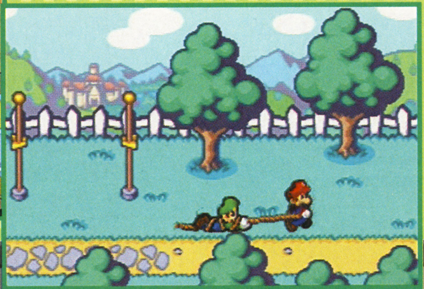

⬅風呂場から飛び出してきたマリオは、ルイージを引きずりながらキノコ城へ向かう。

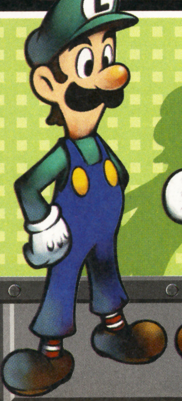

■キノコ城 城内
ソロアタックの基本!

キノピオのアドバイスでクッパをやっつけろ!!

キノコ城へやってきたマリオとルイージを待っていたのは、ピーチ姫をさらおうとしている大魔王クッパだった!! ジャマするクッパをさっさとやっつけて、ピーチ姫に何が起こったのか聞いてみよう。

お役立ち情報1 バトル時の基本を覚えよう

キノピオがソロアタックのアドバイスをしてくれる。ここで、バトル時の操作方法をマスターしよう。マリオの動作に注目して、ボタンを押すタイミングも合わせて覚えるように。

攻撃するときは……

⬆クッパを踏みつける瞬間にAボタンを押せば、大ダメージを与えられる。

避けるときは……

⬆クッパが息を吸い込んだら炎攻撃の合図。Aボタンのジャンプで避けろ!

■キノコ城 中庭
いろんなキノピオと会話

キノコ城の中庭にはキノピオたちがいるぞ。みんなに話を聞いてみよう!

声を奪われたピーチ姫を助けるため、カメジェットでマメーリア王国を目指すことになったマリオ。キノコ城の中庭に停めてあるカメジェットへ向かう途中、中庭にいるキノピオたちに話しかけながら旅の準備をしていこう。

ジャンプしてキノコを取ってあげよう!

⬅キノコが取れなくて泣いているキノピオ。替わりに取ってあげると、お返しにスーパーキノコをくれるぞ。

キノピオの捜しものを見つけてあげよう!

➡捜しものを見つけて返してあげれば、1UPキノコがもらえるのだ。

スーツケースとコイン100枚をもらおう!

⬅マリオとルイージの情報だけでなく、アイテムも詰め込むことができる万能スーツケースをゲットだ!

はみだしおたより

汗ばんだ手で書きました。コンピューター通りますか?(富山県・アックスノヴァ)
●もう乾いてるから大丈V!

© 2003 Nintendo Developed by ALPHADREAM

■カメジェット 内部
ふたりのときのバトル

先生はクッパの子分。
マリオとルイージふたりでのバトルでは……

カメジェットに乗り込むとすぐに、クッパからデッキへ来いとの呼び出しがかかる。デッキへ向かう途中では、カメジェット内部でコインやキノコなどのアイテムをたくさん集めることができるぞ。さらに、クッパの子分たちから話を聞くことで、マリオとルイージふたりでいるときのバトルの基本アクションを教わることもできるのだ。

ハイポーズ！

⬅マメーリア王国へ入国するためにはパスポートが必要になるのだ。

写真のできばえは？

➡✚ボタンを押しながら写真撮影すると、変な顔の写真が撮れてしまうぞ。

クッパの秘密兵器 カメジェットの内部！

⬆キノコ城の中庭で、クッパの子分にきちんと集合場所を教えていれば、1UPキノコがもらえる。間違った場所を教えると何もくれないぞ。

お役立ち情報2 ふたりで戦うときのバトルは……

親分であるクッパの足をマリオとルイージが引っぱらないように、クッパの子分たちがふたりで戦うときのアドバイスをしてくれる。クリボーを練習相手に基本を学ぶのだ。

敵を踏んでバトル開始！

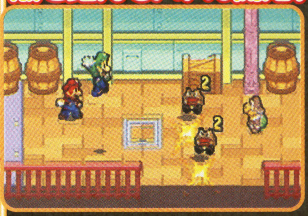

⬆敵を踏みつければ、敵全体にダメージを与えてからバトル開始となるのだ。

ふたりでの避けかたは……

⬆マリオはAボタン、ルイージはBボタンでジャンプすることができるぞ。

カメジェット 内部

アイコンの見かた

- セーブアルバム
- キノコ
- ブラザーブロック
- ！ブロック

はみだしおたより
祭りでグシケンらしき人を発見！（愛知県・おさるのジョージ）
●カタカナだとちょっちゅカッコイイね！

■カメジェット　デッキ
ゲラコビッツと対決だ!

クッパのアドバイスを聞いて宿敵ゲラコビッツを倒すのだ!!

デッキに到着したマリオとルイージ。クッパとともにマメーリア王国到着を心待ちにしていると、目の前に魔女ゲラゲモーナといちばん弟子のゲラコビッツが出現!! マリオたちを足止めしようと、突然襲いかかってくるのだ。

コイツらが……

⬆コイツらがマメーリア王国の親善大使に化けて、ピーチ姫の声を奪った張本人だ!

ゲラコビッツの攻撃は3種類あるぞ

バトルのときに攻撃してくる敵には必ずクセがあるぞ。相手の攻撃をよく観察して、クセを見抜けば戦いがラクになる。ゲラコビッツのクセは、クッパが先生となって教えてくれるのだ。

るるるる!!! と頭の機械から弾攻撃をしてくる

➡攻撃するときのセリフの色に注目。赤だとマリオ、緑だとルイージを狙っているぞ。ジャンプの準備をしよう。

言葉の色の違いを見分けよう

⬅「こう」の部分が緑だとルイージからマリオ、赤はマリオからルイージの順。

デッキに降りてきて体当たりしてくるぞ

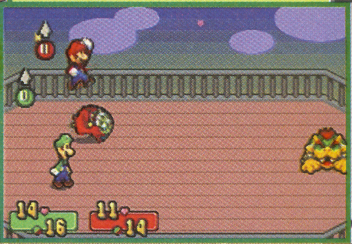

➡体当たりもジャンプで回避可能。タイミングよくジャンプすれば、カウンターとなり、ダメージを与えられるぞ。

■キノコ側 星くずヶ原
クッパを捜しに行こう

カメジェット墜落! ここは、いったいどこ!?

ゲラコビッツの攻撃を受け、星くずヶ原へと落下したマリオとルイージ。クッパの姿がないけど、どこに?

クッパの子分に話を聞こう

⬆クッパのところへ行くには、国境を越えていかないとダメみたいだ。

■国境
コッキョージャンプをクリアーしよう

マメーリア王国に行くためには……

国境を越えるには、コッキョージャンプをクリアーしないとダメらしい。何度もチャレンジして、縄跳びの動きを覚えてしまおう。

⬆国境を越えるために、コッキョー兄弟が操る縄跳びをクリアーしよう。

どちらかが3回ミスすると……

⬆マリオとルイージのどちらかが3回ミスをすると初めからやり直しだ。

国境をクリアー

⬆コッキョージャンプをクリアーすれば、こんな特典もつくのだ。

レベルは全部で5段階!

コッキョージャンプは全部で5段階。一度クリアーすれば国境を越えられるけれど、物足りないなら上のレベルに挑戦してみよう。

1. コッキョージャンプ
2. コッキョージャンプ2
3. スーパーコッキョージャンプ
4. コッキョージャンプサンシャイン
5. コンプリートコッキョージャンプ

⬆コッキョージャンプをクリアーするたびにアイテムがもらえるぞ。

はみだしおたより
ガッツいしまっちゅーー!(広島県・斬鉄拳)　●どんとこい!

■ 星くずヶ原

クッパを助けてあげよう

大魔王ホッスィーの要求はコインを100枚集めること！

国境を越えると、捜していたクッパと会えるぞ。しかし、クッパは大砲にはさまって動けない。そんなときに現れたのは大魔王ホッスィー。クッパの間抜けな噂を流されたくなかったら、マメーリアコインを100枚集めて来いと要求してくるのだ。悲惨なクッパのために収集に向かおう。

コイツが大魔王!?

⬅大魔王と大魔王の対面。クッパは恥ずかしい姿を見られて、情けないやら悔しいやら……。

ハエまるからゲット！

➡敵との戦いに勝利してコインを集めれば、レベルも上がるし、バトルにも慣れるし一石二鳥。いや、一石三鳥なのだ！

星くずヶ原

はみだしおたより

運動会で綱引きの音楽が『踊る大捜査線』。（埼玉県・ピンミン5号）

●綱引きは会議室で起きてるんじゃない！　校庭で起きてるんだ！

■星くずヶ原
ブラザーアクション

星かげ兄弟から教わる協力アクション

コイン収集中、星かげ兄弟に会える。彼らはブラザーアクションを教えてくれるぞ。

突然現れたふたりは?

⬆先生となる星かげ兄弟とは、星くずエリア51で出会うことになるぞ。

お役立ち情報3
ハイジャンプとスピンジャンプを覚えよう

マリオとルイージふたりが協力して、フィールド上で行うアクションがブラザーアクションだ。最初は星かげ兄弟をマネをしよう。

回転しながら横移動

➡マリオが後ろにいる場合はスピンジャンプ。ジャンプ中は✚ボタンで前後左右に移動できるぞ。

⬅ルイージが後ろの場合はハイジャンプだ。これで高い場所に登れる。✚ボタンで方向転換も可能。

高いところも大丈夫!

ふたつを使ってフラッグを目指そう

ブラザーアクションを覚えたら、ガケの上にあるフラッグを目指すことに……。ここでは、ハイジャンプとスピンジャンプを使い分けて進めば、必ず到達できるぞ。

状況に応じてアクションを使い分けろ

➡ガケからガケへは、スピンジャンプで。

⬅無事に辿り着けたらマスターした証拠だぞ!

■星くずヶ原
ブラザーアタック修得!

ふたたび現れた星かげ兄弟

星かげ兄弟と再会。今度はどんなアクションを教えてくれるの?

⬅バトルのときに行うブラザーアタックとはいったいどんな技?

お役立ち情報4
バトルのときに役立つぞ

L、Rボタンでモードを2や3に変更してアクション。これで成功させると、大ダメージを与えることができるのだ。

ブラザーアタック発動!

⬆まずは星かげ兄弟の言うとおり、指示に従ってボタンを押そう。

大ダメージを与える!

⬆ブラザーアタックの注意点は、ブラザーポイントを使うことだ。

■星くずヶ原
大魔王ホッスィーと対決

投げるときの手に注目

⬆右手ならマリオ、左手ならルイージに向かって鉄球を投げてくる。

戦いに勝利してクッパを救おう!

コインを100枚集めて戻ってきたのに、ホッスィーは知らん顔。それだけではなく、マリオとルイージに襲いかかってくるのだ。こらしめてわからせるしか方法はないようだぞ。

「ケケケケ!」と言うと……

⬆高くバウンドして向かってくる鉄球はじっとしていれば避けられるぞ。

ふたつ連続の鉄球が!

⬆一定のダメージを与えると、2連続の鉄球で攻撃。動きをよく見て!

はみだしおたより

りんごにわさびをつけて食べました。(青森県・ハイドラグーン)

●さすが青森。もちろん水道からはりんごジュースが出るんだよね?

はみだしおたより
いまマシュマロを食べながらこの手紙を書いています（青森県・灰乱留）
●マシュマロってふわふわで気持ちいいよね。マシュマロのプールで泳いでみたい。

■ウフマウンテン　ウフ村
ハンマーを手に入れろ

ウフ村のウフ族たちに話を聞こう

ウフ村に入ろうとすると、くせ者呼ばわりされてしまう。彼らの話によれば、マメーリアの王子がさらわれたらしいが……。

ゲ、ゲラコビッツが……

⬆ゲラコビッツのせいで通行不能に。何か壊す物はないかな？

ハンマー作りの達人カナンとズッチ

ハンマー兄弟にハンマーを作ってもらおう。しかし、作るためにはオホホブロックが必要だと言われてしまう。

⬇目指すは山のてっぺん！　ウフ族から情報を入手してから旅立とう。

■ウフマウンテン
石像の火を消せ！

水をピューと吹くマリオ

燃える石像を水で消して進もう。火を消すと竜巻が発生。スピンジャンプで飛び込めば遠くまで飛ぶことができるぞ。

火を消すと竜巻発生！

⬅ハイジャンプでマリオが水を発射！

■ウフマウンテン
ウフロスとの対決

古代兵器ウフロスとのバトルだぞ！

ウフマウンテンの途中で出会うウフロス。30秒以内にウフノタマシイを10個集めてから、対決することになるぞ。

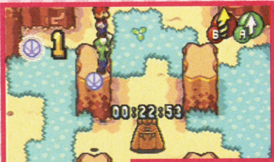

⬅スピンジャンプを使って集めよう。

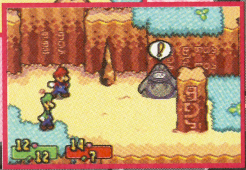

➡ウフロスが隠れていない柱から攻撃しよう。

■ウフマウンテン　頂上
オホホドラゴンと対決

卵からかえったのは……

ブスラノドンが暖めていた卵からかえったのは、なんとオホホドラゴンだった。下流に流されたオホホブロックはあと回しにして、とにかくオホホドラゴンを倒すのだ。

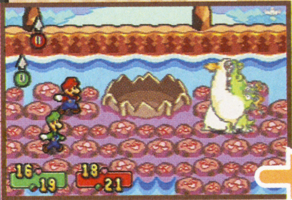

⬆上を向くとマリオ、横向きだとルイージを攻撃してくるぞ。

⬇オホホいわに乗ったままだと、火の玉を避けるタイミングが短いので要注意。

■ウフマウンテン　下山道
ハンマーを使おう

ウフマウンテンを下山だ

ふたたびハンマー兄弟のところを訪れてみると……。

お役立ち情報5
ハンマーの使いかた

ハンマーアクションはアクションアイコンをハンマーに変えればオーケーだぞ。

ハンマーで壊して進め！

⬅ハンマーを使ってジャマな岩を壊せ。

トロッコに乗ろう

ライトで照らしながら、宝石を集めて進もう。ライトの光が弱くなったら、乾電池で回復していこう。

⬅宝石を10個以上手に入れよう！

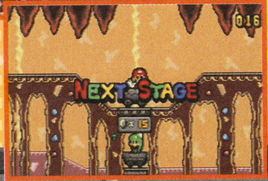

➡クリアーするほど難しくなるぞ。

お役立ち情報6　バトル時のハンマーの使いかた

マメーリア城へ行く途中、ふたたびハンマー兄弟が現れ、バトル時のハンマーの使いかたを教えてくれるのだ。

攻撃するときは……

⬆振りかぶって、プルプルしているときにボタンを押せばいい。

防御のときは……

⬆ボタンを押し続けて、プルプルしているときにボタンを離そう。

はみだしおたより

かに食べ放題の旅へ行きたい。（愛知県・ゆずみかん）

●うぉ～。かに食べたくなってきた～。責任とってかに食べ放題の旅へ連れてってください。

はみだしおたより

あと数冊でこの雑誌を1万円分買ったことになります。（茨城県・NEO FOX）

●よくがんばった。がんばって作ったお礼に1万円ちょうだい？

■マメーリア城周辺／城下町／城入り口

マメーリア城へ……

ゲラゲモーナによって町は破壊されていた……

マメゾーやニョロプーを倒しながら、マメーリア城へと向かうと、城下町はゲラゲモーナの攻撃を受けて壊滅状態。お城は大丈夫なのだろうか？町の被害も心配だけど、マメラ女王も心配……。

⬆トゲのあるマメゾーは、ハンマーで攻撃しよう。踏むとダメージを受けるぞ。

⬆見事に破壊された城下町。ショップもボロボロ。だけど1軒だけ営業中!

⬆ウフマウンテンの頂上でマメック王子からもらったバラを見せれば……。

■マメーリア城地下　下水道

下水道を修理しよう

⬆マメばあの試練は、下水道の水道管を全部直すことだ。ハンマーも持っていることだし、ふたりの腕の見せどころだ。

配管工のマリオたちの腕前はいかに!?

城内で出会ったマメばあは、マリオとルイージをマリオブラザーズだと信じてくれない。信用させるために、マリオとルイージはマメばあの試練に挑戦しよう。

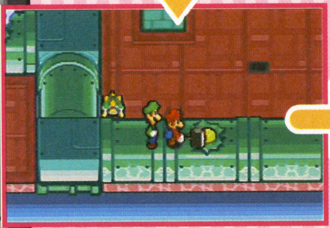

⬆水が飛び出ているところをハンマーで叩いてふたをする。これで大丈夫!

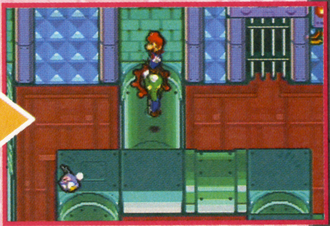

⬆水を流すためのハンドルは、スピンジャンプで回せばオーケーだぞ。

■マメーリア城　女王の間

マメラ女王との対決！

ゲラゲモーナによって操られた女王がマリオたちに襲いかかる！

水道管を直し、城内へと戻ってきたマリオたち。そこで待っていたのは、ゲラゲモーナとゲラコビッツ。ピーチ姫の声に続き、願いのかなうスタービーンズまで、奪ってしまったのだ。このままではたいへんなことになってしまう。なんとかして取り戻さないと……。

女王のようすが変だ!

⬆ゲラゲモーナによって操られたマメラ女王が、マリオたちに襲いかかる。

マメラ女王の攻撃は全部で3種類

マメラ女王の腕に力コブができている状態だとダメージを与えづらい。まずは両腕から攻撃しよう。地面を叩いて発動させる衝撃波は、ジャンプで回避。近づいてパンチをしてきたら、ハンマーでカウンター攻撃だ!

女王の両腕から攻撃していこう

➡頭の王冠をジャンプで踏んづけるとダメージを受けてしまうので気をつけよう。

転がってくるマメは踏んづけちゃダメ!

⬅踏んづけるとマメぼーに変身。敵が増えて、バトルが不利になるぞ。

マメーリアブローチをもらい新たな場所へ……

➡うなされたままのマメラ女王。マメばあから情報を入手して新天地へ……。

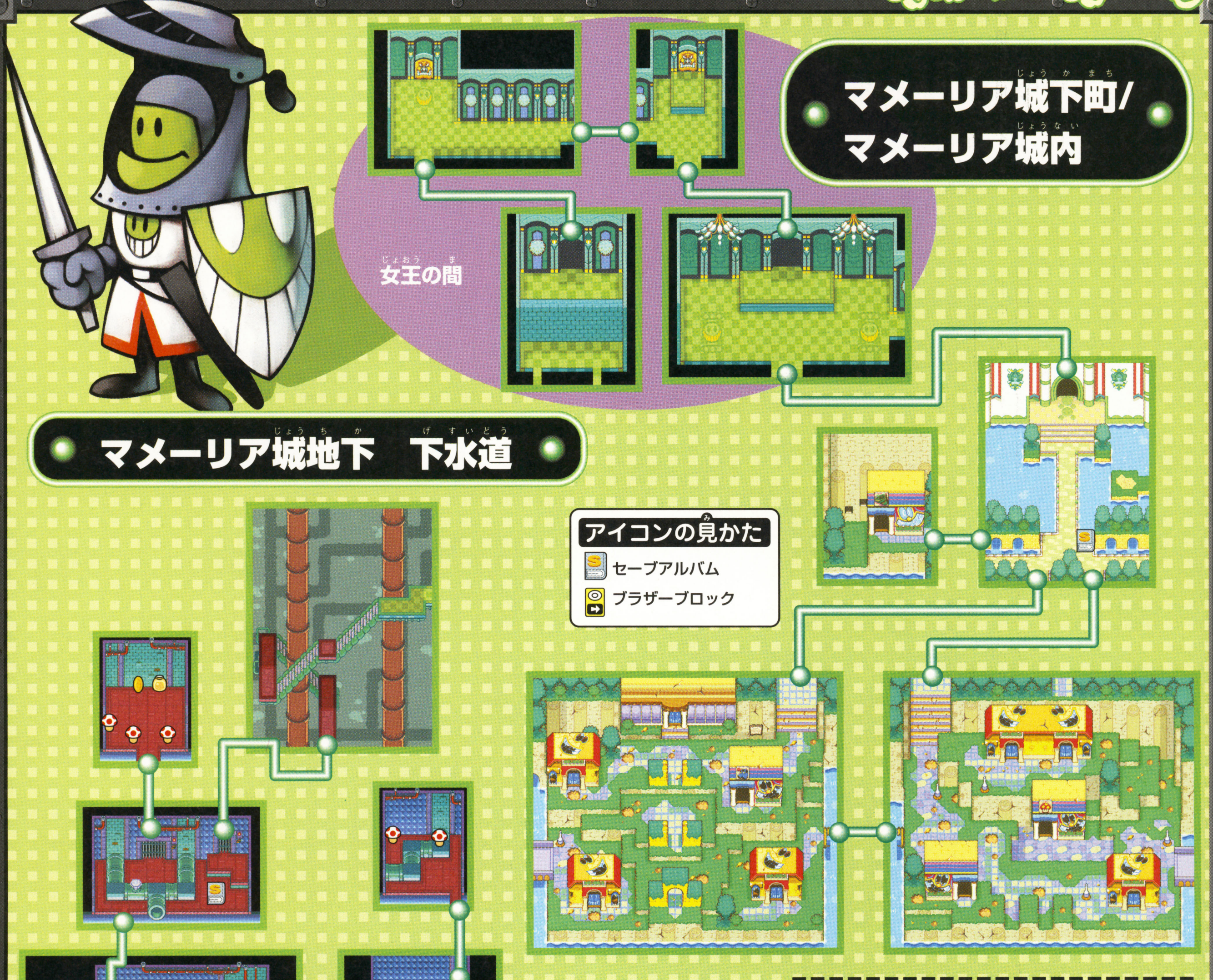

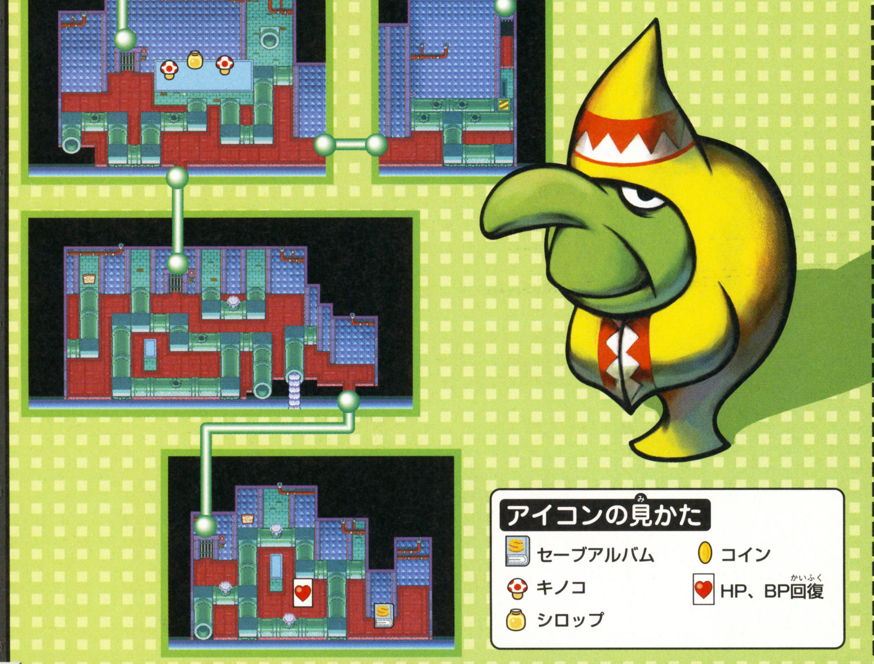

ヨッシーシアター 近日公開

マメーリア王国のどこかにヨッシーのための映画館があるという情報を入手!! 客席は大きなヨッシーでも座れる特別製らしい。いったいどんなところなのかな!?

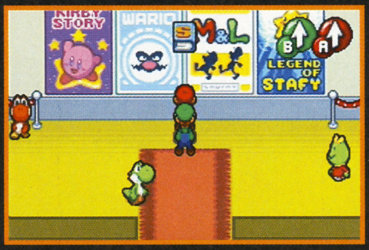

↑カービィやワリオ、スタフィーのポスターがあるぞ。どんな映画が公開されているんだろう?

はみだしおたより

編集部のみなさんはお笑い好きですか?(岩手県・どんき)

●あはははは……。笑うの大好き! ……意味違う? あはははは。

ゲームボーイ アドバンス®

アクション・アドベンチャー	11月14日発売	スクウェア・エニックス	バックアップ機能つき	容量64メガ
冒険	価格5800円	プレイ人数・1〜4	通信ケーブル対応	1カートリッジプレイ対応
			GBAケーブル対応	—

スライムもりもり ドラゴンクエスト 衝撃のしっぽ団

ノッケの森からニコミスキー鉱山までのマップを完全掲載！ 資材やモンスター集めに活用してね！

ノッケの森で基本的な操作をマスターしよう！

ノッケの森は最初のステージだけあって、難しいトラップはほとんどない。これからの冒険に向けて、ここで基本的な操作を修得しよう。操作になれてきたらしっぽ団を倒さずに町へ運び出すのだ。物語が進んでスーランの町を復興させるときに作業がラクになるぞ。

救出したスライムはトロッコで町に運ぼう

フィールドにはスライムが閉じこめられた宝箱がいくつもある。このスライムたちを町へ運ぶのが目的なのだが、フィールドの奥で助けたスライムを出口まで連れていくのは面倒。そんなときは、森の中心にあるトロッコを利用しよう。トロッコに乗せるだけでスライムたち運べるぞ!!

⬅トロッコでどんどん運び出そう。

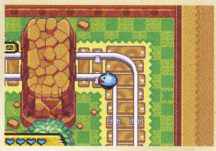

➡線路を塞ぐ壁は、いかにも崩せそう。

何をやっても壊せない水晶の壁!!

青く光る水晶の壁は、現時点では壊すことができない。その先に何があるのか気になってしまうが、いまは無視して進めよう。物語が進展してから再度挑戦だ!!

⬆スラ・バズーカやアイテムを使っても、いまは壊せないんだ。

意味ありげなキノコの存在

これ以上進めるところがなくなった、という人は行き止まりにあるキノコを思い出そう。このキノコをどうにかして活用すれば、ボスへの道も開かれるはずだ。

⬆ボヨンと動くキノコ。スラ・ストライクには反応しないが!?

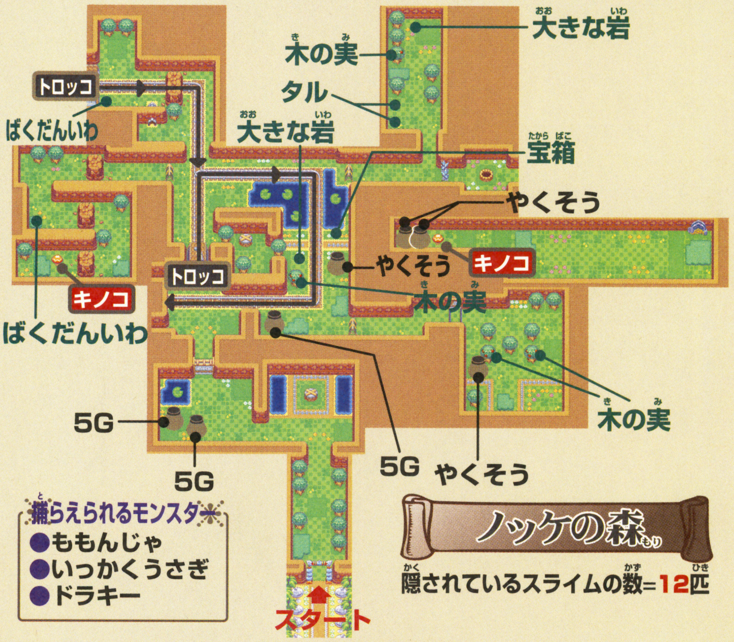

捕らえられるモンスター
- ももんじゃ
- いっかくうさぎ
- ドラキー

ノッケの森

隠されているスライムの数=12匹

BOSS ゴレムス

左右に動いたあと、プレイヤーをめがけて突進してくるゴレムス。最初のボスだけあって、この突進だけに注意していれば恐れる敵ではない。突進を左右どちらかにかわしたあと反撃しよう。スラ・バズーカ(体を最大に伸ばしてくり出すスラ・ストライクの強化技)を使えば、3回ぐらいの攻撃で倒すことができるはずだ。

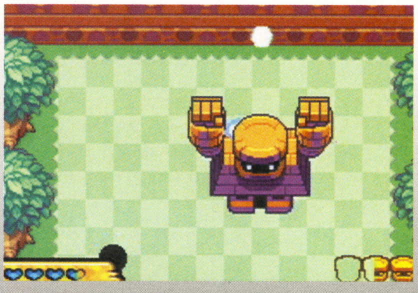

⬆突進してきたところを背後からスラ・バズーカ！ 突進に対処しやすいように、横や後ろから攻撃しよう。

はみだしおたより

水ビンってブリトニー・スピアーズマニアなんですね。（兵庫県・ブリしゃんです）

●今月号の106ページにも、水ビンのブリトニーマニアっぷりのわかる証拠があるよ。捜してみてね〜。

©2003 ARMOR PROJECT/BIRD STUDIO SQUARE ENIX AllRights Reserved.

ウルオッター川で資材をたくさん集めよう!

ノッケの森をクリアーすると、ウルオッター川に進むことができる。ノッケの森よりもフィールドが広くなり、複雑なトラップも登場する。助けたスライムたちの手紙からヒントを見つけて進もう。また、このフィールドにはさまざまな資材が落ちているので、ボスを倒したあとも、資材を集めるために何度も訪れるといいぞ。

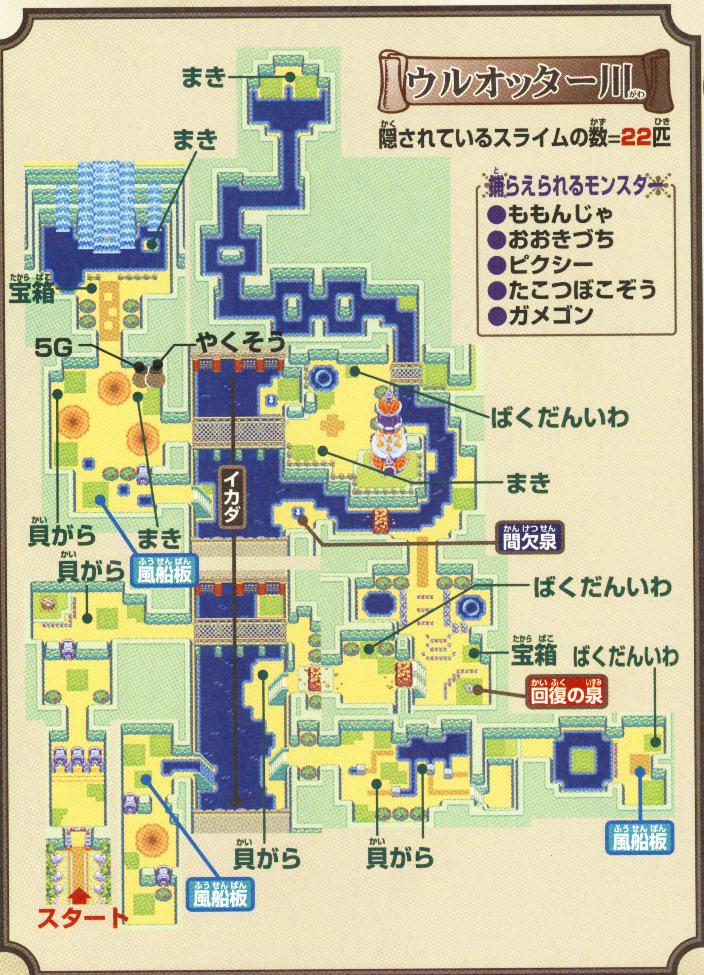

小さな門を通るには?

スタート地点の近くにある小さな門は、ふつうに進もうとしても通ることができない。助けたスライムから、砂の中に潜る方法を教えてもらえるので、この技を使えば通ることができるかもしれないぞ。

⬅潜れるのは砂の中だけ、ほかの場所では潜れないのだ。

スライムや資材を運ぶ乗り物

ウルオッター川には、スライムを町へ運ぶ乗り物がふたつある。ひとつはイカダで、もうひとつが風船板だ。風船板はスライムや資材をひとつ運べるぞ。イカダは4個まで運べて便利そうだが、移動中のイカダに物を乗せるのは難しい。貝がらは投げ損なうと壊れる場合があるので、イカダを使うときは慎重に。また、イカダや風船板はプレイヤーが町へ帰るときにも使えるぞ。

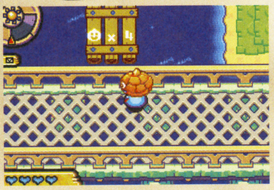

⬅橋の上からも投げられるが、失敗する可能性大。

➡風船版は使用しても時間が経てば復活するぞ。

おおみみずに捕まるなッ!!

いたるところに存在するアリ地獄に吸い込まれると、おおみみずの攻撃を受けてしまう。スライムや資材を運んでいるときに捕まってしまうと、頭の上から離れてしまうのだ。おおみみずがいる場所は、ゆっくり進んだほうがいいぞ。ちなみにおおみみずは、運ぶことができないので注意。

⬆おおみみずに捕まったら、画面に表示されているボタンを連打して脱出だ!!

くまなく探索しよう!

これまでにない仕掛けやイベントが満載なので、進めるところはくまなく調べよう。とくに滝の近くにある宝箱には、体力をアップさせるいのちのきのみが入っているので忘れずに。中央に建っている塔もどこか怪しげな感じだね。

⬇ボス戦に備えて、いのちのきのみを入手しよう!

間欠泉を使おう

⬅プシャーっと水が吹き出す間欠泉。どうやって使うかは予想できる?

この塔はいったい!?

➡どこにもボスへの道が見つからない。この塔に秘密があるのかも!?

BOSS ドラハルトJr.

ドラハルトJr.は、すばしっこく動き回るが、スキを見てどんどん攻撃しよう。ある程度ダメージを与えると巨大化する。巨大化後はスラ・ストライクでダメージを与えられないので注意!!

⬅炎攻撃を避けながら、確実にスラ・ストライクをぶちかましてやろう!!

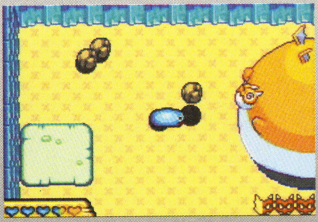

➡巨大化したあとは、スラ・ストライク以外の攻撃方法を見つけなければならない。

はみだしおたより
天井にいたゴキブリが落下してきた! 怖い!(千葉県・ジェリコ)
●絶対出てきそうな感じがする編集部では、珍しく1回も見たことがないんだよなぁ。

ニコミスキー鉱山は複雑な二重構造!!

ウルオッター川をクリアーしたあと、つぎに訪れるのがニコミスキー鉱山。フィールドの広さはそれほど大きくないが、複雑な構造と溶岩のせいで容易にクリアーすることはできない。出現するしっぽ団も、これまで以上に攻撃的だ。マップをよく見ながら、ボスのいる場所を目指そう!

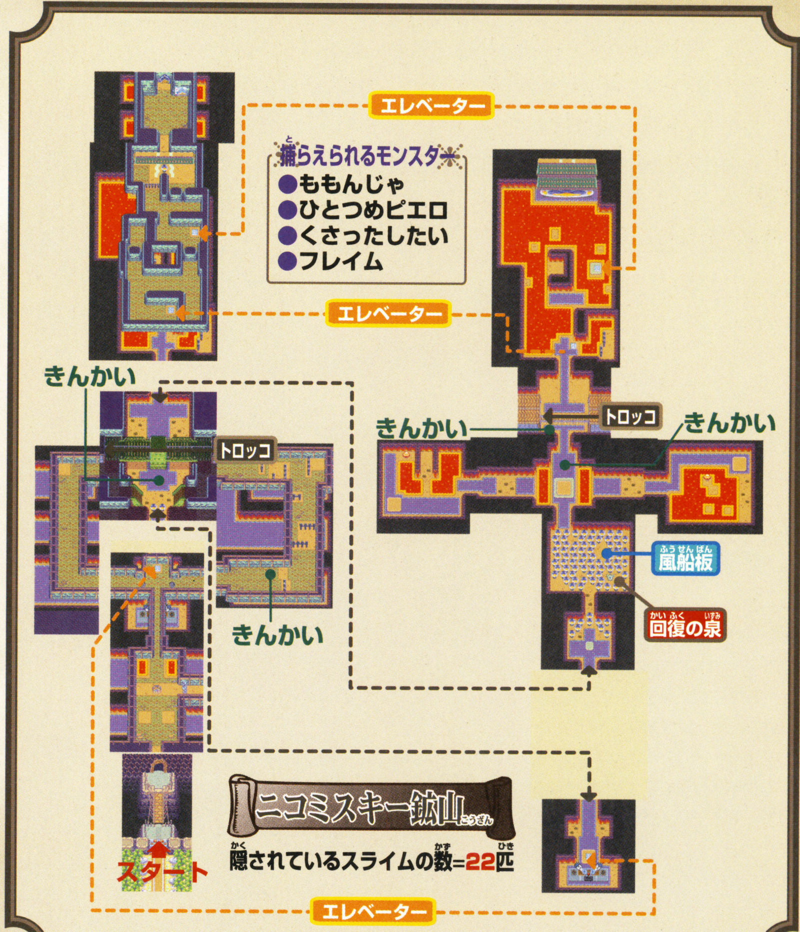

炎の噴射を止めて先を急げ!

ニコミスキー鉱山に入ると、いきなり炎の柱に足止めされてしまう。強引に進んでもダメージを受けるだけで、進むことができない。そばにあるエレベーターで地下に行き、下へ進むと炎を噴射している機械が置いてある。さらに、この機械には炎の噴射を止める装置もついているのだ。そばにあるレバーをどうにかして操作し、炎の噴射を止めよう。炎を止めれば、先に進むことができるはずだ。

⬇右も左も炎で進めない! ここはエレベーターに乗るしかないね。

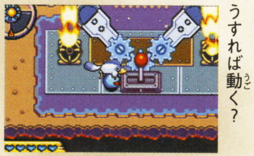

⬅このレバー、どうすれば動く?

落とし穴から落ちちゃえ!

フィールドを進むと、1階から地下に落ちる落下床のエリアに着く。ここはジャンプで避けながら進むことになるが、わざと下に落ちてみよう。地下で意外なものを見つけられるぞ。ただし、地下は溶岩だらけで、しっぽ団も出現する。体力が少ない場合は、回復の泉のある場所まで戻って、体力を回復してから進もう。

床が落ちる!

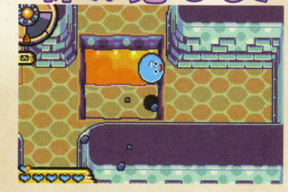

⬆ジャンプ中にもう一度Aボタンを押せば長く飛べる。落下床や落とし穴を避けたいときは活用しよう。

溶岩の近くにいるしっぽ団は即撃退!

溶岩がある部屋でしっぽ団の攻撃を受けると、その反動で溶岩へ落ちることもしばしば。資材を運んでいるときに落ちると、資材を溶岩に置いてきてしまって、回収するのが難しい。未然に防ぐためにも、しっぽ団はすぐに倒そう。

⬅フレイムやひとつめピエロは遠距離攻撃をしてくるので、油断は禁物だ。

ももんじゃ風船が行く手を阻む!!

通路にびっしりと設置されているももんじゃ風船。スラ・ストライクやスラ・バズーカを使っても、このももんじゃ風船を壊すことはできない。救出したスライムからの手紙では、尖ったものを使えば、ももんじゃ風船を割ることができるらしい。これまでに入手できる資材の中に、尖ったものがあるはずだ!

⬆攻撃をしても跳ね返されるだけ。いったん戻って必要な資材を運んでこよう。

BOSS バットン

通常の攻撃ではダメージを与えることができないので要注意。バットンが苦手なものに触れると、多数のコウモリに変身するので、このコウモリを1匹残らず倒せばオーケーだ。

⬅コウモリになったら、攻撃だ。ある場所に投げ込めばコウモリになるらしいぞ。

➡バットンに捕まってしまったら、ボタンを連打して素早く脱出しよう。

冒険が進めば町がどんどん復活する!!

各地で救出したスライムの数によって、スーランの町がどんどん蘇るのだ。ここでは、ニコミスキー鉱山をクリアーするまでに復活する施設を紹介。さらに、しっぽ団の秘密を解くカギも公開するぞ！

⬆町に落ちている鉄球は、スライムたちによってどんどん撤去されていくのだ。

まもの堂

町に移り住んだももんじゃのお店。必要な資材を持ち込めば、町を直したりさまざまな道具を作ってくれる。また、捕まえたしっぽ団の図鑑も見られるぞ。

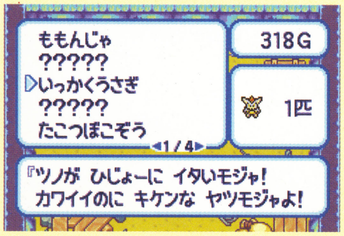

⬆町に運んだしっぽ団は、図鑑に記録される。図鑑のコンプリートを目指そう。

ももんじゃが引き受けてくれる仕事リスト

仕事名	内容	必要な材料
あかいはなモジャ	町に赤い花を咲かせる	木の実×1・大きないわ×1
はしをなおすモジャ	二丁目の橋を直す	まき×3
はしをかけるモジャ	ビーチの小島に橋を架ける	おおきづち×5・50G
スラボードをつくるモジャ	なみのり小ゼニトールが遊べる	宝箱×3・130G
アミで遊ぶモジャ	トランポリンが設置される	ももんじゃ×7・200G
べんりなポストモジャ	町の入り口へワープできる	宝箱×6・貝がら×5
町を広げるモジャ	エリアが広がる	ばくだんいわ×5・350G
もっとドキツボモジャ	つぼクラッシュ上級が遊べる	タル×5・いっかくうさぎ×6

ツボくらっしゅ

教会の近くにいるドラおに話しかけると、ツボくらっしゅで遊べる。配置されているツボを短時間ですべて割ろう。新記録を出すと、貴重なアイテムがもらえるぞ。

⬆ツボとツボのあいだに突っ込めば、ふたつ同時に壊せるぞ!!

テキ屋

3つのエリアからひとつを選んで、どんどん先のフロアを目指していく。かなり先まで進めば、記念のアイテムをもらえるようなのだが詳細はいっさい不明だ。

⬆しっぽ団を倒せばお金がもらえるので、お金稼ぎにも使える。

スッカー

プレイヤー自身がボール代わりとなって、ももんじゃたちが守っているゴールに飛び込むスポーツ。白いワクの外からスラ・ストライクで飛び込めば、得点が2倍に!!

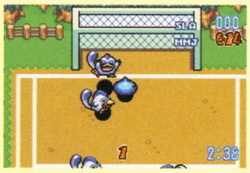
⬆ももんじゃに蹴られると稼いだポイントを取られちゃうぞ。

なみのり小ゼニトール

高速移動するスラボートを操作して、制限時間までひたすらコインを集めるゲーム。時間が少ないのでムダな動きは禁物。大きいコインを優先して回収しよう。

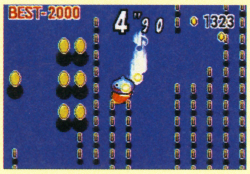

⬆新記録を出せば、貴重なアイテムをもらうことができるぞ。

道具屋

スラきちが経営する道具屋では、冒険に役立つさまざまなアイテムを買うことができる。最初に手に入れたいのは、体力がアップするいのちのきのみ。ひとつめは200G（ふたつ目からは販売額がアップ）とお手ごろな価格なのだ。また、フィールドで手に入れた資材をここで売ることも可能。ニコミスキー鉱山で入手できるきんかいは、100Gと高値で売却できる。所持金が少ない場合は、ニコミスキー鉱山できんかいを集めよう。道具屋に売却していれば、アッと言う間にお金持ちになれるぞ。

販売リスト

アイテム名	価格
いのちのきのみ	200G
せかいじゅのは	500G
せかいじゅのしずく	150G
ときのすな	100G
しあわせのナイフ	1000G

⬅不要な資材はどんどん売ってしまおう。

"スライムのしっぽ"の謎を解く石板とは?

スーランの町をメチャメチャにしたしっぽ団が捜している"スライムのしっぽ"とはいったい？　しっぽ団の目的を突き止めるためにも、一刻も早く石板を見つけ出そう。残念ながら石板のある場所を教えることはできないが、スーランの町をくまなく探索すれば、ヒントを得られるはずだ。今回は特別にその石板を大公開！　石板には暗号のような不思議な文字が刻まれている。石板をたくさん集めれば、手がかりとなる文章が解読できるかもしれないぞッ!!

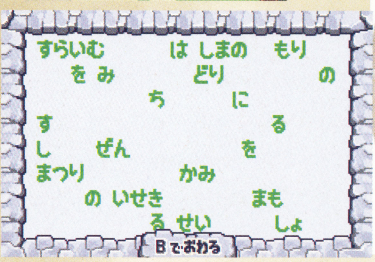

⬅⬇これでは解読できない。もっと集めよう!!

はみだしおたより

水ピンがもっと目立ってほしい。（大阪府・みかん）●そんな人のために今月号は水ピンを目立たせました!! ヘンな格好ばっかだけどね。

ニンテンドーゲームキューブ

RPG	8月29日発売	ナムコ	GBAケーブル対応 / モデムアダプタ対応 / 通信ケーブル対応
冒険	価格6800円	プレイ人数・1〜4	使用ブロック数・3 / 本体同梱版・28000円 / CERO全年齢対象

TALES OF SYMPHONIA™
テイルズ オブ シンフォニア

ゲーム後半のイベントを大公開！

テセアラの救いの塔から最終ボスであるミトス戦までにはたくさんのイベントが発生する。そのあいだにプレイできるサブイベントやお得情報を掲載するのでプレイしてみてくれ！

フラノールでの好感度イベント

フラノールの医者イベント後にロイドがひとりで宿屋に泊まるが、パーティーの中から好感度の上位3名＋クラトスが順番にやってきてイベントの相手を選択できる。このときの相手がクラトスだと、のちにクラトスがパーティーに加わりゼロスが外れるぞ。

⬆好感度上位3名とクラトスが順番にやってきて、誰と過ごすかを選択できる。

クラトスとゼロスどっちを取る!?

クラトスとゼロス、どちらかがパーティーメンバーになるのだが、これによってシナリオ進行が多少異なってくる。クラトスを選択すると、フラノールでのイベント後の救いの塔での戦闘相手がゼロスになる。さらに、通常の進行ではゼロスが助けにやってくる場面で、クラトスが登場するようになる。どちらを選択するかはプレイヤーしだいなのだ！

⬆救いの塔でゼロス・ワイルダーと戦うことになり、ゲーム進行が変わる。

超重要イベント 魔の武器を入手せよ！

魔眼イビルアイか魔剣ソウルイーターを入手して、フラノールにいるアビシオンと話すと魔剣ネビリムと、魔の武器が隠されている黒い宝箱を開けることができるネビリムの鍵をもらえる。それを使ってすべての魔の武器を集めてアビシオンと話すと、アビシオンと闇の神殿の最深部で戦うことになるぞ。ここで勝つと、倒した敵の数が多いほど威力が増す魔の装備を入手できるのだ。

⬅ウィルガイアの宝箱は見逃しがち。

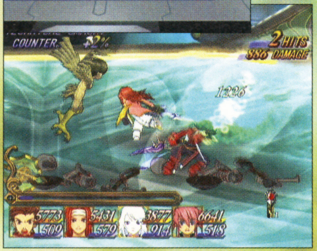

⬆魔の装備は、ほかの最強クラスの装備の倍以上の威力を発揮することもあるぞ！

魔の武器入手場所一覧

武器名	入手場所＆方法
魔眼イビルアイ	トイズバレー鉱山のバキュラの残骸を調べる
魔剣ソウルイーター	トリエット内でサンドワームの情報を入手（ふたりから）すると街の北にサンドワームが出現するので倒す
魔剣ネビリム	イビルアイかソウルイーター入手後、フラノールでアビシオンに話しかける
邪剣ファフニール	ガオラキアの森の黒い宝箱
ビシャスコア	ファフニール入手後、アルタミラのホテルに泊まって夜にカジノへ行き、カジノ前にいる男から1000ガルドで購入
魔斧ディアボロス	ラーセオン渓谷の黒い宝箱
魔符黒翼	地の神殿の黒い宝箱（5人兄弟を集めておく必要あり。3人はその場にいるがほかのふたりはトイズバレー鉱山、アルテスタの家にいる）
魔装アポカリプス	ウィルガイアの街部分の右奥の塔1F左の部屋の黒い宝箱
魔杖ケイオスハート	上記の装備を集めたあとフラノールでアビシオンと会話後、ハコネシア峠のコットンに話しかける

ワンダーシェフ出現場所と料理イベント

ゲーム後半のワンダーシェフの出現場所一覧を右に掲載する。ちなみに、すべてのレシピを揃えて熟練度を最高にした状態でアルタミラの3階に行くとワンダーシェフから称号がもらえるぞ。

⬇熟練度最高のキャラクターをパーティートップにして行くとシェフが出現する。

ワンダーシェフ出現場所

レシピ	場所＆入手方法
みそおでん	フラノール医者イベント後、ダイクの家の2階の木彫り火鳥を調べる
ビーフシチュー	ヘイムダール崩壊後、メルトキオの城前に行ってワンダーシェフと会うとリーガルの称号“アイアンシェフ”とともに修得
とんかつ	ヘイムダール崩壊後、リーガルをパーティーの先頭にして導きの小屋（ユミルの森近く）にいるシェフから入手
ポテトサラダ	ヘイムダール崩壊後、リーガルをパーティーの先頭にして導きの小屋（メルトキオ近く）にいるシェフから入手
パエリア	ヘイムダール崩壊後、リーガルをパーティーの先頭にしてアスカードのシェフより入手

Ⓒ藤島康介 Ⓒ2003 NAMCO LTD.

はみだしおたより
つまりそうゆう人だったんだね。（愛知県・ポタージュ）●そうそう、そうだったんだよ。つーかいくらなんでもアレはヤバいよねぇ。目が完全にイっちゃってるし。マジで激ヤバでしょ。で、誰の話？

大量発生するサブイベントを見逃すな！

サブイベントは、フラノール医者イベント〜救いの塔までのあいだ、ヘイムダール崩壊後からデリス・カーラーン周辺の、2カ所のゲーム進行時期に大量発生する。ちなみに、後者はイベント発生禁止時期の関係でミトス戦直前にプレイすることになるだろう。

⬆医者イベント後のサブイベントは意識的にプレイするようにしないと体験できない。

闘技場イベント

ゲーム後半ではメルトキオの闘技場で戦えるようになる。個人戦と3人パーティーでの団体戦が楽しめ、個人戦の上級で勝ち抜くとキャラクターごとの称号が入手できるが、ミトス戦直前にプレイすることでそれぞれ武器が入手できる。また、最終戦後にはセレスが乱入してくるぞ。なお、団体戦の上級で勝ち抜くとゲストパーティーと戦闘になる。

⬅ゼロスの妹、セレスと戦うことができる。

➡団体戦ではこの3人と戦うことになる。

フラノール医者イベント後〜救いの塔までに発生するサブイベント一覧

イベント名	発生場所	条件	内容
アイフリードの宝	ルイン	ライラの手紙所持、ルイン復興11段階以降(船の別荘完成後)	船を3000ガルドで購入後、再びルインを訪れ船に近づき、選択肢で"わかった"を選ぶとロイドの称号"俺は海賊"を入手してイベント開始。3つある救いの小屋で祭司の話を聞いたあと、ソダ島遊覧船乗り場で大司祭と会話。その後、ハイマの墓の前へ行き、イズールドのライラと話す。そして、マックスと話すとアイフリードハットが入手できる
イガグリ復活	ミズホ、雷の神殿	評決の島でくちなわと対決後	頭領の屋敷前のおろちと会話後、屋敷内のタイガと話す。そのあと、雷の神殿のヴォルトと契約した場所へ行く。そしてミズホへ行くとイガグリが復活し、野営イベント発生。ここでは話しかけた3人のキャラクターの好感度が1段階上昇する。このベント終了後、しいなの好感度が3段階アップして、しいなの称号"次期頭領"入手。さらに、このあとミトス戦まえにイガグリと会話すると"神無月"入手
一日メイドさん	メルトキオ	教皇追放後	城内のメイドに話しかけ、代わりを引き受けると、メイドの衣装と100ガルドとともに、コレットの称号"天然メイデン"を入手
水着イベント	アルタミラ	とくになし	ホテル前にいる貴族の母親と話し、四姉妹を捜すことを引き受けるとコレットの好感度が3段階アップしてイベント開始。四姉妹のベスは遊園地にいるので一度話しかけたあと母親と話してからもう一度話す。ダイアナはホテル内にいるのでゼロスをパーティーの先頭にして会話。ジョーは浜辺にいる。メアリーは浜辺にいるが、ほかの3人を捜してから話す。全員見つけ出すとロイドの称号"海が好き"を入手。そのあといっしょにビーチに行く人を選択し(好感度3段階アップ)、好感度上位2名の計3人でビーチへ行き、それぞれ称号入手
巫女さん	アスカード	とくになし	石舞台前に行くとイベント発生。リフィルの巫女衣装とともに称号"巫女さん"入手
ねこねここねこ	メルトキオ、ねこにんの里	とくになし	貧民区入り口でイベント発生、ヴァイスと会話後メルトキオの道具屋のねこにんと話す。つぎに、ねこにんの里の村長に話しかけるとねこにんスーツ入手。そして、メルトキオに戻りヴァイスと会話するとジーニアスの称号"ねこねここねこ"を入手
おいでませテセアラ温泉	テセアラ温泉	とくになし	祭司長と会話して温泉につかる。そのあと女性陣が温泉に入るとロイドの称号"スケベ大王"、しいなの称号"ボインちゃん"、コレットの称号"ぺったんこ"を入手

エクストラダンジョンをプレイ！

デリス・カーラーン最深部で過去の石版、未来の石版を入手してダークドラゴンがいた場所にセットすると色つきブロックが出現する。このブロックを左側のワープポイントに黒、青、赤のブロックを床に落として進み紫のブロックをポイントにはめる。右側のワープポイントに黄、緑、水色のブロックを床に落として進み、白のブロックをポイントにはめると封印が解けて封魔の石が入手できる。そのあとヘイムダールのエルフから魔界の書に関する情報を入手し、サイバックの図書館へ行くとエクストラダンジョンをプレイできる。このダンジョンは15階あって、10階で中ボス、15階でボスと戦うことになるが、ボス戦を戦うには封魔ポイントを貯める必要がある。

封魔の石を入手

⬆封魔の石を入手してから、ワープポイントでデリス・カーラーンから脱出。

⬅サイバックの図書館に行こう。

➡再度プレイすることも可能。

最終奥義を入手しよう！

デリスエンブレム入手後、ヘイムダールのリカルドと会話すると、称号、マナを識る者とメテオスォームが入手できる。また、テセアラ城の地下牢の囚人と話してから導き温泉のレビンと会話するとダイナストが、オゼットのラルフからガイアクリーヴァーが入手可能。

⬆ヘイムダールではジーニアスと称号と最終奥義が入手できる。

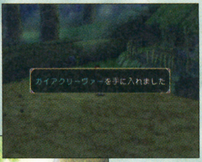

➡プレセアのレベル80以上が必須条件だぞ。

⬅リーガルのレベル80以上が必須条件なのだ。

マクスウェルと契約

オリジンと契約後、エグザイアの若い女と老婆がいる場所にある建物の裏側から奥へ進んだところにある石碑を調べる。そのあと、ルビー、アクアマリン、ガーネット、オパールを装備して石碑を調べると、マクスウェルと戦闘になる。勝つと、ターコイズを入手してマクスウェルと契約することになる。

はみだしおたより

なんでぼくをのせてくれないんですか？（青森県・蝦名健）●はがきの裏の好きなキャラクターのところに"しいな。ナイスバディだから"って書いてあるのが気に入ったので載せました。

ゲームのウラワザは ボクタチに おまかせ ！

裏ワザ探偵団 特別版!!

やぁ諸君、我らが探偵団へようこそ。今月はなんと特別版ということで増ページ！ いつもより多く、深く、濃い裏ワザ&お得な情報をキミたちに伝えよう。合い言葉は“これで一発解決”だっ！

ニンテンドーゲームキューブ

あつまれ！ メイド イン ワリオ　　任天堂

特大！『メイド イン ワリオ』情報一気出し！

東京都 ゴエモン／兵庫県 宝田順一／山口県 スルー／鹿児島県 戸田ぽん／ほか編集部情報　　図書券 各1000円分進呈

怒濤のごとく出現するプチゲームで、熱き4人対戦プレイ！ 全国から集められた『あつまれ！ メイド イン ワリオ』の隠し情報を一気に大放出するぞ!! 隠しモードの出現方法から、プチゲーム必勝術、そして“？”なものまでまで、ズラリとならんだお得ネタの数々。「あれ、こんなの知らないぞ？」なんてネタは要チェックだっ！

●タイムアタックに熱くなる！

まずはひとり用モードの“とことん”で、“ステージクリア”をワリオまでコンプリートしよう。すると、“ごちゃまぜ”や“げきむず”などが出現するので、その中の“ごちゃまぜ”で30ポイント以上を記録するべし。すると、3階の部分に“タイムアタック”が登場するぞ。規定ゲーム数をいかに短い時間でクリアーできるかに挑戦しよう！

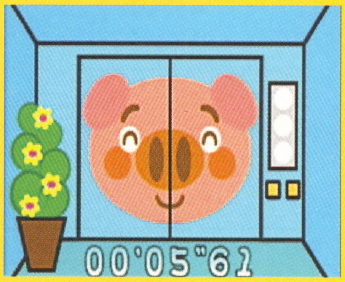

⬆タイムを縮めるポイントは、なんといってもプチゲームでミスしないことだぞ。

●サウンドルーム出現！

対戦モードに登場する、ジミーの“いきのこりフィーバー”から、オービュロンの“ミンナハヒトリノタメニ…”まで、すべてプレイしよう。この状態でメインメニュー画面に戻り、“オプション”を見てみると、ゲーム中のBGMや効果音が聞ける“サウンドルーム”が出現しているぞ。ふだんはプチゲームに集中しているために、なかなかじっくり聞くことができないBGMたち。この機会に、全部聞いてみてはいかがかな？

⬅いずれ劣らぬ名曲ぞろい。中でも『こ・い・はミステリー』はオススメ！

●スタッフロールを見てみよう！

⬆シューティングゲーム、のようなスタッフロール。全部撃てても特典はなし。残念。

“タイムアタック”が出せたら、とにかく一度プレイしよう。そして、どんなタイムでもいいのでデータをセーブしたら、メニュー画面をチェック！ このゲームの制作スタッフの名前を知ることができる“スタッフロール”が出現しているぞ。この“スタッフロール”、じつはちょっとしたシューティングゲーム（？）になっているのだ。

●いっきにぜんぶに挑戦！

ひとり用モードの“ずかん”に収録された、全部で213のプチゲーム。このすべてで合格点を記録すると“いっきにぜんぶ”が出現するぞ。これは、すべてのプチゲームに挑戦して、どれだけのゲームをクリアーできるかに挑むというもの。通常とは違ってミスによるゲームオーバーがないのが特徴だ。いい記録を出すには集中力が必要だぞ。

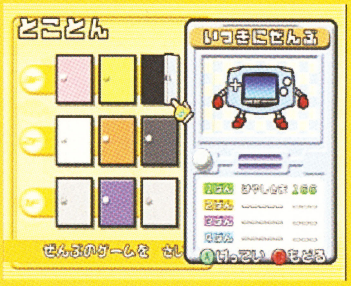

⬆プチゲームに一気に挑戦！ もちろんどんどんスピードアップしていくぞ。

©2003 Nintendo ©2003 Nintendo/TOSE ©岸本斉史 スコット/集英社・テレビ東京・ぴえろ ©2003 TOMY ©1983-2003 TOMY 1999-2001 SHO-PRO・MBS・JRK

●Cスティックで高記録！

意外に忘れがちなのが、このゲームがCスティックにも対応しているということ。このCスティック、コントロールスティックよりも小ぶりなため、す速く動かすことができる。なので、プチゲームによってはCスティックのほうが適しているものがあるのだ。“キーつぶし”や“パスタ”など、とにかくす速いスティック操作が必要なプチゲームで試してみよう。

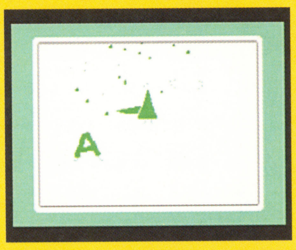

⬆“キーつぶし”も、Cスティックをグルグル回しているだけでオーケー！

⬇ご覧のとおり、こんな記録もとってしまうのだ。

●パンチング・マシンが……!?

ボスステージのひとつ、“パンチング・マシン”。振り子のように揺れるボールをタイミングよく殴るゲームなんだけど、じゃあ、スタートしてもずっと殴らずにいたらどうなるのか？ 答えは「ボールが切れて落ちてしまう」。これもミスとなってしまうので、すぐに始めるようにしよう。

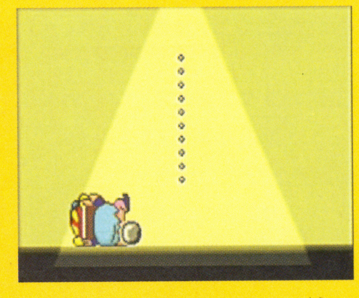

⬆ミスするのがイヤだからといって殴らずに待っていると、こんなハメに。ひとつのミスとして数えられるので要注意。

●レベル50の称号は？

“データをみる”で確認することができる、プレイヤーのゲームレベルと称号。このレベルをタイミング、コントロール、スピード、インテリジェンス、スタミナのすべての項目で最高の50にしてみよう。なんと“かんぜんむけつな ワリオのでし”という、ありがたい (!?) 称号がもらえるぞ。

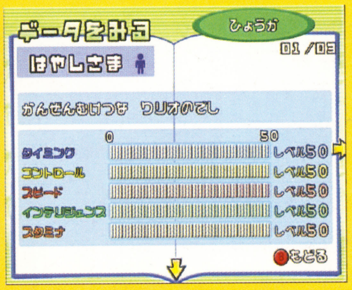

⬆見事、すべての項目でレベル50達成！ でも、ワリオの弟子と言われてもなぁ……。うれしいかどうか、ビミョーなところ。

●“ドクターにきけ！”全命令メッセージ集

ドクターに指示されたことを行いながらプチゲームに挑戦する、対戦モードの“ドクターにきけ！”。ここでは、その命令メッセージをすべて公開するぞ！ ちなみに命令メッセージは、1ターン目にだけ出るものと、2〜4ターン目に出るものとに分かれているぞ。

⬆メッセージを全部覚えれば対戦に有利、かな？

1ターン目に出る命令

ニコニコしながら
せきばらいをしながら
おかあさんのなまえをいいながら
あくびをしながら
まばたきをしながら
めをおおきくあけながら
こゆびをたてながら
ベロをだしながら
くびをよこにふりながら
くびをたてにふりながら
くびをまわしながら
くちをおおきくあけながら
みぎめをとじながら
ひだりめをとじながら
はなをすすりながら
しんこきゅうしながら
くちをとがらせながら
くちをパクパクさせながら
「たけやぶやけた」といいながら
はをくいしばりながら
ネコのなきごえをだしながら
イヌのなきごえをだしながら
ウシのなきごえをだしながら
あたまをかきながら
いきをきらしながら
ほっぺたをふくらませながら
めをほそめながら
おとうさんのなまえをいいながら
じぶんのけつえきがたをいいながら
りょうてをまえにのばしながら
ためいきをつきながら
うすめをあけながら
すきなどうぶつをさけびながら
からだをかたむけながら
あしをくみながら

2〜4ターン目に出る命令

「バスガスばくはつ」といいながら
ゆらゆらしながら
ふらふらしながら
ニワトリのなきごえをだしながら
ブタのなきごえをだしながら
みけんにしわをよせながら
うわめづかいで
うかないかおをしながら
ウトウトしながら
したうちをしながら
スクワットをしながら
さむそうにふるえながら
みくだすようなめで
まゆげをさげながら
したくちびるをだしながら
クネクネしながら
よそみしながら
はなうたをうたいながら
ボーッとしながら
○○さんをほめながら
○○さんをみつめながら
しんけんなひょうじょうで
こまったかおをしながら
じぶんをほめながら
じぶんをけなしながら
きのぬけたかおをしながら
じぶんをはげましながら
そわそわしながら
つらそうにしながら
リラックスしながら
とまどいながら
あたふたしながら
じぶんのはなをみながら
おでこにしわをよせながら
タコのまねをしながら
しっているえいごをいいながら
ヤギのなきごえをだしながら
モジモジしながら
ひとりごとをいいながら
すきなたべものをさけびながら
すきなみょうじをさけびながら
いびきをかきながら
めをかいてんさせながら
たのしかったことをおもいだしながら
おねえさんすわりをしながら
みんなのかおいろをうかがいながら
じこしょうかいしながら
においをかぎながら
すきなダジャレをいいながら
これからのよていをいいながら
こんしゅうのもくひょうをいいながら
ゆめをかたりながら
じぶんのなまえをしたからいいながら
すきなモノマネをしながら
マイブームをかたりながら
コントローラをかわいがりながら
ヒミツをばくろしながら
てまねきしながら
おもいだしわらいをしながら
あっ！ とおどろきながら
はなでわらいながら
コントローラをさかさにもちながら
コントローラにさわらないで
よこめで○○さんをみながら
○○さんをおうえんしながら
カラげんきで
ガッツポーズをとりながら
あつそうにダラダラしながら
びっくりしながら
あしをバタバタさせながら
○○さんをにらみながら
うつむきながら
りきみながら
ビクビクしながら
ゆうめいじんのなまえをいいながら
くちをアヒルのようにしながら
はないきをあらくしながら
ねごとをいいながら
ねがいごとをいいながら
しゃっくりをしながら
きのうたべたものをいいながら
かおをかくしながら
おおウソをつきながら
キョロキョロしながら
ようきなポーズをとりながら
いまのきもちをいいながら
はずかしかったことをおもいだしながら
くやしかったことをおもいだしながら
うでぐみをしながら
くびをかしげながら
はげしくリズムにのりながら
くちをおさえながら
はなをつまみながら
じぶんのしゅみをいいながら
「みりん」と10かい いいながら
あしをあげながら
なぞなぞをだしながら
○○さんにかんしゃしながら
くちをモグモグさせながら
1おくえんがあたったようなかおをしながら
しっていることわざをいいながら
けわしいかおをしながら
おなかをいたそうにしながら
つまらなそうにしながら
なげやりなかんじで
フルマラソンをはしりおえたようなかおで
あたまをかかえながら
くちをポカーンとあけながら
たのしそうにしながら
トイレにいきたそうにしながら
くしゃみがでそうなふりをしながら
ほおづえをつきながら
コントローラをあたまにのせながら
ちこくのいいわけをしながら
エラそうにしながら

伝説のスタフィー2

任天堂

まだあります! 小ネタ2連発!!

佐賀県　ピカチくん／兵庫県　ウミネコにゃー

図書券　各1000円分進呈

『伝説のスタフィー2』に、また新たな隠しワザが発覚！ ひとつ目は、ラブリーのおみせの商品をすべて買ったときに起こるおもしろ情報。ふたつめはキョロスケが突然歌い出すという、キョロスケファンにはたまらないワザだぞ。

●なんと! ラブリーさんが……

ラブリーのおみせの商品をすべて買い占めると、お礼として"スタッフロール2"がもらえるぞ。さらに、つぎからラブリーさんのメイクが好きなものに変えられるようになるのだ！

⬅ついに全商品を買い占めた！

➡ラブリーさんをイメチェンできるぞ。

●キョロスケがノリノリで歌う!?

キョロスケさまのいえで聞くことができる海のねいろ。通常だと、スタフィーが指揮をして、キョロスケはただ隣りで踊っているだけなんだけれど、曲を"ヤンキーきぐるみ"に変えると、なんとキョロスケが歌い出すのだ。キョロスケファンはぜひ試そう！

⬇キョロスケ思わず絶唱！ ヤンキー魂に火がついた!?

NARUTO－ナルト－ 木ノ葉戦記

トミー

なんと原作者が登場!!

北海道　ポラリス

図書券　1000円分進呈

『木ノ葉戦記』に、な、なんとコミックの原作者、岸本斉史氏が出現するとの情報をキャッチ！ その方法は、ストーリーモードのクリアーデータをセーブしたあと、全体マップ画面で右のコマンドを入力するというもの。闘技場では、最強の忍具で攻撃してくるぞ。

ストーリーモードのクリアーデータをセーブして、全体マップ画面を開きスタート、⬇、⬆、⬇、⬆、➡、➡、⬅、⬅、➡、⬇、セレクトと入力

➡キャラクターとの会話シーンは必見！

ゾイドバーサスⅡ

トミー

さらに! 隠しゾイド発見!!

編集部情報

先月号に続いて、また新たな隠しゾイドの入手方法をスクープしたぞ！ コンフィグモードのボイステストで、下の順番どおりにボイスを再生しよう。そのあと、ショップに入ると隠しゾイド、エナジーライガーを購入することができるのだ！

コンフィグモードのボイステストを4番、44番、19番、66番、34番の順に再生

⬅強力ゾイド、エナジーライガーをゲットだ！

ワトソンの調査メモ

GBA レジェンド オブ ダイナミック 豪翔伝 崩壊の輪舞曲

隠しキャラクター 永井豪&石川賢！

ダイナミックプロの作家、永井豪氏と石川賢氏が、なんと仲間キャラクターとして登場！ 出現条件は以下のとおりだ。

●永井豪 出現条件

3周目以降、すべてのオモライくんに話しかけ、豪ちゃん地蔵で体力の回復をするとイベントが発生。その後、仲間になる。

●石川賢 出現条件

まずは、石川賢が原作をつとめるキャラクターをすべて図鑑に登録する。その後、賢ちゃん銅像で体力の回復をするとイベントが発生し仲間になる。

GC カービィのエアライド

驚異のスピード、時速999キロ！

シティトライアルでロケットスターを見つけたら超高速体験のチャンス！ チャージタンク暴走のイベントが起きたら、すかさずグラインドレールへ。すると、最高速度がなんと時速999キロに達するぞ。

GBA MOTHER 1+2

スタート直後のお小遣い稼ぎ

『MOTHER2』の序盤で、ツーソンのホテルにいるメガネの人に何度も話しかけてみよう。すると「わかった、わかった」といいながら、お金を少しくれるぞ。

裏ワザ募集の告知

裏ワザ探偵団では、はがきまたはeメールでの応募を随時募集中！　裏ワザが採用されると、図書カードがもらえるぞ！

はがき、eメールを書くにあたっての諸注意

① 裏ワザの内容とそのゲームタイトル、機種を書く。
② 裏ワザの内容はできるだけ詳しく書くこと。
③ きみの郵便番号、住所、氏名、電話番号をはっきりと書く。eメールの人は真心を込めて打つ。
④ あとはほかの人とネタがかぶらないよう、誰よりも早くポストに直行。キューブ+アドバンスの発売を楽しみに待つ。

①
ゲームボーイアドバンス
イヨゴン2 ～今度は戦争だ～
始めから最強装備!!

②
すごい技を一発解決したので早速応募します。3面はイヨゴンシューターが使えないのですが、ステージ名が出ている時に、LボタンとRボタンを交互に20回以上連打すると、イヨゴンゲッターが出てくるので、すかさず合体! するとイヨゴンシューターより強力なスーパーイヨゴンシューターを使えるようになります。これで、ラストのポリゴンイヨゴン戦が断然有利になります。是非お試しあれ!

③
住所　〒145-1455　東京都伊予権
氏名　伊井余　勤（ペンネーム・イヨゴン）
電話番号　ひみつ

誰よりも早く、こっそり応募せよ!

〒154-8528
(株)エンターブレイン　ファミ通キューブ編集部　「裏ワザ○○○(ゲーム名)」係
eメールアドレスは　famitsu-cube@ml.enterbrain.co.jp

GAME BOY ADVANCE
ゲームボーイ アドバンス

うみにんがゲームになった

にむ〜

Metro3D

主演: うみにん

パズにん
〜うみにんのパズルでにむ〜

大人気のほのぼの癒し系キャラ「うみにん」がパズルゲームになって登場。

- 壁で反射する「うみにん」たちを操作して、各ステージに設置されたブロックを体当たりで破壊するという簡単なルールのアクションパズルゲームです。
- 様々な色のブロックは、同色のキャラクターでしか破壊できないため、カラーチェンジャーを状況に応じて使用して、自分の身体の色を変えながらブロックを破壊していきます。
- 仕切られた場所に移動するワープホールや、入力操作が一定時間逆転してしまう装置、体当りする事で１マスずつ移動するブロックなどのさまざまな仕掛けの数々で、ハラハラドキドキ！

2003年11月21日発売予定
¥4800(税別)

株式会社メトロ・スリーディジャパン
〒150-0044 東京都渋谷区円山町5-3 萩原ビル601号

GAME BOY ADVANCE・ゲームボーイ アドバンスは任天堂の登録商標です。
©2002 Metro3D,Inc. All Rights Reserved. Game Software ©2002 Frame Studios Interactive. All Rights Reserved. Metro3D and the Metro3D logo are registered trademarks of Metro3D,Inc. Frame Studios and the Frame Studios logo are trademarks of Frame Studios Interactive. ©2001 NCS/X-Nauts. ©Yuki Ikeda All rights reserved. Umininn and Umininn logo.

編集部注目ソフト大紹介!!

水ピンとゆかいな仲間たちの『ドンキーコンガ』体験レポート!

♪ドンキーコンガ♪™

続報!

ニンテンドー ゲームキューブ®

アクション	12月12日発売予定	任天堂	GBAケーブル対応
音楽	価格6800円	プレイ人数・1～4	モデムアダプタ対応
			ブロードバンドアダプタ対応
			使用ブロック数・3
			タルコンガ同梱
			CERO全年齢対象

ドンキーコングと水ピンが、この冬オススメのゲーム『ドンキーコンガ』のおもしろさを、みんなにお伝えするよ！

画面に流れる音符に合わせて"タルコンガ"を叩こう!

『ドンキーコンガ』はリズムアクションゲーム。画面に流れる音符にタイミングを合わせて、タル型コントローラ"タルコンガ"を叩こう。さまざまな曲を楽しく演奏することができるぞ！ ルールが簡単だから、誰でも気軽に遊べるよ。

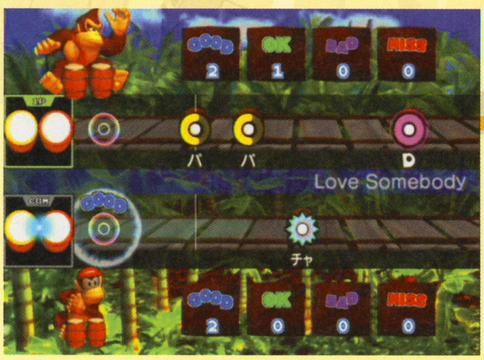

➡ゲームキューブ初のリズムアクションゲーム。注目せずにはいられない!!

これがタル型コントローラ"タルコンガ"だ!!

⬅これがウワサのタルコンガ。両手を使ってポコポコ叩こう！ 写真だと叩く部分が堅そうに見えるけど、意外とやわらかいので手は痛くならない。タルコンガ単体は3千円だ。

©2003 Nintendo ©2003 NAMCO ℗2003 U's BMB Entertainment Corp./Nintendoomanufactured by U's BMB Entertainment Corp.

音符の見かたと"タルコンガ"の叩きかた

ゲームに登場する音符は4種類あって、それぞれ叩きかたを変えなければならないのだ。また、タルコンガは"手びょうしセンサー"を搭載。手拍子音符が出現したら、センサーの近くで手を叩こう。タルを叩くのと手拍子を打つ動作の切り替えを、スムーズこなせるようにしよう。

音符の種類は4つ

- 左たたき面を叩く
- 右たたき面を叩く
- 左右両面を叩く
- 手びょうしセンサーの近くで手拍子を打つ

⊂⊃は タルコンガを連打!!

ゲームをプレイしていると、ときどき形が長い音符が登場する。これは、指定されたタルの面を思いっきり連打しろというマークなのだ。黄色い音符が長いときは左たたき面。赤い音符が長いときは右たたき面、ピンクの音符のときは左右両面を連打だ。もちろん手拍子音符にも形の長いものがある。これは、手拍子というよりも、拍手をする感覚で手を叩こう。ちなみに、ピンクの音符は左右同時に叩くよりも、左右交互に叩いたほうが連打しやすいぞ。

ポイント1 音符がリングに重なったら叩こう

タルコンガを叩くタイミングは、流れてくる音符がリングと重なったときだ。タイミングよくタルを叩くとGOODやOKの文字が画面に出現する。うまく叩けなかった場合はBADの文字が出ちゃうので気をつけよう。

←リングをよく見てタイミングよくタルを叩こう。でも、狙いすぎてミスしちゃわないようにね！

ポイント2 コンボで高得点を狙え！

流れてくる音符を連続してうまく叩くとコンボが発生。コンボ数に応じて演奏中の得点がアップするのだ。コンボ数はGOODかOKを連続で出せば増えていく。逆にBADやミスだとコンボが終わってしまうので注意。

←高得点を狙いたいときは、コンボを何回続けられるかが重要。タイミングをマスターしよう！

収録曲はバリエーション豊富な32曲!!

ポップス

COLORS
桃色片想い
ミニモニ。ジャンケンぴょん！
Fly high
恋のダンスサイト
明日があるさ
SHAKE
DESIRE -情熱-

アニメ

風のららら（名探偵コナン 主題歌）
またあえる日まで（ドラえもん エンディングテーマ）
ハム太郎とっとこうた（とっとこハム太郎 主題歌）
アドバンス・アドベンチャー（ポケットモンスター アドバンスジェネレーション 主題歌）
カービィ！（星のカービィ 主題歌）
THE GALAXY EXPRESS 999（銀河鉄道 999 主題歌）

テレビ

ひょっこりひょうたん島
We are the ONE～僕らはひとつ～
Love Somebody（踊る大捜査線 エンディングテーマ）
明日への扉（あいのり 主題歌）

CM シーエム

愛のうた（『ピクミン』CMソング）
伝説のスタフィー（『伝説のスタフィー』CMソング）

フォークダンス

オクラホマミキサー

ゲーム

スーパーマリオのテーマ
モンキーラップ
ドンキーコンガのテーマ

童謡 どうよう

大きな古時計
クラリネットをこわしちゃった
森のくまさん

ラテン

マシュ・ケ・ナダ
マンボNo.5
ラ・バンバ

クラシック

ハンガリー舞曲
トルコ行進曲

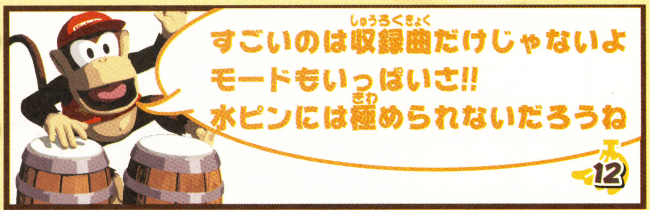

遊べるモードは全6種類

●ストリートライヴ ひとり用
ひとりプレイ専用のモード。チップはこのモードでもらえる。

●チャレンジ ひとり用～ふたり用
連続して何曲演奏できるかに挑戦するモード。ふたりで協力プレイも可能。

●バトル ふたり用
ふたりで同じ曲をプレイして得点を競うモード。

●フリーセッション ひとり用～4人用
ひとりから4人まで同時に楽しめるモード。

●ドンキーゲーム場 ひとり用～ふたり用
タルコンガを使った3種類のミニゲームが楽しめる。

●ドンキータウン ひとり用
チップで楽譜や楽器が買える。ミニゲームもここで購入することになる。

ミニゲームもあるよ！

本作にはタルコンガを使用して遊べるミニゲームが3種類用意されている。ただし、最初からプレイできるわけではない。ストリートライブでチップを貯めて、ドンキータウンで購入して、初めてプレイすることができるのだ。もちろんどれも楽しいものばかりなので、がんばってチップを溜めよう！

➡ツタを登りながらフルーツを集めよう。対戦もできるぞ。

➡穴から出てくるワニをタル・ハンマーで叩け！モグラ叩き感覚で遊べる。

ミニゲームでひと息つこう!

⬅バナナを使ったお手玉ゲーム。制限時間内にできるだけたくさんのバナナを投げよう。対戦プレイは得点の高いプレイヤーが勝ちになるぞ!!

ふたりでバトル! 多人数だともっと盛り上がるぞ!!

本作の醍醐味は何といっても多人数プレイ! ふたりで対戦、4人でフリーセッションなど、どれも盛り上がること間違いなし!! 通常のコントローラも使用できるので、手軽に多人数プレイが楽しめちゃうぞ。

←多人数プレイで友だちや家族とワイワイ楽しもう。

ポイント1 特別音符を見逃すな!!

POWタル

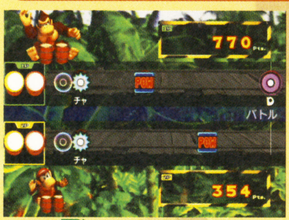

←タイミングよく叩くと、相手の得点を減らせる。

スロット

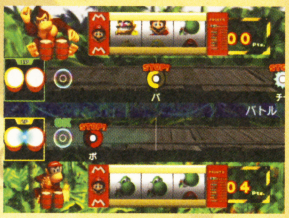

←スロットの絵柄が揃えばボーナス得点をゲット!

役割分担で協力プレイができる!

タルコンガを叩く役と手拍子をする役をふたりで分担すれば、ひとつのタルコンガで協力プレイが可能になる。タルコンガを叩く役を左右に分ければ、3人協力プレイだって可能だ。遊びかたはたくさんあるので工夫して楽しもう!!

ふたりの息を合わせてスーパープレイ!

←役割分担して遊べば、タルコンガの奪い合いでケンカになることも少なくなるはず! これで物足りなくなったら、別売りのタルコンガをもうひとつ買うものあり。

ポイント2 曲の最後は思いっきり連打!!

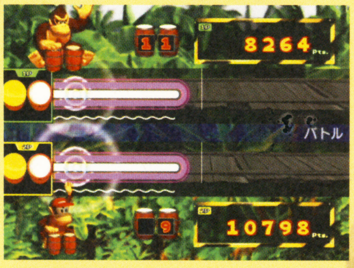

↑曲が終わるまえに連打カウンターが登場。ここで対戦相手と連打勝負だ。連打数の多かったプレイヤーが、相手の連打ボーナス得点を横取りすることができるのだ!

GAME BOY ADVANCE
たのしさ
10万馬力!!
ASTRO BOY
鉄腕アトム
アトムハートの秘密
12月18日
発売予定！
2Dアクション
ゲームボーイアドバンス用ソフト
価格：4,980円（税別）
セガからすべての少年たちへ。
アトムのスピーディアクション！
ゲームボーイアドバンスに登場！
アームキャノンにフィンガービーム！アトムハートをパワーアップして、せまる敵をやっつけろ！さぁ、アトムといっしょに冒険だ！手塚ワールドのキャラクターたちもぞくぞく登場！ セガからすべての少年たちへ。
オレはアトラス。…お前がアトムか。
POWERUP SELECT
株式会社セガ
〒144-8531 東京都大田区羽田1-2-12
セガ カスタマーサポート ナビダイヤル 0570-000-353
※0570より省略せずにおかけください。※通話料がかかります。
受付時間：月～金 10:00～17:00（祝日及び弊社指定定休日を除く）
セガ公式サイト http://sega.jp/
SEGA
SEGA DIRECT
ソフトのお求めはセガダイレクトで!
セガ公式ショッピングサイト
http://segadirect.jp/
"SEGA"は株式会社セガの商標です。
GAME BOY・GAME BOY ADVANCEは任天堂の登録商標です。
※表示価格は消費税抜きのメーカー希望小売価格です。 ※画面は開発中のものです。
©Hitmaker / SEGA ©Tezuka Productions ©Tezuka Productions・SPEJ
CERO 全年齢 全年齢対象
Hitmaker

ファンタシースターオンラインは
革命する。
NINTENDO GAMECUBE
ファンタシースターオンライン
PHANTASY STAR ONLINE episode III
C.A.R.D. Revolution
SONIC TEAM
CERO 全年齢 全年齢対象
オンライン・タクティカルカードゲーム
2003.11.27
ファンタシースターオンライン エピソード3 カードレボリューション
価格 6,980円[税別] 初回限定 特製トレーディングカード同梱
プレイ人数・1～4人 モデムアダプタ/ブロードバンドアダプタ/サミー キーボードコントローラ/アスキー キーボードコントローラ 対応
エネミー、武器、アイテムなどが400種類以上のカードになって登場！PSOが協力型カードバトルへ進化した！
ハンターズvsアークズ、どちらで戦うか。選んだサイドで展開する2つのストーリーと2つのプレイスタイル。
トーナメント（最大32人）、観戦（100人規模）、世界ランキングなど、オンラインの面白さがさらに広がる。
SEGA
株式会社セガ
〒144-8531 東京都大田区羽田1-2-12 セガ カスタマーサポート
ナビダイヤル 0570-000-353
※0570より省略せずにおかけください。※通話料がかかります。
受付時間：月～金 10:00～17:00（祝日及び弊社指定休日を除く）
セガ公式サイト http://sega.jp/
http://www.sonicteam.com/pso3/
©SONICTEAM/SEGA, 2000, 2003
※画面は開発中のものです。
※表示価格は消費税抜きのメーカー希望小売価格です。
"SEGA"は株式会社セガの商標です。
およびNINTENDO GAMECUBEは任天堂の登録商標です。
SEGA DIRECT ソフトのお求めはセガダイレクトで！
http://segadirect.jp/
PHANTASY STAR ONLINE ファンタシースターオンライン EPISODE I&II Plus
あのPSOが 同時発売
お買得価格で登場！
ネットワークRPG 価格 3,980円[税別]
©SONICTEAM/SEGA, 2000, 2003
Plus おまけ要素 追加

新作！スクープ77連発!!

あと1ヵ月もすれば冬休み！　ここから紹介する新作ソフトをチェックして、冬休みに遊ぶゲームを決めてみてはいかがでしょう？　果たしてキミのお好みのゲームは見つかるかな？

第1報！　ニンテンドー ゲームキューブ

アクション	12月18日発売予定	コナミ	GBAケーブル対応	使用ブロック数・95
野球・育成	価格6980円	プレイ人数・1〜2	モデムアダプタ対応	
			ブロードバンドアダプタ対応	CERO全年齢対象

実況パワフルプロ野球10 超決定版 2003メモリアル

大人気野球ゲーム、『パワプロ』シリーズ最新作がはやくも登場するぞ！

『パワプロ10』がパワーアップしたぞ!!

もはや『パワプロ』シリーズの恒例となっている『決定版』。そしてついに『10』の『決定版』が登場。しかし今作は“超”という文字がついているだけあって、さまざまな点がパワーアップしている。選手データはもちろん最新のものに変更されているぞ!! また選手の動きに改良が加えられていたり、新たなサクセスモードも追加されているのだ。そこで今回は、前作『10』からの変更点をピックアップしてみたぞ。『パワプロ』ファンは要注目だ!!

パワーアップその1　選手のモーションが増えた

『10』でも十分に本物っぽかった選手の動きだが、今作ではさらに選手の動きのパターンが追加されている。たとえば、高めの送球をベースを踏みながらキャッチしたり、背走しながら斜めジャンプキャッチなど、現実の野球でよく見られるプレイが、リアルに再現されているのだ!!

➡背走しながらの斜めジャンプキャッチだ。

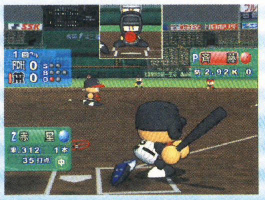

⬅引っ張り打ちの動作もリアルに再現される。

パワーアップその2　最新の選手データ!!

選手データは、2003年度ペナントレース終了時の最新データを採用。つまり今年大活躍した選手は、『10』よりも確実にパワーアップしている。ここではそんな選手たちのデータを一部紹介していこう。

⬆阪神の先発として20勝もの勝ち星をあげた井川。

⬆リードだけでなく、打撃でも活躍した阪神の矢野。

⬆投手陣崩壊の中で奮闘した巨人のエース、上原。

⬆和田とともにダイエーの先発で活躍した齊藤。

⬆ダイエーの正捕手、城島。打撃もスゴイ。

⬆パ・リーグの首位打者に輝いた、日ハムの小笠原。

ⓒ2003 Konami Computer Entertainment Studios (社)日本野球機構公認 NPB BIS プロ野球公式記録使用フランチャイズ11球場+札幌ドーム公認 (社)全国野球振興会公認

パワーアップその3 サクセスモードに第5のシナリオが！？

サクセスモードでは『10』で選ぶことができた4球団に加えて、新たな球団がひとつ追加された。その球団の名前は"サクセスオールスターズ"。このシナリオでは自分の好きな選手を雇って自分だけのチームを作り、プロ野球界に挑戦することができるらしい。しかしそれ以外のことはまだ不明。ここでは編集部が入手した写真を見ながら、どんなシナリオなのかを推測してみたぞ。また、このシナリオの詳細がわかりしだい本誌で続報をお伝えするので、それまでしばし待つべし。

⬅シナリオの選択画面。登場人物はかなりいるようだ。

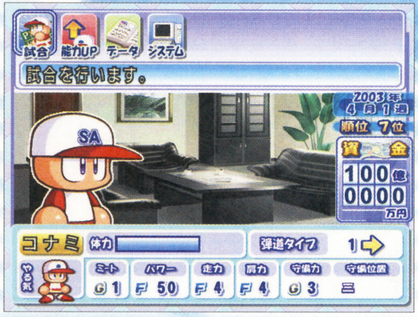

⬆画面上のコマンドに注目。そこには"試合"というコマンドがある。ということは、『9』の"球八高校"のように試合だけを行い、選手を育てていくシステムなのでは？

⬆なんと最初に秘書を選択できるようだぞ。秘書は彼女にできるのかな？

⬆試合を終えると資金が獲得できるようだぞ。しかも試合の成績によって獲得できる資金が変動するみたいだ。つまりここで獲得した資金を利用して選手を集めるんだね。

⬆ほかのシナリオと同じようにペナントレースを戦うようだ。

過去のサクセスキャラが総出演！！

新シナリオにはなんと、過去のシリーズのサクセスに登場したキャラたちが総登場するらしいぞ。これらのキャラたちを資金を使って獲得することで、サクセスオールスターズの一員にできるのだから、『パワプロ』ファンには涙モノだね。

⬆もちろん主人公の永遠のライバル、猪狩くんだって獲得することができちゃいます。

⬅画面の中に契約料という項目を発見。

➡女の子のキャラも獲得できるようだぞ。

⬆なんと大豪月も!!　変化球の能力は低いけど、マックス160キロの速球は魅力的だ。

⬇練習レベルというものがある。ということは試合だけじゃないということ!?

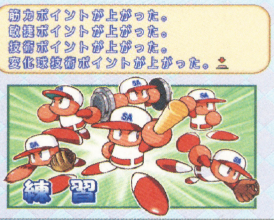

⬆球八高校とは違い、練習で経験ポイントを稼げるようだぞ。

パワーアップその4 マイライフのイベント増加

『10』から登場したマイライフモードもパワーアップ!!　新しいイベントが増えて、さらに野球人生楽しめるようになったぞ。のんびり長い時間をかけて遊ぶモードなだけに、イベントの増加はファンにとってはうれしいよね。サクセスで育てたキャラをさらに、このマイラフモードでじっくりと鍛えよう！

⬆基本的なシステムは前作と同じだぞ。称号の種類は増えているのかな？

➡ファンの人数が一定以上になると後援会が発足。

⬅結婚だけでなく子供が生まれるようにもなった。

パワーアップその5 新たなシナリオモード

もちろんシナリオモードもパワーアップ!!　今作では2003年ペナントレースでの状況をシチュエーションにした、さまざまなシナリオが各球団1個ずつ用意されている。ここではその一部を紹介していこう。

⬆来年本拠地を北海道に移す日ハムのシナリオ。難易度は星4つでかなり高めだ。

⬆今年は不本意な成績だった巨人のシナリオ。難易度は最高の星5つだ。

⬅オリックスのシナリオ。難易度はかなり低いぞ。

はみだしおたより
1、2、3、ダーッ！　4、5、6、ダーッ！（東京都・ホモバラ）
●3、2、1、発射〜！　……ってなんのこっちゃい！

続報! ニンテンドーゲームキューブ

アクション	12月30日発売予定	セガ	GBAケーブル対応	使用ブロック数・2
SF	価格6980円	プレイ人数・1〜2	モデムアダプタ対応	
			ブロードバンドアダプタ対応	CERO全年齢対象

ソニックヒーローズ™

ストーリーモードも楽しみだけど、今作の魅力はそれだけじゃないんです!!

今度のソニックは対戦モードも大盛り上がり!!

ソニックと仲間たちが、チームを組んで大活躍する『ソニック ヒーローズ』。今回は、対戦モードに関する最新情報をタップリお届けしていくぞ。ストーリーモードでエンブレムを集めることによって、さまざまな対戦ルールが楽しめるようになるのだ。キミはどのルールで熱く盛り上がる!?

アクションレース

音速で走り抜けろ!!

⬅短めのアクションステージで、どちらが早くゴールできるかを競うルール。トラップに注意して進め!!

バトル

落とされるまえに落とせ!!

⬅相手を舞台から落としたほうが勝ち。ステージの仕掛けやアイテムを上手く利用して闘いを勝ち抜こう。

スペシャルステージ

カオスエメラルドを手に入れるのだ!!

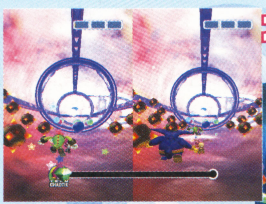

⬆➡チューブ状のコースを疾走し、制限時間内にカオスエメラルドをゲットしたほうが勝ちだ。

リングレース

リング集めまくり!! ゲットしまくり!!

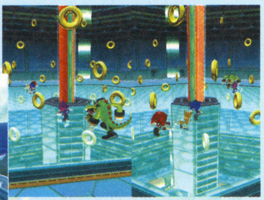

⬅⬆相手よりたくさんのリングをゲットしよう。エッグマンがリングを投げてくることも!?

ボブスレーレース

ボブスレーテクを見せつけるのだ!!

➡ボブスレーに乗って、競争するレースゲームだぞ。

⬆相手よりさきにコースを3周すれば勝利。コーナーリングテクニックを駆使して、多彩なコースを走れ!!

クイックレース

⬆コースの両端からスタートし、真ん中にあるゴールを目指す。一瞬で勝負が決まる緊張感がたまらない!!

緊張感溢れるスリリングな対戦!!

➡ブロックが敷き詰められた一本道を疾走する。ゴールは目の前だ!!

Original Game ©SEGA ©SONICTEAM/SEGA,2003

続報！ ニンテンドーゲームキューブ

RPG	12月5日発売予定	ナムコ	GBAケーブル対応	使用ブロック数・8
冒険・ファンタジー	価格6800円	プレイ人数・1	モデムアダプタ対応	
			ブロードバンドアダプタ対応	CERO全年齢対象

BATEN KAITOS バテン・カイトス 終わらない翼と失われた海

本格派RPGがいよいよ始動！

少年カラスの壮大な冒険を描く、期待の超本格RPG『バテン・カイトス』がいよいよ登場。発売を目前に控えた今回は、ストーリー序盤の流れに加え、注目のマグナスを使ったバトルシステムについても紹介していくぞ。

ストーリー序盤を紹介！ 少年カラスの壮大な旅が幕を開ける!!

主人公カラスの物語は、ケバルライという小さな農村から始まる。カラスはケバルライ付近にある"月騙しの森"で傷を負い、気を失っていたところを助けられていたのだ。"月騙しの森"には恐ろしい怪物がいるとされ、村長からも二度と近づかないように注意されたカラスだったが、村で出会ったシェラとともに再びチャレンジ。剣竜を倒すものの、さらに禁断の奥地へと進むことで、世界を揺り動かす事件に巻き込まれていくのだった……。

←ケバルライは、ミルクとリンゴが名産の小さな農村だ。

←村では謎の少女シェラとの出会いも待っているぞ。

←村の外への移動はマップ上で行われる。

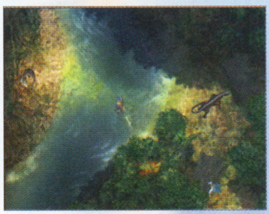

↑大型モンスターの剣竜と遭遇！ シェラとパーティーを組んでやっつけよう。

←"月騙しの森"には多数のモンスターが出現。マグナスバトルが本格的にスタートだ。

奥深い魅惑のバトルシステム"マグナス"の効果に迫る!!

本作の世界では、武器や防具といったアイテムから魔法まで、ほとんどのものがマグナスというカードに収められている。マグナスはストーリー上で重要な役割を果たすのはもちろん、バトルの基本システムとしても使われるのだ。バトルが始まると、手持ちのマグナスから一定枚数が配られ、1ターン中はその限られたマグナスで、攻撃と防御を効果的に使い分けていく。使う順番によって独自の効果を発揮するマグナスも存在するので、バトルに勝つためには強力なマグナスを入手するだけでなく、頭脳的な戦略も必要なのだ。

マグナスを入手

←バトルの戦利品のほか、いたるところで入手可能。

デッキにセット

←デッキにセットしたマグナスだけがバトルで使える。

戦闘中はマグナスで攻撃&防御

←剣や魔法といったマグナスを選んで攻撃だ！

←防具のほか、武器のマグナスでも防御できる

組み合わせしだいでさまざまな効果が！

属性

バトルに使うマグナスには、火と水、光と闇といった属性が設定されている。モンスターの属性に合わせて戦えば効果が上がるぞ。

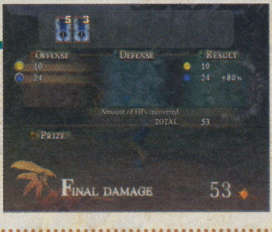

←火の属性を持つ剣竜には、水属性の攻撃が効果的だ。

プライズ

マグナスの角に表示される数字を、順序よく並べたり、すべて同じにすると、プライズボーナスが発生してダメージが増加するのだ。

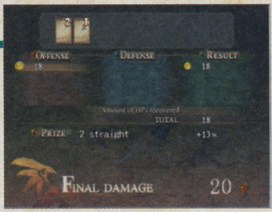

←プライズを多く引き出すことが勝利へのコツだぞ。

必殺技

キャラクター限定のマグナスである必殺技は、ほかの攻撃のあとにつなげることでのみ使える。威力は絶大だが、使う順番に注意だ。

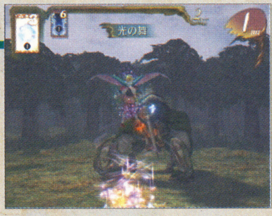

←威力抜群の必殺技は、まさに攻撃の切り札。

はみだしおたより

メガネかけ放題！（福井県・オブバイ）●マジですか？ どこですか？ 編集部のメガネっこは全員行っていいですか？

© 2003 NAMCO LTD.,All RIGHTS RESERVED

続報！ ニンテンドー ゲームキューブ

対戦・アクション	12月11日発売予定	バンダイ	GBAケーブル対応	使用ブロック数・2
アニメ	価格6800円予定	プレイ人数・1〜2	モデムアダプタ対応	
			ブロードバンドアダプタ対応	CERO全年齢対象

ONE PIECE グランドバトル！3 GRAND BATTLE!3

ますます過激な『グランドバトル』！

爆発的人気を誇る『ONE PEACE』のキャラクターたちをあやつり、3D対戦アクションが楽しめるという『グランドバトル』シリーズの最新作。続報となる今回は、新たなステージとキャラクターを公開するほか、見どころのひとつでもある必殺技の進化について紹介しよう！

⬅魅力的なキャラクターによるド派手な演出が冴える！

こんどの舞台は空島『スカイピア』

今作で新しく舞台となるのは、『スカイピア』という空に浮かぶ島。遺跡や雲の上が対戦ステージになるほか、びっくり雲や貝（ダイアル）など、原作を再現したしかけも満載だ。もちろん、『スカイピア』編に登場するキャラクターたちも新たに参戦。エネルや神官といった強力戦士に戦いを挑んでいくのだ！

⬆白いボールのようなものは、びっくり雲と呼ばれるしかけ。原作同様、いろんなモノが出てくるぞ！

⬇スカイピアにはウワバミも登場。頭と体が離れて見えるほどに巨大なのだ。

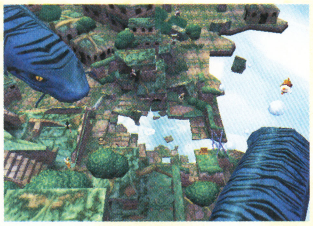

⬇スカイピアのアイテムといえば貝（ダイアル）。どんな効果があるんだろう？

強力な四神官

新キャラクターが続々と登場!!

全能の神エネルと対決！

⬆➡スカイピア最強の男、エネル。四神官の上に立つ存在で、カミナリを使った攻撃は、まさに全能の神と呼ぶにふさわしい。もしかすると、ゴム体質のルフィなら大丈夫???

強力無比！必殺技と奥義をくり出し勝負を決めろ!!

今作では『グランドバトル』シリーズのみどころのひとつ、キャラクターたち固有の必殺技がパワーアップしているぞ。ただでさえド派手で強力だったバトルシーンで、さらにその上をいく"奥義"を使えるようになったのだ。必殺技や奥義でトドメをさして、カッコよく勝負を決めよう！

⬅⬇ゾロの"三千世界"は三刀流の中でも最大級の威力。

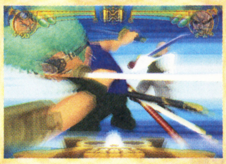

⬅普段はかわいいチョッパーは、変身してパワーアップ。もちろん奥義も強力だ。

⬅⬇5トンもの重さがあるハンマーを軽々と振り回す、ウソップの奥義が炸裂！ ……と思ったら、じつはハリボテ。威力はどうなの？

怪力ウソップ？

ウェイバーはナミにおまかせ

➡スカイピアならではの必殺技も登場するのだ。

⬅蹴りが得意なサンジの奥義は、怒濤の連続蹴りと跳び蹴りの必殺コンボ"仔羊肉ショット"だ。

➡ハナハナの実の能力者であるロビンの奥義。自由自在に腕を生やし、相手をクラッチしてしまうぞ。

はみだしおたより

最近僕の友だちがどんどんエロくなって困ります！（滋賀県・水ピンファン、やよい姉さん好き）

●エロくなるのはイイことです。キミもドンドンエロくなろう!?

ⓒ尾田栄一郎/集英社・フジテレビ・東映アニメーション ⓒBANDAI 2003

アクション	12月4日発売予定	トミー	GBAケーブル対応	使用ブロック数・2
アニメ・格闘	価格6800円	プレイ人数・1〜4	モデムアダプタ対応	
			ブロードバンドアダプタ対応	CERO全年齢対象

アニメで人気の忍者格闘ゲーム最新作がいよいよ登場!!

NARUTO -ナルト- 激闘忍者大戦！2

シリーズ第2弾には、新キャラクターが続々参戦。チャクラをためて忍術を爆発させろ！

あらゆる忍術の奥義を駆使して勝利するのだ！

人気アニメ『NARUTO－ナルト－』を題材にした格闘ゲームの第2弾。今作では、4人同時対戦が可能になったほか、新キャラクターが参戦して対戦プレイを盛り上げるぞ。忍者独自の力である“チャクラ”と呼ばれるエネルギーを溜めて、必殺の忍術を相手に叩き込むのだ！　各キャラクターが持っている独自系統の忍術にも大注目だぞ。

⬅新キャラクターの我愛羅。砂隠れの里出身だけあって、砂を使った忍術を中心に相手を攻撃していくのだ。

➡ライバルのカカシとガイが激突！　勝利はどちらの手に？

⬅4人対戦はコントローラを4つ使用。友だちどうしで持ち寄って盛り上がりたいね。

➡2対2の戦いや、全員が敵同士になるデスマッチも可能。いろいろなモードが楽しめるのだ。

新たに3人の忍者が参戦決定！

先月紹介した4人に続き、新たに3人の忍者の登場が決定したぞ。それぞれひとクセもふたクセもある忍術を習得しているので、自分に合ったキャラクターを捜してみよう。

新登場・カンクロウの特殊アクションを紹介！

今回初登場のカンクロウは、「カラス」という名前の人形を操って戦う。攻撃や防御に人形を使う一風変わったキャラクターだ。ひとりでふたり分の動きをする特殊な戦いの様子を見てみよう。

人形との同時攻撃で相手を幻惑！

⬅相手の目の前でカンクロウが大ジャンプ！　シカマルの頭上を越える高さで空中に舞う。

➡戦闘中に背中を見せたシカマルの隙を突いて、突撃するカンクロウと人形のカラス。

➡挟みこむように着地したカンクロウとカラスのコンビに、シカマルは戸惑うばかりだ。

⬅カンクロウがカラスを引き寄せると、シカマルは完全に術中に。抜け出すことの難しい強力攻撃の完成だ!!

初回特典はウエストポーチ

⬅初回限定分を購入すると、特製ウエストポーチがついてくるぞ！

ⓒ岸本斉史 スコット/集英社・テレビ東京・ぴえろ ⓒ2003 TOMY

はみだしおたより
くらえ！　ハイパースペシャルビリビリスーパーロイヤルハクション！（長野県・ドラえもんV3）
●うおっと！ なんでぃ、ただのクシャミじゃねーか!!　ビビらせんなってば!!

はみだしおたより
編集部のみなさんの中に、尻が痛くなるアレで悩んでいる人が絶対ひとりはいるはずだ。（福岡県・みづき弓馬）
●う～ん、どうだったっけなあ。たしか編集部にひとりいた気が……。

続報！ ニンテンドー ゲームキューブ

アクション・シューティング	2004年2月発売予定	エレクトロニック・アーツ	GBAケーブル対応	使用ブロック数・未定
映画	価格6800円	プレイ人数・1～4	モデムアダプタ対応	
			ブロードバンドアダプタ対応	CERO対象年齢・未定

007 エブリシング オア ナッシング EVERYTHING OR NOTHING

ジェームズ・ボンドとなってさまざまなミッションをクリアーせよ

映画『007』の主人公ジェームズ・ボンドを操作するアクションゲーム。さまざまな武器や道具を駆使して、与えられたミッションをクリアーしてこう。アドバンスを繋げると、なんとアドバンス本体が通信機になり、ミッション中にアドバイスがもらえるぞ。

いろいろな乗り物が登場

このゲームではクルマや、ヘリコプター、バイク、戦車などに乗ってミッションを遂行することもできるぞ。

⬅ヘリコプターで相手を撃ち落とそう。

⬆バイクでジャンプをするボンド。いったいどんなミッションなのか？

➡なんとクルマからミサイルが発射されているぞ。

⬆爆風とともに飛び上がるボンド。スパイならではのシーンが満載だ。

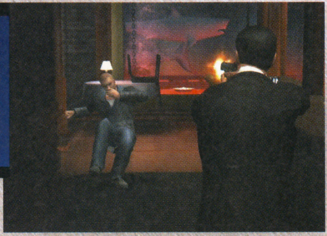

⬅立ちふさがる相手は銃で倒してしまおう。

⬅⬆素手での格闘もあり。また銃だけではなく、マシンガンなどもあるぞ。

いよいよ発売！ ニンテンドー ゲームキューブ

アクション	11月27日発売予定	カプコン	GBAケーブル対応	使用ブロック数・10
おもちゃ	価格6800円	プレイ人数・1～4	モデムアダプタ対応	
			ブロードバンドアダプタ対応	CERO全年齢対象

ガチャフォース

軍隊を編成して悪の軍団と戦おう

手のひらサイズの生命体ガチャボーグに指令を出し、悪の軍団と戦う3Dタイプのアクションゲーム。接近戦用や遠距離戦用など、さまざまな特徴を持つガチャボーグが、なんと200種類以上も登場。また、ふたり対戦や4人対戦で遊ぶモードも用意されている。戦闘をくり返してガチャボーグを集め、自分だけの軍隊を結成しよう。

キミだけの軍隊を作れ!!

物語を進めていくと、ランダムでいろいろなガチャボーグを入手できる。入手したガチャボーグは、自分の軍隊に入れることで戦闘に参加させられるぞ。しかしガチャボーグにはコストというポイントがあり、軍隊に設定されているコスト内でしか編成できないので注意。

➡コスト内なら、何体でも軍隊に入れられる。

⬅軍隊のポイントは物語を進めれば増える。

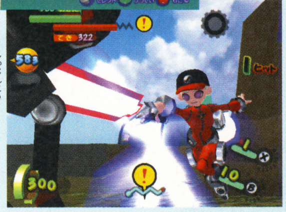

⬆➡主人公とガチャボーグが出会うシーン。ガチャボーグに指令を出して戦え。

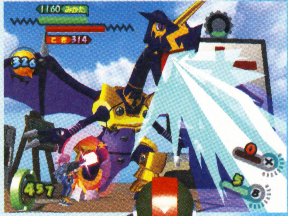

➡こんな巨大な敵も登場する。いったいどうやって倒せばいいのだろう？

©CAPCOM CO.,LTD.2003 ALL RIGHTS RESERVED.© 2003 Electronic Arts Inc. All Rights Reserved. JAMES BOND, 007, James Bond Gun and Iris Logos and all other James Bond related trademarks TM Danjaq, LLC. James Bond, 007, James Bond Gun and Iris Logos and all other James Bond related properties © 1962-2003 Danjaq, LLC, and United Artists Corporation. EVERYTHING OR NOTHING is a trademark of Danjaq LLC and United Artists Corporation.

続報! ニンテンドー ゲームキューブ

アクション | 2004年発売予定 | 任天堂 | GBAケーブル対応 | 使用ブロック数・未定
ロボット | 価格未定 | プレイ人数・1〜4 | モデムアダプタ対応 | ブロードバンドアダプタ対応 | CERO全年齢対象

カスタムロボ for GAME CUBE(仮題)

自由にロボをカスタマイズして戦おう!!

ロボットをカスタマイズしながら戦っていくアクションゲーム。今作はゲームキューブ用ということもあり、前作よりもグラフィックが格段にパワーアップしているぞ!

➡これが今作のオープニングムービーだ!! 美麗かつ迫力のあるグラフィックに誰もが興奮することまちがいなし!

⬆バトル画面もこれまで以上にリアルになっている。

➡今作では、なんと4人同時対戦が可能になったのだ。

カスタマイズがパワーアップ

⬅なんと今作では、ロボのカラーリングが可能になったのだ!

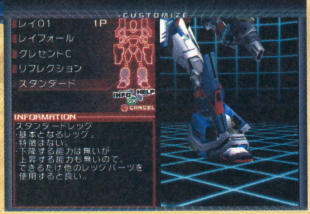

➡レッグやガンといった、カスタマイズ用のパーツがかなり増えたぞ。

第1報! ニンテンドー ゲームキューブ

アクション | 2004年発売予定 | バンダイ | GBAケーブル対応 | 使用ブロック数・未定
アニメ | 価格未定 | プレイ人数・1 | モデムアダプタ対応 | ブロードバンドアダプタ対応 | CERO対象年齢・未定

機動戦士ガンダム 〜戦士達の軌跡〜(仮題)

一大ブームを巻き起こしたアニメ『機動戦士ガンダム』を題材にしたアクションゲーム。今作ではアムロやシャアなど、一年戦争で活躍した戦士たちとなってモビルスーツに搭乗し、さまざまな敵と戦うのだ。また味方機に指示をだしたり、どんなルートで攻略するかといった戦術も重要になる。さらに限定版には、シャア専用ザクのフィギュアなどが同梱されているらしいぞ。

⬆オープニングムービーは必見だ!

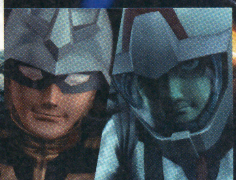

⬇永遠のライバル、アムロとシャア。

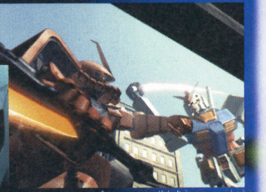

⬆ガンダム対シャア専用ザク。勝利するのはどちらなのか?

戦術

このゲームではプレイヤーの戦術眼が重要。敵の武装やHPをチェックしたうえで攻略法を考えたり、進行ルートを決めなくてはならないのだ。また味方機と連携をとることも大切だ。

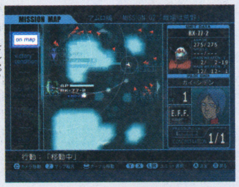

➡作戦中はつねにマップを確認して状況確認。

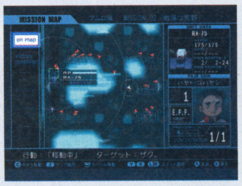

⬅味方に指示を出して、挟み撃ちなどをしよう。

戦闘

戦闘ではメインウェポンによる攻撃やジャンプ、防御など、多彩なアクションが可能。戦況を有利にする特殊能力も用意されているぞ。

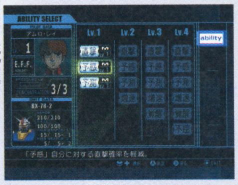

➡特殊能力はキャラごとに違い、戦闘中に使える。

⬅⬇簡単な操作で多彩なアクションが楽しめちゃうぞ。

©2003 NOISE/Nintendo 企画協力 株式会社バンダイ ©創通エージェンシー・サンライズ ※画面は開発中のものです

はみだしおたより

午前2時45分にこのはがきを書いてます。(大阪府・匿名希望)

●そんな夜更かししちゃ体に悪いぞ! ……といいつつも、この返事は午前3時12分に書いてます。

いよいよ発売! ニンテンドー ゲームキューブ

格闘・アクション	11月28日発売予定	バンダイ	GBAケーブル対応 / モデムアダプタ対応 / ブロードバンドアダプタ対応 / 使用ブロック数・2
アニメ	価格6800円	プレイ人数・1〜2	CERO全年齢対象

DRAGON BALL Z
ドラゴンボール

人気アニメ、『ドラゴンボールZ』が格闘アクションゲームになって復活!! 悟空やピッコロなど、おなじみのキャラクターが3Dフィールドを舞台に熱きバトルをくり広げるのだ。原作の名場面が、フルCGで完全再現されているぞ。

➡必殺技が乱れ飛ぶ、ド迫力の闘いが展開される。

⬇ストーリーモードでは、『ドラゴンボールZ』の壮大なストーリーを追体験できるのだ。あの熱い興奮が、いま蘇る!!

⬆スキルと呼ばれる特殊能力を組み込んで、キャラクターをカスタマイズできるぞ。自分好みのキャラを作っちゃおう!!

第1報! ニンテンドー ゲームキューブ

シミュレーション	2004年1月22日発売予定	エレクトロニック・アーツ	GBAケーブル対応 / モデムアダプタ対応 / ブロードバンドアダプタ対応 / 使用ブロック数・未定
生活	価格6800円	プレイ人数・1	CERO全年齢対象

The SIMS
ザ・シムズ

神様気分を味わっちゃおう

シムと呼ばれるキャラクターの生活をのぞいたり、行動に介入するシミュレーション。登場人物や舞台を自由に設定できるフリーモードと、与えられた条件を満たしていくストーリーモードがあるぞ。

⬆シムのアクションは、"中指を立てる"、"催眠術をかける"など、多彩。

➡シムが住んでいる部屋も、自由にカスタマイズ可能。

⬆ストーリーモードは、進めかた次第でシナリオが分岐することもある。

続報! ニンテンドー ゲームキューブ

カードゲーム	12月18日発売予定	タカラ	GBAケーブル対応 / モデムアダプタ対応 / ブロードバンドアダプタ対応 / 使用ブロック数・7
キャラクター	価格6800円	プレイ人数1〜2	CERO全年齢対象

DUEL MASTERS
デュエル・マスターズ 熱闘!バトルアリーナ

人気トレーディングカードゲームが、ゲームキューブに登場!! 300枚以上も収録されたカードで最強デッキを組んで、強敵デュエリストたちとのカードバトルを勝ち抜こう。GBAケーブルを使用すれば、相手にカードを見られることなく対戦プレイが楽しめるのだ。

目指せ! 最強のデュエル・マスター!!

➡クリーチャーと呪文のカードを使ってバトル!!

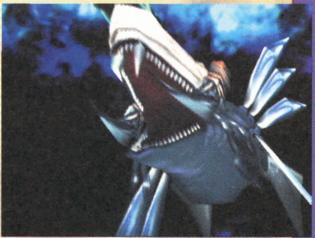

⬆ポリゴンで完全再現されたクリーチャーは大迫力!! バトルもいっそう盛り上がること間違いなし!!

第1報! ニンテンドー ゲームキューブ

シミュレーション	2004年1月23日発売予定	アイディアファクトリー	GBAケーブル対応 / モデムアダプタ対応 / ブロードバンドアダプタ対応 / 使用ブロック数・43
ファンタジー	価格5800円	プレイ人数・1	—

学園都市ヴァラノワール ROSES
ローゼス

勇者を目指す少女たちの物語

勇者を育成する学園を舞台に、個性豊かなキャラクターが大活躍するシミュレーションゲーム。主人公のミュウとなってダンジョンを冒険し、さまざまな課題をクリアしていこう。入るたびにダンジョンの構成が変化するので、何度でも楽しめるのだ。

⬅総勢40人もの魅力的なキャラが登場するぞ。

➡物語の随所にアニメムービーが挿入される。

⬆戦闘は本格シミュレーションバトル。武器による攻撃や魔法攻撃を駆使して、行く手を阻むモンスターを倒すのだ!!

©バードスタジオ/集英社・東映アニメーション ©BANDAI 2003 ©2003 Electronic Arts Inc. Electronic Arts, EA GAMES, the EA GAMES logo, Maxis and the Maxis logo are trademarks or registered trademarks of Electronic Arts Inc. in the U.S. and/or other countries. All Rights Reserved. All other trademarks are the property of their respective owners. EA GAMES TM and Maxis TM are Electronic Arts TM brands. TM and ©2003,Wizards of the Coast/Shogakukan/Mitsui-Kids 創作・著作物 ©TAKARA CO.,LTD.2003 ©2003 IDEA FACTORY/TI TOKYO INC.

第1報! ニンテンドー ゲームキューブ

アクション	12月19日発売予定	カプコン
SF	価格3980円	プレイ人数・1

GBAケーブル対応 / モデムアダプタ対応 / ブロードバンドアダプタ対応 / 使用ブロック数・4 / CERO全年齢対象

ビューティフル ジョー リバイバル

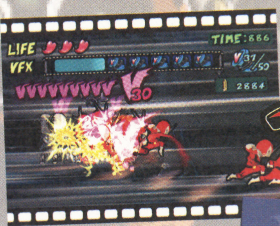

➡独特なキャラクターアクションで爽快度満点だ!

ド派手なアクションで人気の格闘ゲームがお買い得価格になって復活だ! カッコイイバトルシーンを自在に作り出せるVFXアクションを体験しようぜっ!

⬅より簡単な"SWEETモード"が加わったのが特徴だ!

続報! ニンテンドー ゲームキューブ

アクション	2004年発売予定	任天堂
スノーボード	価格未定	プレイ人数・1～4

GBAケーブル対応 / モデムアダプタ対応 / ブロードバンドアダプタ対応 / 使用ブロック数・未定 / CERO対象年齢・未定

1080° SILVER STORM テン・エイティ シルバーストーム

ニンテンドウ64の名作スノーボードゲーム『1080°』がゲームキューブに登場だ! パワーアップしたグラフィックと臨場感溢れる操作感は要チェックだ!

➡さまざまなコースでダイナミックな滑りを体験できる。

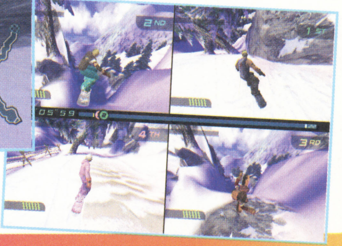

➡もちろんゲームキューブ定番の4人対戦も可能。楽しさ4倍かもよ!

続報! ニンテンドー ゲームキューブ

アクション	12月11日発売予定	エレクトロニック・アーツ
映画	価格5800円	プレイ人数・1

GBAケーブル対応 / モデムアダプタ対応 / ブロードバンドアダプタ対応 / 使用ブロック数・9 / CERO全年齢対象

ハリー・ポッターと賢者の石

『ハリーポッター』の第1作がアクションアドベンチャーになって登場だ! 以前発売された他機種版では不可能だった、日本語でのプレイもできるぞ!

⬆美しい3D画面によって、映画なみの迫力が再現されているぞ!

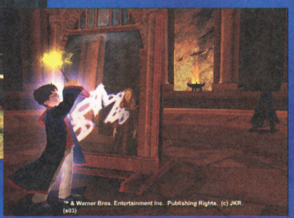

⬅映画や小説でおなじみのエピソードが満載なのだ!

続報! ニンテンドー ゲームキューブ

アクション・アドベンチャー	2004年1月8日発売予定	エレクトロニック・アーツ
ファンタジー・映画	価格6800円	プレイ人数・1～2

GBAケーブル対応 / モデムアダプタ対応 / ブロードバンドアダプタ対応 / 使用ブロック数・未定 / CERO対象年齢・未定

ロード・オブ・ザ・リング 王の帰還

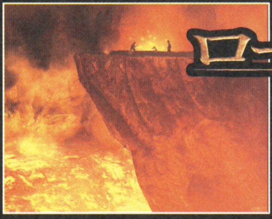

➡想像を超えた冒険が待ちかまえているハズ! 期待大だ。

いよいよ公開の迫る『ロード・オブ・ザ・リング』の最終章、『王の帰還』のアクションゲーム。今作ではさまざまなキャラクターでストーリーを楽しめるマルチシナリオが盛り込まれている。

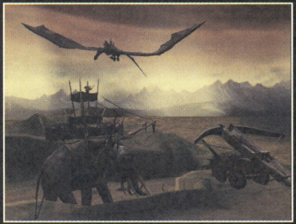

⬆ゲームボーイアドバンスとつなぐと、新しいステージや技が登場するぞ!

続報! ニンテンドー ゲームキューブ

アクション	2004年1月15日発売予定	セガ
モンスター	価格5980円	プレイ人数・1～4

GBAケーブル対応 / モデムアダプタ対応 / ブロードバンドアダプタ対応 / 使用ブロック数・未定 / CERO全年齢対象

カイジュウの島 ～アメージングアイランド～

⬅カイジュウにパーツを装着してカッコよくしよう。

自分だけのカイジュウを作って魔王に支配されたカイジュウの島を救おう! ステージごとに現れるミニゲームをクリアーしていくと、カイジュウもパワーアップできるのだ!

➡ミニステージは何度でも挑戦できるぞ!

続報! ニンテンドー ゲームキューブ

ボードゲーム	12月11日発売予定	ハドソン
バラエティー	価格6800円	プレイ人数・1～4

GBAケーブル対応 / モデムアダプタ対応 / ブロードバンドアダプタ対応 / 使用ブロック数・6 / CERO全年齢対象

桃太郎電鉄12 西日本編もありまっせー!

➡そういえばこんな光景テレビで見ましたねえ。

人気のボードゲーム『桃鉄』の最新作はお笑いテイストバリバリの関西地方が舞台! しょーもない新イベントが大充実してまんねん。初めて止まった駅では、その駅に関する豆知識を教えてくれたりする!

⬆巨大なうんち。相手を閉じこめたり、目的地に行けなくしたりできる。クサいけど。

はみだしうーたん

うーたんかわいー!!(青森県・あにみ)

●いや～っ、全世界のうーたんラブラブ団からの大量はがき兵器攻撃に、思わずここにもはみだしちゃいました～。ルンルン。

©CAPCOM CO.,LTD 2003. ALL RIGHTS RESERVED. ©2003 Nintendo ©2003 Electronic Arts Inc. All Rights Reserved. ©HARRY POTTER, characters, names and related indicia are trademarks of and ©Waner Bros. Harry Potter Publishing Rights ©JKR. WBIE LOGO, WB SHIELD:™&©Warner Bros(s03) ©MMIII New Line Productions, Inc. All Rights Reserved. The Lord of the Rings, The Return of the King and the names of the characters, items, events and places therein are trademarks of The Saul Zaentz Company d/b/a/ Tolkien Enterprises under license to New Line Productions, Inc.Game Code and certain audio visual elements ©2003 Electronic Arts Inc. All rights reserved. All other trademarks are the property of their respective owners. ©SEGA,2003 ©2003 HUDSON SOFT

はみだしおたより

編集部の人は水ピンのことをどう思っていますか？（埼玉県・ドリルの先端部分）

●あー、そりゃもちろん……尊敬してるに決まってるじゃないですか！

続報！ ニンテンドー ゲームキューブ

アドベンチャー	12月6日発売予定	ユークス	使用ブロック数・未定
映画	価格5800円	プレイ人数・1	—

ファインディング ニモ

⬅アイテムを取りながら美しい海を冒険するステージ。

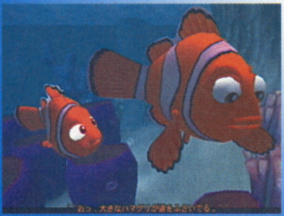

⬆いろいろなキャラクターが登場して物語を盛り上げてくれるのだ。

ディズニーアニメ『ファインディングニモ』のアクションゲームが映画公開と同時に発売されるぞ！ 主人公ニモとなって、学校へ行ったり遠足をしたりなど日常生活を楽しもう。

続報！ ニンテンドー ゲームキューブ

アクション	12月4日発売予定	ハドソン	使用ブロック数・未定
コミカル	価格3000円	プレイ人数・1	CERO全年齢対象

ハドソンセレクションVol.3

PC原人

PITHECANTHROPUS COMPUTERURUS

⬅秘密の扉の中には隠し部屋やミニゲームがある。

⬅いろいろなミニゲームが用意されているぞ！

名作アクションゲーム『PC原人』がリニューアルされてゲームキューブに登場！ 石頭を使って迫り来る敵を倒し、悪の大王にさらわれた恐竜王国の王女を救い出すのだ！

続報！ ニンテンドー ゲームキューブ

アクション	12月18日発売予定	ハドソン	使用ブロック数・2
コミカル	価格3000円	プレイ人数・1	CERO全年齢対象

ハドソンセレクションVol.4

高橋名人の冒険島

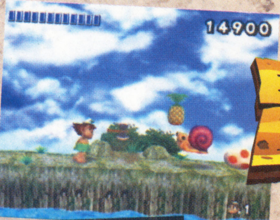

⬅フルーツを取って体力を回復しながら進んでいこう。

⬅ステージの最後にはボスが登場。負けるな！

ファミコン世代のヒーロー、高橋名人が活躍するアクションゲーム。ゲームキューブ版では各ステージのフルーツ獲得率によってハチスケがもらえ、これを集めることでオマケメニューが増えていくぞ。

続報！ ニンテンドー ゲームキューブ

アクション・シューティング	12月4日発売予定	エレクトロニック・アーツ	GBAケーブル対応
戦争	価格6800円	プレイ人数・1〜4	使用ブロック数・未定
			CERO対象年齢・15歳以上

MEDAL OF HONOR RISING SUN

メダル オブ オナー ライジング サン

⬅緊張感溢れる白兵戦。生き延びることができるか？

⬅艦隊での戦闘も体験可能。敵を迎撃しよう！

全世界で600万本もの大ヒットを記録したアクション『メダル オブ オナー』シリーズの最新作。日本帝国軍とアメリカ軍の激戦がリアルに再現されているぞ。

続報！ ニンテンドー ゲームキューブ

アクション	12月4日発売予定	コナミ	GBAケーブル対応
コミカル	価格4800円	プレイ人数・1	使用ブロック数・2
			CERO対象年齢・未定

クラッシュ・バンディクー4 さくれつ！魔神パワー

愛嬌のある主人公クラッシュが活躍するアクションゲーム。飛行機やトロッコに乗ったり、玉に入って転がったりなど、多彩なステージをクリアーしていこう！

⬆GBAケーブルでアドバンスと繋げば、ミニゲームもダウンロード可能。

⬅クルクル回転して敵にアタック！ 箱も壊せるぞ。

続報！ ニンテンドー ゲームキューブ

アクション	12月4日発売予定	カプコン	使用ブロック数・3
コミカル	価格6800円	プレイ人数・1	CERO対象年齢・未定

Disney's ミッキー＆ミニー

トリック＆チェイス

⬅森や博物館、遺跡などさまざまなステージを冒険だ！

⬅ミニーがロープを使ってスペシャルトリック！

ミッキーとミニーが活躍するアクションゲーム。各ステージごとにあるいろいろなもので"トリック"と呼ばれるアクションを決め、謎の生命体ルルーをかわそう！

©Disney/Pixar Finding Nemo. © Disney/Pixar. Licensed by THQ Inc. THQ and its logo are trademarks and/or registered trademarks of THQ Inc. All rights reserved. Developed by Traveller's Tales. Traveller's Tales and its logo are trademarks of Traveller's Tales. All other trademarks, logos and copyrights are property of their respective owners. Published and distributed in Japan by YUKES Co., Ltd. FINDING NEMO IS A WALT DISNEY PICTURES PRESENTATION OF A PIXAR ANIMATION STUDIOS FILM ©1989,2003 HUDSON SOFT ©1989,2003 RED ©2003 HUDSON SOFT ©Electronic Arts Inc. All rights reserved ©"Crash Bandicoot 4:Sakuretsu! Majin Power" interactive game ©2003 Universal Interactive, Inc. Crash Bandicoot and related characters are TM and © Universal Interactive, Inc. Published and distributed by Konami Corporation. All rights reserved. ©2003 Disney Developed by CAPCOM CO.,LTD.

第1報! ニンテンドー ゲームキューブ

アクション／スノーボード
12月18日発売予定
価格6800円
エレクトロニック・アーツ
プレイ人数・1～2
GBAケーブル対応
モデムアダプタ対応
ブロードバンドアダプタ対応
使用ブロック数・5
CERO全年齢対象

エスエスエックス3 SSX3

➡華麗なトリックで高得点を目指そう。

迫力のスピード感とジャンプの壮快感がたまらない人気スノーボードゲームの最新作。個性溢れるキャラクターたちを操作して、現実離れしたトリックをくり出しながら雪山を軽快に滑りまくろう!!

➡コースは多彩。こんな町中も滑れるのだ!!

第1報! ニンテンドー ゲームキューブ

アクション／レース
12月25日発売予定
価格6800円
エレクトロニック・アーツ
プレイ人数・1～2
GBAケーブル対応
モデムアダプタ対応
ブロードバンドアダプタ対応
使用ブロック数・8
CERO対象年齢・未定

NEED FOR SPEED UNDERGROUND ニード フォー スピード アンダーグラウンド

⬅どこまでスピードを出せるか競うモードもある。

極限のスピードとスリルを味わうことができるレースゲーム。夜間に行われるレースに参加して、強豪たちと戦うのだ。軽快にドリフトを使ってぶっ飛ばそう!!

⬆ニトロを使うと、独特のスピード感を醸し出す演出が楽しめるぞ！

続報! ニンテンドー ゲームキューブ

アクション／冒険・スパイ
冬発売予定
価格未定
コナミ
プレイ人数・1
GBAケーブル対応
モデムアダプタ対応
ブロードバンドアダプタ対応
使用ブロック数・未定
CERO対象年齢・未定

TACTICAL ESPIONAGE ACTION METAL GEAR SOLID THE TWIN SNAKES メタルギア ソリッド ザ・ツインスネークス

シリーズの中でもとくに人気の高い『メタルギア ソリッド』が、ゲームキューブで生まれ変わる!! 新しく追加されるシーンも満載なのだ。

➡セクシーなスナイパー・ウルフが、さらに美しく!!

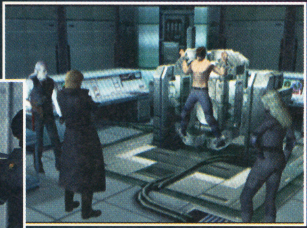

⬆印象深いオセロットの拷問イベントもパワーアップしている!?

続報! ニンテンドー ゲームキューブ

シミュレーション／競馬
12月11日発売予定
価格6980円
セガ
プレイ人数・1
GBAケーブル対応
モデムアダプタ対応
ブロードバンドアダプタ対応
使用ブロック数・20
CERO全年齢対象

LET'S BECOME A DERBY OWNER! ダービー馬をつくろう! ダビつく3

⬅実況入りでレースが楽しめるので臨場感満点!!

⬆レースや競走馬は最新データを採用。実名の馬が3000頭も登場！

人気の競走馬育成シミュレーションゲームの最新作。最強の競走馬を育成して、日本ダービーを初めとするG1レース全制覇を目指そう！レースはフルボイスで楽しめるぞ。

続報! ニンテンドー ゲームキューブ

アクション／コミカル
12月18日発売予定
価格6800円
ハドソン
プレイ人数・1～4
GBAケーブル対応
モデムアダプタ対応
ブロードバンドアダプタ対応
使用ブロック数・4
CERO全年齢対象

ドリームミックスTV ワールドファイターズ WORLD FIGHTERS

コナミやハドソン、タカラの人気キャラがたくさん登場する、はちゃめちゃアクションゲーム。魅せる戦いで視聴率を上げて、ボスのいるステージを目指そう!!

⬆ま、卍丸がなぜここに!? 隠しキャラとして登場するのかな？

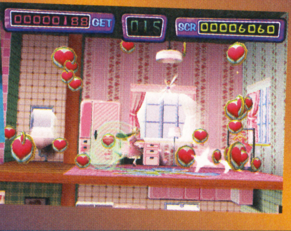

⬅さまざまなミニゲームで新記録を作り出そう。

いよいよ発売! ニンテンドー ゲームキューブ

アクション／プロレス
11月14日発売
価格6800円
ユークス
プレイ人数・1～4
GBAケーブル対応
モデムアダプタ対応
ブロードバンドアダプタ対応
使用ブロック数・20
プレミアムBOX 11月7日発売 価格8800円

WRESTLEMANIA XIX レッスルマニアナインティーン

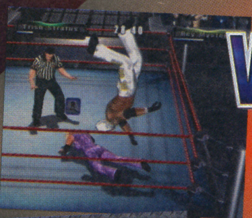

➡相手を流血させると勝ちとなる試合もあるのだ。

アメリカはもちろん、日本でも爆発的な人気を誇るプロレス団体、WWEを題材にしたプロレスゲーム。実際に行われたさまざまな形式の試合を完全再現。オリジナルのスーパースターを作れるモードもパワーアップ!!

⬅どんなスーパースターでも作れちゃう!!

はみだしおたより
金欠病にかかりました。（兵庫県・どせいさん）
●それは不治の病なのであきらめましょう。

©2003 Electronic Arts Inc. All rights reserved ©2003 Electronic Arts Inc. All rights reserved ©1987 2003 Konami Computer Entertainment Japan Original Game ©SEGA ©SEGA/Smilebit,2003 ©2003 HADSON SOFT ©TAKARA CO.,LTD.2003 ©1985 1998 KONAMI ©1985 KONAMI ©1985 1991 KONAMI ©1985 1987 KONAMI ©21986 2001 KONAMI&Konami Computer Entertainment Tokyo ©1987 2001 Konami Computer Entertainment Japa ©2003 Konami Computer Entertainment Studios ©1992 2003 RED ©EIGHTING 2002 ©青木たかお・BB3プロジェクト・テレビ東京 ©2003 World Wrestling Entertainment, Inc. All Rights Reserved.Game and Softwar© 2003 THQ/JAKKS Pacific, LLC. Used under exclusive license by THQ/JAKKS Pacific, LLC. JAKKS Pacific and the JAKKS Pacific logo are trademarks of JAKKS Pacific, Inc. Developed by Yuke's Co. Ltd. Yuke's Co. Ltd. and its logo are trademarks and/or registered trademarks of Yuke's Co., Ltd. THQ and the THQ logo are trademarks and/or registered trademarks of THQ Inc. All Rights Reserved. All other trademarks, logos and copyrights are property of their respective owners.

はみだしおたより
ペロ〜ン。（青森県・天然パーマ）
●きゃ〜、天然パーマのえっち！

R:RACING EVOLUTION

いよいよ発売！ ニンテンドー ゲームキューブ

アクション	11月27日発売予定	ナムコ	使用ブロック数・2
レース	価格6800円	プレイ人数・1〜2	SPEED FORCE対応 / CERO対象年齢・12歳以上

➡レース中に、対戦相手やチームの言葉が聞こえる画期的なシステム。

R:RACING EVOLUTION
アール:レーシングエヴォリューション

⬅お気に入りのクルマを見つけて購入しよう。

『リッジレーサー』シリーズのナムコが放つ最新レースゲーム。ストーリー性の高いレーシングライフモードや手軽に楽しめるアーケードモードなど、遊び応え十分!!

ハリー・ポッター クィディッチ ワールドカップ

いよいよ発売！ ニンテンドー ゲームキューブ

アクション	11月13日発売	エレクトロニック・アーツ	GBAケーブル対応 / 使用ブロック数・3
映画・スポーツ	価格5800円	プレイ人数・1〜2	CERO全年齢対象

人気映画『ハリー・ポッター』の世界で有名な"クィディッチ"を題材にしたスポーツゲーム。アドバンス版と連動させると、カードの交換や協力プレイが可能だ。

⬆試合に勝ったり、目的をこなすとカードをもらうことができる。

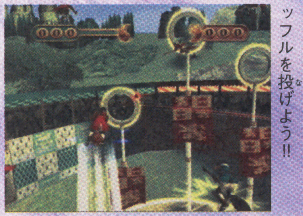

⬅リングにめがけてクアッフルを投げよう!!

STAR WARS ROGUE SQUADRON III

いよいよ発売！ ニンテンドー ゲームキューブ

シューティング	11月21日発売	エレクトロニック・アーツ	使用ブロック数・5
SF	価格6800円	プレイ人数・1〜2	CERO全年齢対象

スター・ウォーズ ローグ スコードロンIII

『スター・ウォーズ』の魅力を存分に堪能できるシューティングゲーム。戦闘機を操作するはもちろん、ルークやウェッジに扮して戦うサードパーソンアクションも追加され

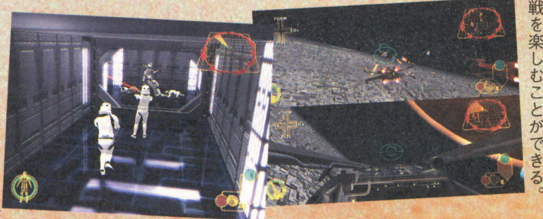

➡登場人物になりきって映画の名シーンを再現しよう。

⬅ふたりで協力プレイや対戦を楽しむことができる。

PHANTASY STAR ONLINE EPISODE III C.A.R.D. Revolution

いよいよ発売！ ニンテンドー ゲームキューブ

シミュレーション・カードゲーム	11月27日発売予定	セガ	GBAケーブル対応 / モデムアダプタ対応 / ブロードバンドアダプタ対応 / 使用ブロック数・32
SF	価格6980円	プレイ人数・1〜4	キーボードコントローラ対応 / CERO全年齢対象

➡クエストをこなしながらカードを集めるのだ!!

ファンタシースターオンライン PHANTASY STAR ONLINE episode III C.A.R.D. Revolution
カード レボリューション

カードを集め、デッキを組んで戦うカードバトルゲーム。もちろんこれまでのシリーズ同様、オンラインプレイでチャットをしながら冒険するという多人数協力プレイも可能だ。

⬆戦闘は迫力の演出で楽しめる。ド派手な技で相手を驚かせよう。

PHANTASY STAR ONLINE EPISODE I&II Plus

いよいよ発売！ ニンテンドー ゲームキューブ

RPG	11月27日発売予定	セガ	GBAケーブル対応 / モデムアダプタ対応 / ブロードバンドアダプタ対応 / 使用ブロック数・28
SF	価格3980円	プレイ人数・1〜4	CERO全年齢対象

PHANTASY STAR ONLINE ファンタシースターオンライン EPISODE I&II Plus
エピソード ワン アンド ツー プラス

⬅敵を倒しながら、さまざまな依頼をこなそう。

⬅通信しなくても多人数で遊ぶことができるぞ!!

オンラインゲームの名作がお手ごろ価格で登場！　これまでに配信されたオンラインクエストがオフラインでプレイ可能。さらに、本作でしか楽しめないクエストもたくさんあるぞ!!

メダロット BRAVE

いよいよ発売！ ニンテンドー ゲームキューブ

アクション・RPG	11月28日発売予定	ナツメ	GBAケーブル対応 / 使用ブロック数・3
ロボット	価格6800円	プレイ人数・1〜2	CERO全年齢対象

➡メダロットたちのゆかいな会話が3Dで楽しめる！

メダロット BRAVE MEDAROT
メダロット ブレイブ

⬅パーツを使いこなしてロボトルにチャレンジしよう。

人気RPG『メダロット』の最新作。トルトルランドと呼ばれるテーマパークを舞台に、さまざまなライバルとロボトルをくり広げよう!!

©2003 NAMCO LTD.,ALL RIGHTS RESERVED All trademarks and copyrights associated with the manufacturers,cars,models,trade names,brands and visual images depicted in this game are the property of their respective owners.All rights reserved. ©2003 Electoronic Arts Inc. All Rights Reserved. ©HARRY POTTER, characters, names and related indicia are trademarks of and ©Waner Bros. Harry Potter Publishing Rights ©JKR. WBIE LOGO, WB SHIELD:©&©Warner Bros LucasArts, the LucasArts logo, STAR WARS and related properties are trademarks in the United States and or in other countries of Lucasfilm Ltd. and or its affiliates. ©2003 Lucasfilm Entertainment Company Ltd. or Lucasfilm Ltd. & TM or ® as indicated. All rights reserved. LucasArts and the LucasArts logo are registered trademarks of Lucasfilm Ltd. Game ©SEGA ©SONICTEAM/SEGA,2000,2003 ©SEGA,2003 ©SONICTEAM/SEGA,2000、2003 ©1997/2003 Natsume CO.,Ltd. ©1997/2003 Imagineer CO.,Ltd. キャラクターデザイン：ほるまりん

続報！ ゲームボーイ アドバンス

レース	11月28日発売予定	任天堂	バックアップ機能つき 通信ケーブル対応	容量・128メガ 1カートリッジプレイ対応
アニメ・近未来	価格4800円	プレイ人数・1～4	GBAケーブル対応	CERO全年齢対象

アニメ版の世界を受け継いだ新しい『F-ZERO』が登場！

F-ZERO ファルコン伝説

テレビアニメ化した『F-ZERO』がゲームに逆輸入！ アニメ版の世界を踏まえたシナリオと大迫力のレース、そのふたつが同時に楽しめる！

⬇これまでの同シリーズのゲーム性を受け継いだ本格ハイスピードレース！ 大迫力だ！

⬆アニメ版の主人公リュウ スザクが登場！ パイロットごとに違うストーリーやレースが楽しめる。

多彩なコースがカードe+でさらに増える

このゲームには、11の惑星都市に設置された20のコースが用意されている。これだけでもボリューム満点だけど、なんとカードe+にも対応しているのだ！『F-ZEROファルコン伝説カードe+（仮称）』を使えば、プレイできるコースを増やしたりなど、遊びかたが広がるぞ！

MUTE CITY

⬅このシリーズの定番コースも登場。

➡近代的な都市のド真ん中を疾走するのだ！

BIG BLUE

⬅ちょっと複雑で難解なコース!?

➡海に設置されたコースをマシンで爆走する！

ゼロテストでひたすら走り込め！

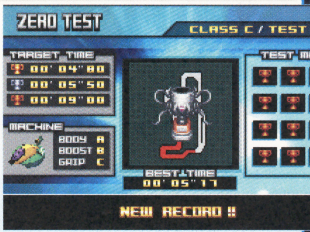

⬆ゼロテストでは、各コースごとにタイムアタックし、規定のタイムを抜くと金銀銅3種類のカップがもらえるのだ。すべてのコースを制覇できるかな？

8人のパイロットのストーリーが絡み合う！

ゲームに登場する8人のパイロットたちには、それぞれ独自のシナリオが用意されている。物語の途中でほかのパイロットに出会うと、そのパイロットのシナリオも選択できるようになるのだ。このザッピングシステムによって、それぞれのパイロットたちの人間関係が徐々に明らかになっていくぞ！

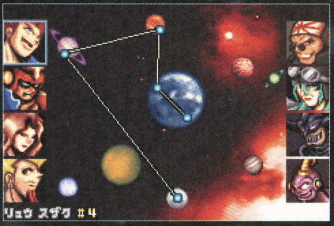

⬆F-ZEROマシンのパイロットとなり、さまざまなミッションをクリアーしていくことでストーリーが進んでいくのだ。

アニメ版の主人公 リュウ スザク

⬅宿敵ゾーダを追う、というのが彼のストーリー。150年の時を経て2201年に蘇ったパイロットなのだ。

伝説の英雄 キャプテン ファルコン

➡言わずと知れた賞金稼ぎのキャプテン ファルコンだが、今回の仕事はとある要人の護衛任務なのだ。

悪の帝王 ブラック シャドー

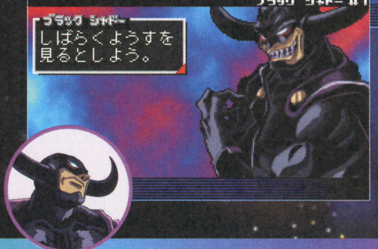

⬅銀河中の指名手配となっている大悪党だが、治外法権のF-ZEROサーキットに堂々と乗り込む。大事故必至のレースが頻発する波乱のレースになるぞ。

アニメで活躍中の高機動小隊も登場！

アニメ版オリジナルパイロット、高機動小隊のメンバーたちもレースに登場する。もちろん、リュウの宿敵ゾーダとその一味も登場して大暴れのレースをくり広げるぞ。

⬆個性的すぎるスタイルのミスターEADも高機動小隊のメンバーだ。

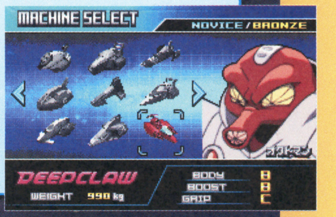

➡ゾーダ軍も参戦。オクトマンも大暴れだ！

はみだしおたより

何を書けばいいのかを毎月悩んでいます。ふざけていいんですか？（大分県・キラ）

●むしろふざけてくれたほうが返事が書きやすくて助かります!?

Ⓒ 2003 Nintendo Ⓒ Nintendo / テレビ東京・葦プロ・電通

やっちまいなぁ！（大阪府・キル）
●バシュッ!! ビシッ!! ズバーッ。

続報！ ゲームボーイ アドバンス

アクション	12月12日発売予定	任天堂	バックアップ機能つき	容量・64メガ
冒険	価格4800円	プレイ人数・1〜2	通信ケーブル対応	1カートリッジプレイ対応
			GBAケーブル対応	CERO全年齢対象

スーパードンキーコング

あの名作アクションゲームがアドバンスに堂々復活！

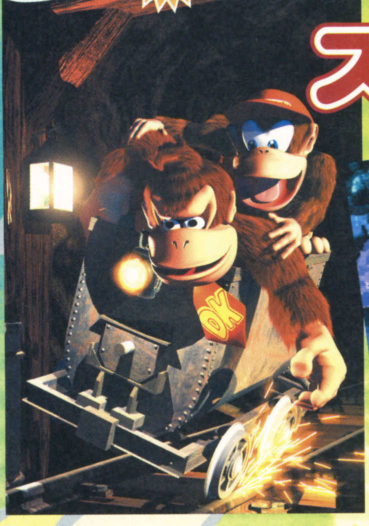

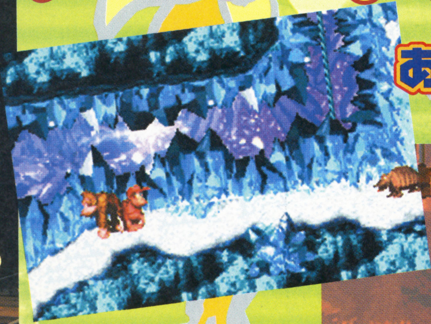

⬆➡ハラハラドキドキのステージと、楽しさ盛りだくさんのゲームモード。スピーディーなアクションを楽しもう。

痛快アクションが魅力の『スーパードンキーコング』が復活！ 今回はアドバンス版ならではの新要素を紹介するぞ。

強力コンビが大冒険をくり広げる

プレイヤーが操るのはドンキーとディディーの凸凹コンビ。クレムリン軍団から奪われたバナナを取り戻すのが目的だ。卑劣なクレムリン軍団はあの手、この手を使ってドンキーたちを妨害してくるけど、ふたり仲よく力を合わせて奪われたバナナをすべて取り返そう。

⬅強敵相手のバトル開始！ アクションを駆使して戦おう。

➡選択できるステージは、どれも遊びがいのありそうなものばかり。さてどこを選ぼう？

⬅洞窟内を覆う濃い霧がドンキーの視界を妨げる……。ここは慎重に行動しよう。

―STORY―

嵐の夜、バナナ倉庫の見張りをしていたディディーの前に突如、クレムリン軍団が出現！ 倉庫のバナナを盗んでいってしまう。こうしてドンキーとディディーはバナナ奪還のため旅立つ……。

盗まれたバナナを取り戻せ！

⬅クレムリン軍団の妨害に怯むことなく、ステージをクリアするのだ。

痛快アクションも健在!!

今回の冒険はさまざまな仕掛けが用意されたステージを、ドンキーとディディーで協力しながら進むことになる。ステージ完全制覇のためには、ふたりそれぞれに用意されたアクションを、場所や状況に応じてうまく使いわけることが重要となるぞ。右ではふたりが持つアクションの特徴を解説しているので、プレイのまえに予習をしておこう。

⬅迫る敵が行く手を阻む海中ステージも協力プレイで突破！ 相棒に感謝。

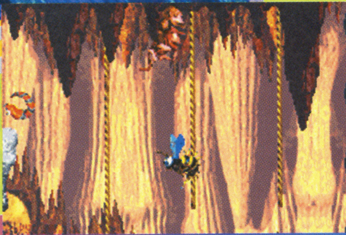

➡ロープからロープへ素早く移動するのも、お手のもの。

パワフルなアクションが楽しめるドンキー

パワフルな動きが特徴のドンキー。地面を揺らすハンドスラップや、重いタルを投げつけたりと、大きい敵が相手でも戦える。

軽快なアクションが楽しめるディディー

スピーディーですばっしこい動きが特徴のディディー。走るスピードとジャンプ力を活かして高い場所にも余裕で登り、海の中でもラクに移動できる。

充実のゲームモードを紹介!!

『スーパードンキーコング』といえば、スピーディーなアクションが醍醐味。今回のアドバンス版では遊びごたえ満点のゲームモードが多数用意されていて、テンポのよい横スクロールアクションがたっぷりと楽しめちゃうのだ。ここでは4種類のゲームモードをそれぞれ紹介しているので、期待に胸ふくらませながら発売日を待とう!

⬅こちらはモード選択画面。全モード制覇を目指すのだ!

アドベンチャーモード

ジャングルや海の中、雪山や工場などなど、バラエティー豊かなステージが揃ったモード。ラスボスを打ち倒すのを最終目標に、バナナを集めながらステージをズンズンと突き進んでいこう。ゲーム中ではさまざまな敵がドンキーとディディー、ふたりの行く手を阻んでくる! クレムリン軍団からバナナをすべて取り戻すまで、絶対に負けるわけにはいかないぞ!

ふぶきのたに

➡空中にふわふわ浮かぶ風船をゲット! スピードとバランスが重要だ。

⬅敵との激しい空中戦も、協力プレイがものを言う。

オンボロこうじょう

➡明かりが突然消えるのは、オンボロ工場だから? 足元に注意して進もう。

⬅トロッコに乗るステージもあるぞ。障害物を避けながら進むのだ!

マインカートコースター2

1Pヒーローモード

アドベンチャーモードのステージを90パーセント以上クリアーし、ボスを倒すとプレイが可能になるぞ。中間セーブもなくディディーひとりだけで進むという、ハードなモードなのだ。

➡敵の攻撃をかわしつつ、足場の悪い場所を飛ぶ。ひとりだけの冒険はつらいぞ。

⬅横なぐりの雨がようしゃなくディディーに襲いかかる。

ボーナスゲームモード

『ファンキーフィッシング』と『キャンディーのダンススタジオ』、2種類のボーナスゲームが楽しめるモード。通信ケーブルを使用すれば友達どうしで対戦プレイも行えるのだ。

⬅パーフェクトを目指して、ただひたすらに踊りまくろう。

➡ドンキーとディディー、どっちが多く釣れるか競争だ。勝敗はどちらに?

DKアタックモード

アドベンチャーモードでクリアーしたステージを、ふたたびスコアアタックで楽しめるモードだ。それぞれ取得した点数に応じて、SからDの5段階評価でランクがつけられるぞ。最高ランクの称号を勝ち取るには、ふたりのチームプレイはもちろんのこと、より熟練した操作テクニックが求められるのだ。一度クリアーしたステージだからといっても油断は禁物だぞ!

バナナジャングル

➡山と積まれたバナナを背に死闘が展開される。

⬅戦いのかいあって、見事Aランクをゲットだ。この満足感もDKモードならでは。

サンゴのうみ

➡密集するサンゴと敵がふたりの進行を妨害する。勝利は拳で勝ち取れ!

⬅海中での探索では泳ぎのテクニックが試されるぞ。慎重に進んでいこう。

ヘドロのみずうみ

ドンキーとディディーの冒険はまだまだ続く!

はみだしおたより 電波はかわいいと思いますか?(千葉県・君塚大輝) ●かわいいピョン。かわいいピョン。かわいいかわいいピョンピョンピョン。

ⓒ1994,2003 Nintendo Game by Rare

アンケートはがきの色が毎月変わりますが、ルートロクヨンビットの色と合わせてあるんですね。いま気づきました。（三重県・えびちゅ）

●あ、ほんとだ。オレも気づかなかったよ。と10万円！益田クイズが申しております。

続報！ ゲームボーイ アドバンス

アクション・RPG	12月12日発売予定	カプコン	バックアップ機能つき	容量・64メガ
冒険・SF	価格各4800円	プレイ人数・1～2	通信ケーブル対応 / GBAケーブル対応	1カートリッジプレイ対応 / CERO全年齢対象

ふたつのバージョン キミはどっちを選ぶ!?

ふたつのバージョンでソウルユニゾンできるナビやストーリーが異なるこのゲーム。今回も新たなソウルユニゾンと初登場のボスナビをまとめて大公開っ！さらにストーリーもちょこっと紹介するぞ！

ソウルユニゾン新公開！

ここでは新たに公開されたソウルユニゾンを紹介するぞ。ウインドソウルとサンダーソウルは『レッドサン』、ジャンクソウルとウッドソウルは『ブルームーン』に登場するのだ！

ため撃ちはフウジンラケット

↑風の神として神殿に祭られている伝説のナビ、ウインドマンとユニゾン！

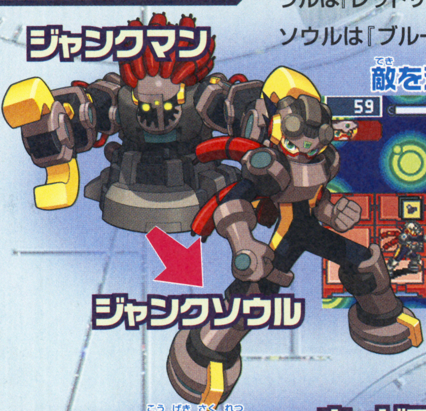

敵を混乱させる！

←インターネットのゴミ捨て場で自然発生したナビだ。

↓電気属性なので、電気に弱い敵には2倍のダメージを与える。

↑ラウルが操るサンダーマン。サンダーソウルは雷を操ることができる。

コガラシ攻撃炸裂！

↑サロマが操るウッドマンも再登場してソウルユニゾン！

通信対戦で登場するナビは友だちの戦法を使ってくる！

友だちと通信対戦をするのも楽しい『エグゼ』シリーズ。今回はトーナメント形式でのバトルも楽しめるぞ。このトーナメント戦では、通信ケーブルを繋ぐことによって、その友だちのオペレーティングを学習したナビが登場するのだ。これによってプレイヤー以外の組み合わせも熱いバトルが展開されるってわけ。

フリートーナメント開催！

↑ヒグレヤでフリートーナメントがプレイできる。通信ケーブルを使って友だちのナビとトーナメント戦でネットバトル！

↓参戦した友だちナビどうしの戦闘は自動的に行われる。友だちの戦法を学んだナビが登場するなんてワクワクしちゃうね。

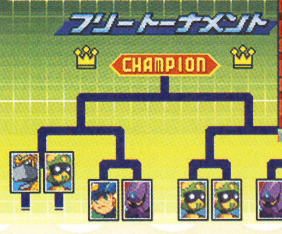

友だちの戦法で戦うガッツマン登場！

↑ガッツマンCAPのCAPは、友だちのエントリーネーム。友だちの戦いかたをするガッツマンだ。

©CAPCON CO.,LTD.2003 ALL RIGHTS RESERVED

『レッドサン』と『ブルームーン』ではストーリーが違うぞ！

ふたつのバージョンは、登場するソウルが異なるだけでなく、登場するナビやナビを操るオペレーター、さらにはストーリーも違うのだ。今回は『レッドサン』からデカオ、『ブルームーン』からアクアマンのオペレーター城戸舟子のストーリーをドカーンと紹介してしまうのだ！

レッドサン デカオのストーリー

ガッツマンが登場するこのバージョンでは、ガッツマンのオペレーターであるデカオと、その弟チサオが登場する。アメロッパから帰ってきたチサオがトーナメント会場で突如行方不明になってしまう。チサオを見つけ出すため、ロックマンとガッツマンが協力して謎を解いていきソウルが共鳴するのだ。

チサオくん登場！

⬇兄を慕うやさしいチサオ。デカオの敵となる熱斗にはキビシイのだ!?

誘拐事件発生!?

⬆熱斗のPETに謎のメールが舞い込むとともに、デカオから助けを求める声が。

ブルームーン 城戸舟子のストーリー

アクアソウルは、『エグゼ4』で新登場のナビ、アクアマンのソウルだ。アクアマンのオペレーターは城戸舟子。不幸な生い立ちを背負う彼女たちが電脳世界を揺るがす大事件を巻き起こすのだ！　自分が捨てられると勘違いしたアクアマンが、舟子の元から逃げ出し、偶然舟子と知り合った熱斗がともにアクアマンを捜し出そうとするのだが……。

ナビはアクアマン

⬆不幸な生い立ちとおっとりした性格を持つ城戸舟子。ナビに助けられてばかり。

⬆"ぴゅーぴゅー"が口癖のアクアマンが、これを聞いて自分が邪魔者で捨てられると勘違いしてしまうのだった。

アクアマンの涙で電脳世界が水浸しに！

⬆アクアマンが悲しみのあまり流した涙で、電脳世界が大洪水に見舞われた！

新ボスナビ3体を公開！

今回はレーザー攻撃が得意なレーザーマン、ビデオの機能を活かして戦うビデオマン、竹刀で攻撃してくるケンドーマンの3体を紹介する。独特な攻撃を仕掛けてくる彼らを相手にするときは、よ～く戦法を練らないと太刀打ちできないぞ！

レーザーマン

⬇目からレーザーを発射する危険なナビ。威力は超強力だぞ！

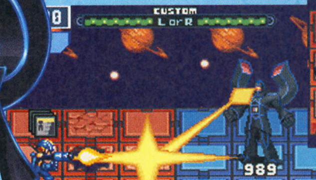

極太レーザー発射！

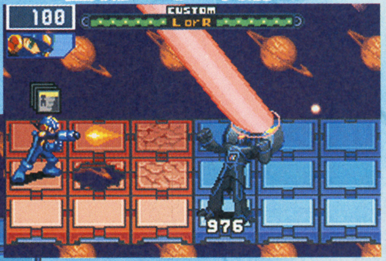

⬆とびっきり太いレーザー発射！　と思ったらなぜかエリア上空へ。このあとどんな攻撃が展開されるかは謎だ！

テープで攻撃！

⬅回転するビデオテープを使って攻撃を仕掛けてくるぞ！

ビデオマン

ロックマンが録画された!?

⬆ロックマンの動きを録画してそのまま攻撃してくるのだ。

面で一本!?

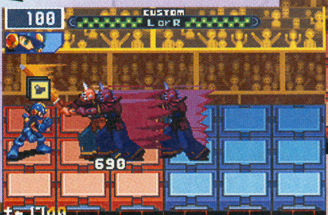

➡間合いを詰めて電脳竹刀で打ち込んでくるスパルタナビ。

3体に分身!?

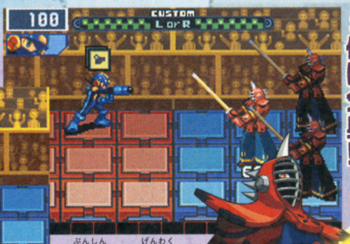

⬆分身して幻惑させるなど、防御面もバッチリ。

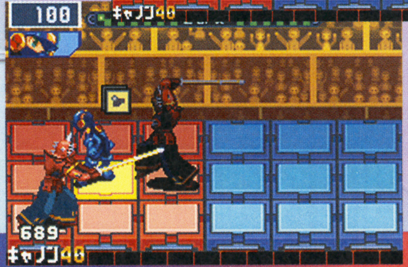

⬅必殺技のカカリゲイコが炸裂した。ロックマンを囲んで一方的に攻撃！

ケンドーマン

はみだしおたより

おまえ！　そこで何をしている!?（大阪府・西原悠）

●ギクッ！　しっシーチキンなんてたったっ食べてませんよ？

はみだしおたより
中間テストが終わったので、ほっこりしながらはがきを書いています。（京都府・是瑠雫）
●ほっこりっていいなぁ……ほっこり、あぁ、ほっこり……（締切直前に見られる現実逃避症候群中）。

続報！ ゲームボーイ アドバンス

アクション / 野球・育成 / 12月4日発売予定 / 価格4980円 / コナミ / プレイ人数・1～2 / ゲームボーイアドバンス専用 / バックアップ機能つき / 通信ケーブル対応 / モバイルアダプタGB対応 / 容量64メガ / CERO全年齢対象

パワプロクンポケット6

「パワポケ」シリーズ最新作はミニゲームがアツい

野球選手の育成が楽しい『パワポケ』シリーズもついに第6弾。プレイヤーはパワプロ君になって、自分を鍛えながら社会人野球チームを勝利へ導くのだ。チームの所属する会社の命運を握った野球勝負で、つぶれかけた工場を立て直そう。

➡つぶれかけた工場の野球チーム。活躍して借金取りを追い返せ！

今作の舞台は社会人野球!!

➡日曜日も野球漬け？ それとも友だちと遊びに出かけてみる？

➡練習の種類に応じて、野球の能力は強まっていくのだ。

⬅チームメイトとの友好を深めて、団結力を強くすることも大切だぞ。

➡ときには甘～い誘惑がパワプロ君を狙う。

⬅街中で出会った人々と親密になることもできる。新しい展開に期待だ!?

ミニゲームをあなどるなかれ!!

ゲーム中に手に入る"パワポケポイント"を貯めると、新しいミニゲームが解禁されるぞ。ポイントはアイテムや新モードにも影響するので大切にしていきたいね。

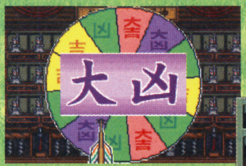

⬅その名もグルグルおみくじ。ほとんど運だけで結果が決まるので、気楽にチャレンジ！

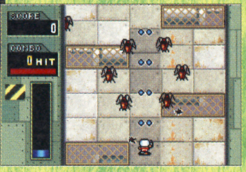

➡ゴキブリ退治のゴキビューンは、本格的な縦スクロールシューティングゲームなのだ。

続報！ ゲームボーイ アドバンス

アクション / コミカル / 12月4日発売予定 / 価格4980円 / セガ / プレイ人数・1～4 / ゲームボーイアドバンス専用 / バックアップ機能つき / 通信ケーブル対応 / 1カートリッジプレイ対応 / 容量・128メガ / CERO全年齢対象

ソニックバトル

ソニックとテイルス、ふたりのストーリーモードを公開！

人気キャラのソニックやテイルスたちが大冒険するアクションゲーム。今作では3Dのマップ上を、画面狭しと跳ね回るぞ。エメラルド・タウンを舞台にくり広げられるDr.エッグマンとの戦いに大注目だ！

新登場エメルの特殊能力に注目

⬅シリーズ初登場のエメルが物語のカギになる。

⬅エメルは相手の技をキャプチャーして、覚えることができるのだ。

ロボットに秘められた謎に迫る！

Dr.エッグマンに捨てられたロボット"エメル"は、あてもなくさまよう中、偶然ソニックを仲間と認識する。しかし、そんなエメルに特殊能力があることがわかって大事件へ発展！ 一度は捨てたエメルを取り戻そうとするDr.エッグマンと、エメルを守るソニックたちの戦いが再び始まるのだった。

⬅ボロボロのボット、エメルをポンコツ扱いして、捨ててしまうDr.エッグマン。

ソニックのアクションが炸裂！

➡さびしそうにたたずむエメルを見つけたソニック。そのとき、エメルに異変が起きた!!

➡エメルを狙ってシャドウが登場。エメルの隠された秘密を狙う。

Ⓒ Konami Computer Entertainment Studios. (社)日本野球機構公認 NPB BIS プロ野球公式記録使用 OriginalGame Ⓒ SEGA Ⓒ SONICTEAM/SEGA.2003

続報！ ゲームボーイ アドバンス

アドベンチャー	2004年1月23日発売予定	カプコン	バックアップ機能つき	容量・未定
裁判	価格4800円	プレイ人数・1	通信ケーブル対応	1カートリッジプレイ対応
			GBAケーブル対応	CERO対象年齢・未定

逆転裁判3

弁護士となって、事件の犯人として疑われている依頼人を救うアドベンチャーゲームの第3弾。今作でも真宵や糸鋸など、ファンにはおなじみのキャラクターたちが登場するが、もちろん新キャラクターもたくさん登場するのでファンは注目だ！

←新キャラの星威岳。とある事件の犯人を追っている。

←霊媒師の真宵ちゃん。今作も霊能力で助けてくれる？

←やっぱり登場しました！刑事の糸鋸。

サイコ・ロックは健在!!

前作で好評だった"サイコ・ロック"は健在。相手に秘密があると作動するので、証拠を突きつけて鍵を解け。

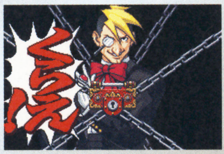
←成歩堂にだけ見える心の錠なのだ。

第1報！ ゲームボーイ アドバンス

アクション	12月12日発売予定	TDKコア	バックアップ機能つき	容量・32メガ
アニメ	価格4800円	プレイ人数・1	通信ケーブル対応	1カートリッジプレイ対応
			GBAケーブル対応	CERO対象年齢・未定

カードキャプターさくら ～さくらカードdeミニゲーム～

人気アニメのミニゲーム集だよ❤

大人気アニメ、『カードキャプターさくら』のミニゲーム集。『さくらカード編』24話に沿ったストーリーが展開し、各話でミニゲームをクリアーするごとにさくらカードが手に入るぞ。カードは全39種類。すべて集めることはできるかな？

⬆剣で攻撃し、相手のHPを0にしたほうが勝ちだぞ。

←各ゲームのスコアによってグラフィック画面も手に入る。

←もぐらたたきの要領で水面に出てくるものを叩きまくれ！

←これはまちがい捜し。全部見つけられるかな。

←いわゆる神経衰弱。同じカードを捜せ！

いよいよ発売！ ゲームボーイ アドバンス

シミュレーション・RPG	11月27日発売予定	バンダイ	バックアップ機能つき	容量・128メガ
ロボット	価格5800円	プレイ人数・1	通信ケーブル対応	本体同梱版・16800円
			太陽センサーつき	CERO全年齢対象

SDガンダム GGENERATION ADVANCE
ジージェネレーション アドバンス

歴代のガンダムが大活躍するシミュレーションRPG

歴代のガンダムたちが、壮絶な戦いをくり広げるシミュレーションRPG。このゲームでは多くの機体によるチームバトルや650以上もの豊富なイベントが特徴。さらに機体の改造や開発も可能なのだ！

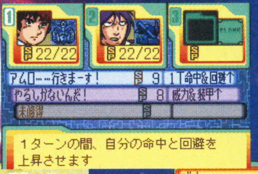

←バトル中には特殊な能力を使うこともできる。

シャア専用ザク

←敵のHPを減らして機体を捕獲せよ。

←パーツを使って新たな機体を開発できるぞ。

←ユニットは最大3機でチームを組むことが可能。

はみだしおたより
もうすぐ僕の母の誕生日です。（千葉県・ヨネクラ）
●それではこの場を借りまして、ヨネクラくんのお母さん、お誕生日おめでとう～！

©CAPCOM CO.,LTD.2004 ALL RIGHTS RESERVED. ©TDKコア 2003/©CLAMP・講談社・NEP21
©創通エージェンシー・サンライズ ©創通エージェンシ・サンライズ・毎日放送 ©BANDAI 2003

はみだしおたより
デビル藤原さんは怖い人ですか？（鹿児島県・匿名希望）
●金髪に青いレンズのサングラスをかけてるから見た目はかなり怖いです……。でもホントは……怖いです。

第1報！ ゲームボーイ アドバンス

パズル	12月5日発売予定	イマジニア	バックアップ機能つき／通信ケーブル対応／GBAケーブル対応
キャラクター	価格4800円	プレイ人数・1	容量・32メガ／1カートリッジプレイ対応／CERO全年齢対象

シナモロール ここにいるよ

➡ストーリーモードでは、隠れているシナモンたちを捜すことになるぞ。

⬅パネルが4分割のパズル。これなら簡単でしょ？

➡64分割になると、かなり難しい。これを元の画像に戻せるかな？

サンリオのキャラクター、シナモンのイラストやアニメーションを使用したパズルゲーム。バラバラになった画面上のパネルを動かして、元の画像に戻そう。しかし画像は絶えずスクロールしているので、元の画像に戻すのはなかなか難しいぞ。

⬅今冬のサンリオピューロランドのメインキャラクター、シナモン。とても人なつっこい性格。

第1報！ ゲームボーイ アドバンス

シミュレーション	12月12日発売予定	TDKコア	バックアップ機能つき／通信ケーブル対応／GBAケーブル対応
育成	価格4800円	プレイ人数・1	容量・32メガ／1カートリッジプレイ対応／CERO全年齢対象

ピカピカナース物語
～はつらつナース育成ゲーム～

看護士を目指してがんばろう!!

看護士見習いとして2年間病院に勤め、一人前の看護士を目指すシミュレーションゲーム。病院は小児科とベビー科があり、かわいい子供や赤ちゃんが入院してくるぞ。これらの患者を世話して、無事に退院させてあげよう。

⬆主人公が務める病院の院長。この病院に2年間勤務することになるぞ。

➡一人前の看護士になるために自分を鍛えよう

⬅ゲーム中では12種類のミニゲームが登場。

➡入院してきた患者のお世話をしよう。

➡恋愛を楽しむこともできちゃうぞ！

第1報！ ゲームボーイ アドバンス

アクション	12月11日発売予定	コナミ	バックアップ機能つき／通信ケーブル対応／GBAケーブル対応／容量・128メガ
コミック	価格4980円	プレイ人数・1～4	1カートリッジプレイ対応／CERO全年齢対象

コロッケ！3 グラニュー王国の謎

人気マンガ『コロッケ！』のアクションゲーム第3弾。今作は完全オリジナルストーリー。通信ケーブルを使えば、4人同時対戦もできちゃうぞ。

⬆ストーリーモードでは南国の楽園パプリカ島を冒険することになる。

⬅バトルでは友だちと協力して戦うことも可能。

第1報！ ゲームボーイ アドバンス

アドベンチャー・アクション	2004年1月22日発売予定	エレクトロニック・アーツ	バックアップ機能つき／通信ケーブル対応／GBAケーブル対応／容量・128メガ
生活	価格4800円	プレイ人数・1～2	1カートリッジプレイ対応／CERO対象年齢・未定

The Sims ザ・シムズ

一風変わったアドベンチャーゲーム

食事、寝る、仕事など、ふだんの生活をしながらいろいろな街を冒険していくアドベンチャーゲーム。夢のリゾートアイランドを目指そう。

⬆トイレで用をたすことも重要。日常的な生活をエンジョイしよう。

⬅住人たちと会話をして友好度を上げろ。

©2002, 2003 SANRIO CO.,LTD. APPROVAL NO.S4111104 ©2003 Imagineer Co.,Ltd. ©TDKコア 2003 ©樫本学ヴ/小学館・ShoPro・TV Tokyo ©2003 KONAMI&Konami Computer Entertainment Studios ©2003 Electronic Arts Inc. Electronic Arts, EA GAMES, the EA GAMES logo, Maxis and the Maxis logo are trademarks or registered trademarks of Electronic Arts Inc. in the U.S. and/or other countries. All Rights Reserved. All other trademarks are the property of their respective owners. EA GAMES and Maxis are Electronic Art brands.

続報！ ゲームボーイ アドバンス

アドベンチャー	2004年2月12日発売予定	セガ	バックアップ機能つき
コミュニケーション	価格4800円	プレイ人数・1	通信ケーブル対応
			GBAケーブル対応
			容量・未定
			1カートリッジプレイ対応
			CERO全年齢対象

リリパット王国
The Lilliput Kingdom
～リリモニといっしょプニ！～

テレビでおなじみのリリモニたちといっしょに遊べるアドベンチャーゲーム。不思議な国、リリパット王国に迷い込んでしまった主人公は、人間界に戻るためにリリモニたちと友好を深めながら、"リム"と呼ばれるエネルギーを集めることになる。リムはお店でアイテムを売ることで集められるぞ。

↑お店を開き、お客にアイテムを売ろう。

↑アイテムは冒険をして見つけてくるのだ。

↑リリパット王国に迷い込んでしまった!?

↑リリモニたちがヒントをくれる。

続報！ ゲームボーイ アドバンス

アクション	12月12日発売予定	バンダイ	バックアップ機能つき
コミック・アニメ	価格4800円	プレイ人数・1～2	通信ケーブル対応
			GBAケーブル対応
			容量・64メガ
			1カートリッジプレイ対応
			CERO対象年齢・未定

金色のガッシュベル!! うなれ！友情の電撃

やさしい王様になるために戦え!!

コミックやアニメで好評を博している、『金色のガッシュベル!!』を題材にした対戦アクションゲーム。魔物の子と魔本を使用した術を駆使して、サバイバルバトルを勝ち抜こう！

↑人間と魔物のコンビを操作して戦え。

↑原作でおなじみのキャラたちが登場！

↑ゲージが溜まれば、魔本を使って派手な術を発動させることができるぞ！

第1報！ ゲームボーイ アドバンス

シミュレーション	12月12日発売予定	マーベラスインタラクティブ	バックアップ機能つき
牧場・育成	価格4800円	プレイ人数・1	通信ケーブル対応
			GBAケーブル対応
			容量・未定
			1カートリッジプレイ対応
			CERO対象年齢・未定

牧場物語 ミネラルタウンのなかまたち forガール

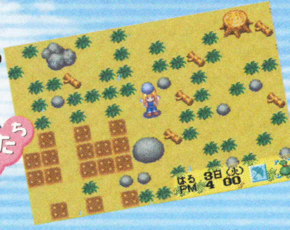

牧場経営を楽しめる『牧場物語』シリーズの最新作が登場。基本的システムは前作『ミネラルタウンのなかまたち』と同じだけど、今作ではなんと女の子が主人公！　さらには着替えや作った料理を売ることができるようになったぞ！

こんどの主人公は女の子だ!!

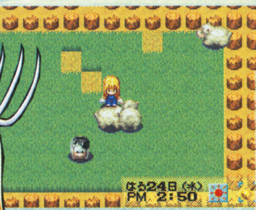

↑畑を耕したり、動物を育てたりして牧場経営を楽しもう。

↓もちろん今作でも結婚が可能。どの男の子と結婚する？

第1報！ ゲームボーイ アドバンス

シミュレーション	2004年春発売予定	アーテイン	バックアップ機能つき
ファンタジー	価格5800円	プレイ人数・1～2	通信ケーブル対応
			GBAケーブル対応
			容量・未定
			1カートリッジプレイ対応
			CERO対象年齢・未定

MONSTER SUMMONER
モンスターサマナー

簡単操作で、モンスターの大群を操れるリアルタイムのシミュレーションゲーム。ゲームの目的は、人々の尊敬の的である"ロードオブ サマナー"になること。さまざまなモンスターを召喚して戦わせ、各マップをクリアーしていこう。

↑主人公はサマナー（召喚士）の少年。"ロード オブ サマナー"になることをを目指して冒険に出ることになる。

↑モンスターを召喚し、敵と戦わせよう。

登場するモンスターはなんと100種類以上

↑モンスターをチームにし、チームごとに指示を出すことで大群どうしの戦闘に!!

はみだしおたより

トルシエっていま何してるのかな？（青森県・ジーコ）

●たしかカタール代表の監督をしてるはず。あいかわらず顔を真っ赤にして、選手を怒ってるのかな？

©2003 リリパット王国製作委員会　©SEGA/SEGA WOW、2003　©雷句誠/小学館・フジテレビ・東映アニメーション ©BANPRESTO 2003 ©2003 Marvelous Interactive Inc.　©NEW Corporation 2003
※画面は開発中のものです

はみだしおたより

最近笑ってない気がします。（千葉県・モニモニ）

●それなら、62ページに掲載されている水ピンの顔をジーッと見てみよう。水ピンのはじけっぷりに、キミもきっと笑っちゃうはずだ！

第1報！ ゲームボーイ アドバンス

パズル / ファンタジー / 12月18日発売予定 / 価格2960円 / ディースリー・パブリッシャー / プレイ人数・1～4
バックアップ機能つき / 通信ケーブル対応 / GBAケーブル対応 / 容量32メガ / 1カートリッジプレイ対応 / CERO全年齢対象

SIMPLE2960ともだちシリーズ

THE いつでもパズル

～まっすぐ揃えてストローズ～

簡単ルールのパズルゲーム。星を上下に動かして、星をつないでいる線を真っ直ぐにすれば、星を消すことができるのだ。ストーリーモードやスコアアタックが用意されているぞ。

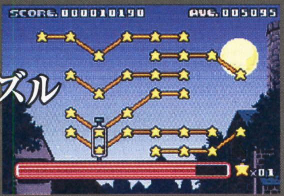

⬅星を動かして線を真っ直ぐにするだけの簡単ルール。

⬅オリジナルの物語に沿ってパズルを解いていこう。

第1報！ ゲームボーイ アドバンス

テーブルゲーム / トランプ / 12月18日発売予定 / 価格2960円 / ディースリー・パブリッシャー / プレイ人数・1～4
バックアップ機能つき / 通信ケーブル対応 / GBAケーブル対応 / 容量32メガ / 1カートリッジプレイ対応 / CERO全年齢対象

SIMPLE2960ともだちシリーズ

THE トランプ

～みんなで遊べる12種類のトランプゲーム～

ババ抜きやスピード、ブラックジャック、大富豪など、12種類ものトランプゲームが収録されている。1カートリッジプレイも可能なので、4人でも楽しめるぞ。

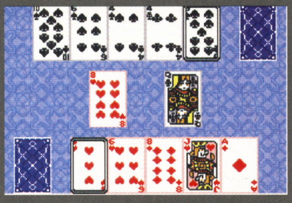

⬆反射神経が重要なスピード。相手よりもさきに手持ちのカードをなくそう

⬅度胸が重要なダウト。相手のウソを見抜けるか？

続報！ ゲームボーイ アドバンス

アクション / アニメ・ボクシング / 12月4日発売予定 / 価格4980円 / コナミ / プレイ人数・1～2
バックアップ機能つき / 通信ケーブル対応 / GBAケーブル対応 / 容量・128メガ / 1カートリッジプレイ対応 / CERO全年齢対象

あしたのジョー まっ赤に燃え上がれ！

『あしたのジョー』を題材にしたアクションゲーム。トレーニングでジョーを鍛えて、試合で活躍させよう！

⬆トレーニングをくり返してジョーを鍛えよう。減量もあるぞ。

続報！ ゲームボーイ アドバンス

アクション・RPG / アニメ・ホラー / 12月11日発売予定 / 価格4980円 / コナミ / プレイ人数・1
バックアップ機能つき / 通信ケーブル対応 / GBAケーブル対応 / 容量・128メガ / 1カートリッジプレイ対応 / CERO全年齢対象

ゲゲゲの鬼太郎 危機一髪！妖怪列島

⬅ちゃんちゃんこで敵を攻撃だ！

あの『ゲゲゲの鬼太郎』がアクションゲームになった。ネコ娘や砂かけ婆といった仲間たちと協力し、日本各地にいる悪い妖怪たちをやっつけよう。

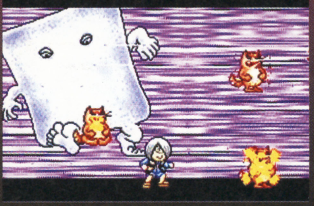

⬅ぬりかべを召喚。敵をやっつけてくれ！

続報！ ゲームボーイ アドバンス

アクション / 戦争 / 12月18日発売予定 / 価格4800円 / エレクトロニック・アーツ / プレイ人数・1～2
バックアップ機能つき / 通信ケーブル対応 / GBAケーブル対応 / 容量・128メガ / 1カートリッジプレイ対応 / CERO対象年齢・未定

MEDAL OF HONOR メダル オブ オナー アドバンス

第二次大戦のヨーロッパ各地で行われた戦いを題材にしたアクションゲーム。爆撃機に乗って敵機を迎撃したり、爆破工作、狙撃などが楽しめるのだ。

敵を破壊せよ！

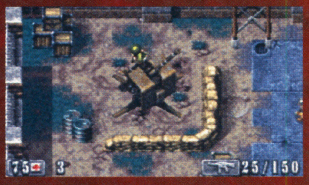

⬆敵地に進入。敵に見つからないように爆弾をセットするのだ。

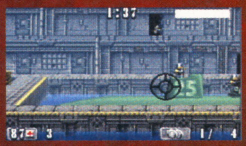

⬅遠くから敵を撃つ狙撃モード。

続報！ ゲームボーイ アドバンス

アクション / 映画 / 2004年2月発売予定 / 価格4800円 / エレクトロニック・アーツ / プレイ人数・1～4
バックアップ機能つき / 通信ケーブル対応 / GBAケーブル対応 / 容量・64メガ / 1カートリッジプレイ対応 / CERO対象年齢・未定

007 エブリシング オア ナッシング EVERYTHING OR NOTHING

人気映画『007』の主人公、ジェームズ・ボンドの活躍を描いたアクションゲーム。武器や道具を駆使し、さまざまなミッションをクリアーしていこう。

⬆敵のアジトに潜入。見つからないようにしながら行動しよう。

⬅ときには仲間からの指示もあるぞ！

©2003 BeeWorks ©2003 D3PUBLISHER ©2003 Access ©2003 AGENDA ©2003 原作/高森朝・ちばてつや「あしたのジョー」(講談社刊) ©高森朝雄・ちばてつや/講談社 © 2003 Konami Computer Entertainment Japan ©2003 Electronic Arts Inc. All Rights Reserved. All trademarks are the property of their respective owners. ©2003 Electronic Arts Inc. Electronic Arts, EA GAMES and the EA GAMES logo are trademarks or registered trademarks of Electronic Arts Inc. in the U.S. and/or other countries. EVERYTHING OR NOTHING Interactive Game (certain audiovisual components) ©2003 Danjaq, LLC, and United Artists Corporation. JAMES BOND, 007, James Bond Gun and Iris Logos and all other James Bond related trademarks TM Danjaq, LLC. James Bond, 007, James Bond Gun and Iris Logos and all other James Bond related properties ©1962-2003 Danjaq, LLC, and United Artists Corporation. EVERYTHING OR NOTHING is a trademark of Danjaq, LLC, and United Artists Corporation. ALL RIGHTS RESERVED. Triumph is a registered trademark of Triumph Designs Ltd. All rights reserved. Licensed from Dr. Ing. h.c. F. Porsche AG under certain Patents. Porsche, the Porsche Crest, and Cayenne are registered trademarks of Dr. Ing. h.c.F. Porsche AG. ASTON MARTIN and the ASTON MARTIN LOGO are trademarks owned and licensed by Aston Martin. © 2003 Aston Martin Lagonda Ltd. EA GAMES is an Electronic Arts rand. All other trademarks are the property of their respective owners.

続報！ ゲームボーイ アドバンス

アクション	12月4日発売予定	コナミ	バックアップ機能つき／通信ケーブル対応／GBAケーブル対応／容量・64メガ／1カートリッジプレイ対応
コミカル	価格4980円	プレイ人数・1～2	CERO全年齢対象

クラッシュ・バンディクー アドバンス2 ぐるぐるさいみん大パニック!?

誘拐された仲間を救うため、再びクラッシュが大活躍だ！ "スーパージャンプ"、"スーパースライディング"などの新アクションも追加されているぞ。

➡アクションを駆使してステージを駆け抜けよう。

⬇ときにはこんな3Dチェイスゲームに挑戦することもあるのだ。

続報！ ゲームボーイ アドバンス

アクション	2004年1月8日発売予定	エレクトロニック・アーツ	バックアップ機能つき／通信ケーブル対応／GBAケーブル対応／容量・128メガ／1カートリッジプレイ対応
RPG	価格4800円	プレイ人数・1～2	CERO全年齢対象

ロード・オブ・ザ・リング 王の帰還

2004年2月公開の映画『ロード・オブ・ザ・リング／王の帰還』を題材としたアクションRPG。国を救うため、冥王サウロンを討つ冒険へと旅立つのだ。ゲームキューブ版とリンクさせると隠しマップなどが手に入るぞ。

⬅剣やスキルで敵を倒し経験値を積んでいこう。

⬅映画に登場するキャラクターを操るのだ。

続報！ ゲームボーイ アドバンス

RPG	12月4日発売予定	タカラ	バックアップ機能つき／通信ケーブル対応／GBAケーブル対応／容量・128メガ／1カートリッジプレイ対応
コミック・アニメ	価格6800円	プレイ人数・1～2	CERO対象年齢・未定

冒険遊記 プラスターワールド 伝説のプラストゲートEX

フィギュアとの連動が楽しい『プラスターワールド』シリーズ最新作。フィギュアを取り替えると、異なる能力を持つ姿に変身することができるぞ！

⬆たとえば水属性のポセイホーンのフィギュアをセットすると、水中も動ける！

⬅炎属性のキャラなら炎の魔法が使えるぞ。

続報！ ゲームボーイ アドバンス

アクション	12月5日発売予定	ロケットカンパニー	バックアップ機能つき／通信ケーブル対応／GBAケーブル対応／容量・32メガ／1カートリッジプレイ対応
近未来	価格各4800円	プレイ人数・1～2	CERO全年齢対象

ガチャステ！ダイナデバイス2 フェニックス／ドラゴン

モンスター型ユニット"ダイナ"どうしのバトルが熱い『ダイナデバイス』シリーズ第2弾。"デバイス"と呼ばれるパーツでダイナを強化すれば、キミだけのオリジナルダイナが生まれるぞ。もちろん、通信対戦も楽しめるのだ。

⬆デバイスでの強化しだいでは、こんなに強力な攻撃もできるのだ！

続報！ ゲームボーイ アドバンス

アドベンチャー	12月5日発売予定	エム・ティー・オー	バックアップ機能つき／通信ケーブル対応／GBAケーブル対応／容量・64メガ／1カートリッジプレイ対応
アニメ	価格4800円	プレイ人数・1	―

学園戦記ムリョウ

人気アニメ『学園戦記ムリョウ』がアドベンチャーゲームになった！ 天網市で起きるさまざまな事件を、パートナーとともに調査しよう。原作に沿ったストーリーが展開するぞ。

⬇原作のキャラクターが続々と登場するぞ！

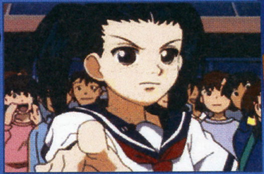

⬆宇宙人、巨大ロボットなど、SFチックな物語が魅力なのだ。

続報！ ゲームボーイ アドバンス

テーブルゲーム	12月発売予定	エム・ティー・オー	バックアップ機能つき／通信ケーブル対応／GBAケーブル対応／容量・64メガ／1カートリッジプレイ対応
コミカル	価格3980円	プレイ人数・1～4	―

お茶犬の部屋

癒し系キャラクターお茶犬とゲームで遊ぼう！ 8種類のトランプゲームと3種類のパズルゲームが収録されていて、ゲームに勝つとお茶犬の部屋に飾るアイテムをゲットできるぞ。アイテムを集めて、部屋をにぎやかにしよう！

⬅お茶犬の部屋を模様替えしていくのだ。

➡全部で11種類のゲームを遊びつくそう！

はみだしおたより へべれけ？ かっぽれ？（茨城県・赤い彗星） ●むしろ、おのろけ、そしてはなたれです。

"Crash Bandicoot Advance 2: Gurugurusaimin Dai Panic!? " interactive game ©2003 Universal Interactive, Inc. Crash Bandicoot and related characters are TM and © of Universal Interactive, Inc. Published and distributed by Konami Corporation. All rights reserved ©MMIII New Line Productions, Inc. All Rights Reserved. The Lord of the Rings, The Return of the King and the names of the characters, items, events and places therein are trademarks of The Saul Zaentz Company d/b/a/ Tolkien Enterprises under license to New Line Productions, Inc. Game Code and certain audio visual elements ©2003 Electronic Arts Inc. All rights reserved. ©TAKARA/プラスター製作委員会/テレビ東京・NAS ©2003 TAKARA CO.,LTD.2003 ©2003 ロケットカンパニー ©2001-2002 佐藤竜雄・マッドハウス・学園戦記ムリョウ製作委員会（Team MURYOU） ©2003 MTO Inc. ©SEGA TOYS/HORIPRO 2002 ©2003 MTO Inc.

はみだしおたより
今晩のおかずはなんですか？（福岡県・ミント）
●編集部の側にある自動販売機で売っている菓子パンです……。ションボリ。

続報！ ゲームボーイ アドバンス

アドベンチャー	12月5日発売予定	エポック社	バックアップ機能つき / 通信ケーブル対応 / GBAケーブル対応 / 容量・64メガ
育成・収集	価格4800円	プレイ人数・1	1カートリッジプレイ対応 / —

シルバニアファミリー 妖精のステッキとふしぎの木 マロンイヌの女の子

かわいい仲間たちが多数登場する『シルバニアファミリー』シリーズの最新作。マロンイヌの女の子となって、ふしぎの木を育てたり、パンダの女の子と文通などをしながら、楽しい1年間を過ごそう。

⬆学校の行事はイベントやミニゲームとして発生。

続報！ ゲームボーイ アドバンス

ボードゲーム	12月18日発売予定	コナミ	バックアップ機能つき / 通信ケーブル対応 / GBAケーブル対応 / 容量・128メガ
アニメ・コミック	価格4980円	プレイ人数・1〜3	1カートリッジプレイ対応 / CERO全年齢対象

マーメイドメロディー ぴちぴちピッチ ぴちぴちパーティー

女の子に人気のアニメ『マーメイドメロディー ぴちぴちピッチ』がボードゲームになった！ 主人公の住む街を舞台に、デートやショッピングなどのイベントをこなしながらゴールを目指そう。

⬅海斗といっしょに歩くこともできる。

⬆いろんなファッションアイテムを手に入れてヒロインポイントをあげよう！

続報！ ゲームボーイ アドバンス

アクション	12月6日発売予定	ユークス	バックアップ機能つき / 通信ケーブル対応 / GBAケーブル対応 / 容量・未定
映画	価格4800円	プレイ人数・1	1カートリッジプレイ対応 / —

ファインディング ニモ

12月6日に公開されるディズニーアニメ『ファイティング・ニモ』の世界を体験できるアクションゲーム。携帯ゲーム機とは思えないほど美麗なグラフィックの海中を冒険だ!!

⬆与えられた指示をクリアーするのが目的。映画でおなじみの仲間も多数登場するぞ。

⬅このキレイなグラフィックは必見だぞ。

いよいよ発売！ ゲームボーイ アドバンス

パズル	11月28日発売予定	サクセス	バックアップ機能つき / 通信ケーブル対応 / GBAケーブル対応 / 容量・32メガ
パズル	価格3480円	プレイ人数・1〜4	1カートリッジプレイ対応 / —

みんなのソフトシリーズ TETRIS ADVANCE テトリス アドバンス

低価格で楽しめる『みんなのソフト』シリーズに、『テトリス』が登場。通常モードはもちろん、さまざまな課題をクリアーしていくチャレンジモードもあるぞ。

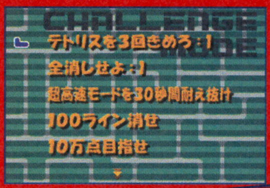

⬅どの課題も簡単にはクリアーできないぞ。

➡テトリスを決めるたびに左下のキャラが変化！

続報！ ゲームボーイ アドバンス

格闘・アクション	12月11日発売予定	アタリ	バックアップ機能つき / 通信ケーブル対応 / GBAケーブル対応 / 容量32メガ
キャラクター・映画	価格4800円	プレイ人数・1〜4	1カートリッジプレイ対応 / CERO対象年齢・未定

ゴジラ 怪獣大乱闘 アドバンス

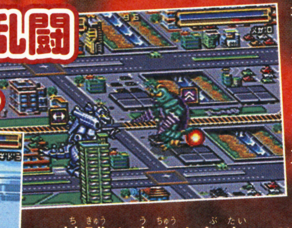

⬅フィールド上の建物を壊してアイテムを入手！

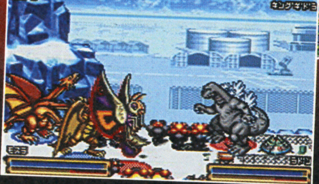

⬆怪獣と戦いながら地球に落下した隕石Xの謎を解明するストーリーモード。

地球や宇宙を舞台におなじみの怪獣軍団が大暴れ！ 移動とパンチ、キック、ガードという簡単操作で、誰でも気軽に迫力の大乱闘が楽しめるぞ。

いよいよ発売！ ゲームボーイ アドバンス

ボードゲーム	11月1日発売	トミー	バックアップ機能つき / 通信ケーブル対応 / GBAケーブル対応 / 容量・32メガ
キャラクター	価格4800円	プレイ人数・1〜4	1カートリッジプレイ対応 / CERO全年齢対象

サンリオピューロランド オールキャラクターズ

ハローキティやけろけろけろっぴなどの人気サンリオキャラクターがボードゲームに大集結。テーマパーク"サンリオピューロランド"を舞台に、いろんなミニゲームに挑戦し、ポイントを集めながらゴールを目指すのだ！

⬆サンリオキャラと対決してポイントを稼ごう。

©2003 EPOCH CO.,LTD. ©講談社・ウィーヴ・テレビ愛知/ぴちぴちピッチ製作委員会 ©2003 KONAMI & Konami Computer Entertainment Japan Disney/Pixar Finding Nemo. ©Disney/Pixar. Licensed by THQ Inc. THQ and its logo are trademarks and/or registered trademarks of THQ Inc. All rights reserved. Developed by VICARIOUS VISIONS®. VICARIOUS VISIONS and its logo are trademarks of Vicarious Visions, Inc. All other trademarks, logos and copyrights are property of their respective owners. Published and distributed in Japan by YUKE'S Co., Ltd. FINDING NEMO IS A WALT DISNEY PICTURES PRESENTATION OF A PIXAR ANIMATION STUDIOS FILM Tetris®;© Elorg 1987. Tetris Worlds TM;©Elorg 2001, 2002. Tetris Logo by Roger Dean;© The Tetris Company 1997. All Rights Reserved. Original Concept & Design by Alexey Pajitnov. Tetris® and Tetris Worlds TM licensed to The Tetris Company and Sublicensed to THQ Inc. Developed and published in Japan by Success Corporation. The Success logo is a trademark of Success Corporation. Portions of this software are included under license. ©2001, 2002 Numerical Design, Ltd. All rights reserved. THQ and the THQ logo are trademarks and/or registered trademarks of THQ Inc. All rights reserved. All other trademarks, logos and copyrights are property of their respective owners. Godzilla®: Kaiju Dairanto Adobansu ©2002-2003 Atari, Inc. All Rights Reserved. Manufactured and marketed by Atari Japan K.K. Developed by WayForward Technologies. All other trademarks are the property of their respective owners. ©1992-2003 Toho Pictures, Inc.® & ©1954-2003 TOHO CO., LTD. ©'76,'79,'84,'85,'86,'88,'89,'90,'92,'93,'96,'97,'98,'99,'03 SANRIO CO.,LTD. APPROVAL NO.S4111015

いよいよ発売！ ゲームボーイ アドバンス

アクション	11月13日発売	エレクトロニック・アーツ	バックアップ機能つき / 通信ケーブル対応 / GBAケーブル対応 / 容量・64メガ / 1カートリッジプレイ対応
映画	価格4800円	プレイ人数・1～2	CERO全年齢対象

ハリー・ポッター クィディッチ ワールドカップ

大ヒット映画『ハリー・ポッター』シリーズに登場する“クィディッチ”が楽しめるアクションゲーム。魔法のホウキに乗って空中を自在に飛び、相手ゴールにボールを入れよう。

↑スリザリンやハッフルパフなど4つの寮からひとつを選び、ほかの寮と戦おう。

←多彩なステージでクィディッチに挑戦！

いよいよ発売！ ゲームボーイ アドバンス

シミュレーション	11月14日発売	TDKコア	バックアップ機能つき / 通信ケーブル対応 / GBAケーブル対応 / 容量・32メガ / 1カートリッジプレイ対応
育成	価格4800円	プレイ人数・1	CERO全年齢対象

こいぬちゃんのはじめてのおさんぽ

チワワやミニチュアダックスフントなど8種類16匹の子犬の中から1匹を選び、お世話やしつけをして育てていこう。プレイヤーの行動によってさまざまなイベントが発生するぞ。

↑お世話やしつけはコマンド選択で行える。ときにはしかることも大切だぞ。

←散歩に行くときは子犬を操作できる。

いよいよ発売！ ゲームボーイ アドバンス

アクション	11月21日発売	カプコン	バックアップ機能つき / 通信ケーブル対応 / GBAケーブル対応 / 容量・32メガ / 1カートリッジプレイ対応
ファンタジー	価格4800円	プレイ人数・1～2	CERO全年齢対象

DISNEY'S ミッキーとドナルドのマジカルクエスト3

←水中では、大きなあぶくで息つぎをしながら進もう。

ミッキーとドナルドを操って、本の世界を支配した悪者キングピートをこらしめるのが目的だ。能力が異なる3つのコスチュームに着替えながらステージを進め！

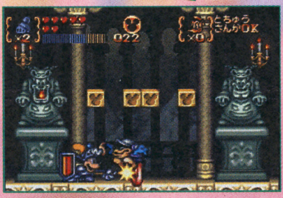

←コスチュームを駆使してキングピートの元へ急げ。

いよいよ発売！ ゲームボーイ アドバンス

パズル	11月21日発売	メトロ・スリーディジャパン	バックアップ機能つき / 通信ケーブル対応 / GBAケーブル対応 / 容量・32メガ / 1カートリッジプレイ対応
コミカル	価格4800円	プレイ人数・1～2	—

パズにん ～うみにんのパズルでにむ～

ほのぼのキャラ、うみにんをモチーフにしたパズルゲーム。うみにんの体の色を変化させ、画面内に置かれた同じ色の宝石を体当たりで破壊しよう。

↑宝石を破壊して中に閉じこめられた星の生物を救出するのだ。

←ステージには仕掛けやアイテムが隠されているぞ。

いよいよ発売！ ゲームボーイ アドバンス

アクション・アドベンチャー	11月21日発売	エム・ティー・オー	バックアップ機能つき / 通信ケーブル対応 / GBAケーブル対応 / 容量・32メガ / 1カートリッジプレイ対応
キャラクター	価格3980円	プレイ人数・1	—

みんなのソフトシリーズ ひょっこりひょうたん島 ドン・ガバチョ！ 盗賊あらわるの巻

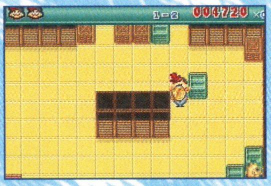

←フロアにあるお宝をすべて集めるのだ。

名物キャラクター、ドン・ガバチョとなって、フロア内にあるお宝を盗賊よりもさきに集めていこう。邪魔な盗賊はトラップを仕掛けて退治するのだ。

←おなじみのキャラクターも登場するぞ。

続報！ ゲームボーイ アドバンス

アクション	12月18日発売予定	セガ	バックアップ機能つき / 通信ケーブル対応 / GBAケーブル対応 / 容量・64メガ / 1カートリッジプレイ対応
アニメ・冒険	価格4980円	プレイ人数・1	CERO全年齢対象

ASTRO BOY 鉄腕アトム アトムハートの秘密

←まわりの敵にダメージを与えるマシンガン。

アトムを操作して、パンチやキック、フィンガービームやアームキャノンなどの多彩なアクションを駆使して、襲い来る敵をやっつけていこう！

←さまざまな出会いによってアトム心が成長するぞ。

あなた何歳？（京都府・こいか）
●関西。なんちって。

©2003 Electronic Arts Inc. All rights reserved. All other trademarks are the property of their respective owners. HARRY POTTER, characters, names and related indicia are trademarks of and c Warner Bros. Harry Potter Publishing Rights c JKR.(s03) ©TDKコア2003 ©2003 Disney Developed by CAPCOM CO.,LTD. ©2002 Metro3D, Inc. All Rights Reserved. Game Software ©2002 Frame Studios Interactive. All Rights Reserved. Metro3D and the Metro3D logo are registered trademarks of Metro3D, Inc.Frame Studios and the Frame Studios logo are trademarks of Frame Studios Interactive. ©2001 NCS/X-Nauts. All rights reserved. Umininn and Umininn logo. ©井上ひさし／山元護久・ひとみ座・NEP21 キャラクターデザイン 片岡昌 ©003 MTO Inc. Hitmaker/SEGA,2003 ©Tezuka Productions©Tezuka Productions・SPEJ

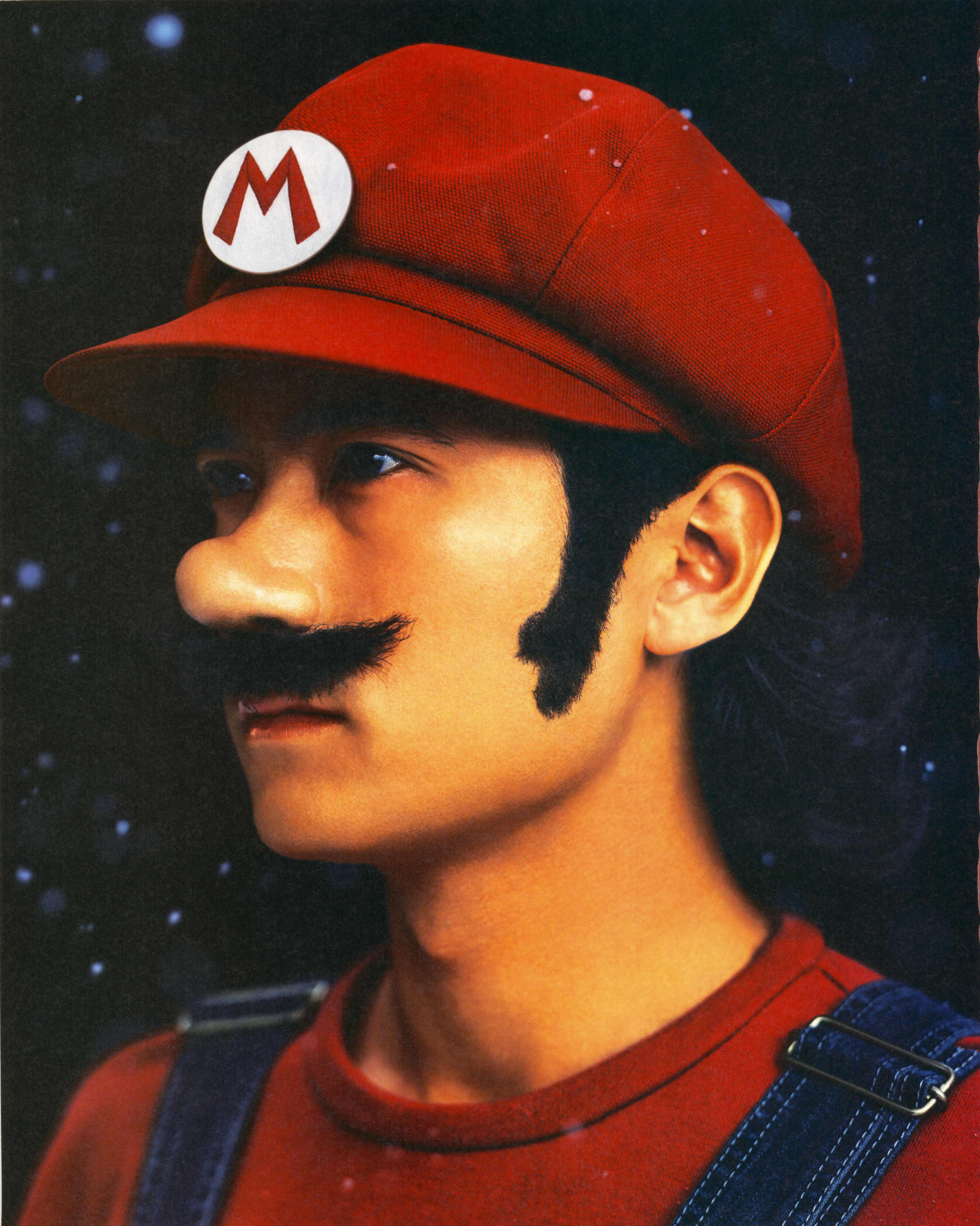

Nintendo

マリオが冬をアツくする。

HOT MARIO!

MARIO KART Double Dash!!
マリオカート ダブルダッシュ!!
発売中 ¥5,800

© 2003 Nintendo

マリオパーティ5 MARIO PARTY
11月28日発売予定 ¥5,800

© 2003 Nintendo © 2003 HUDSON SOFT

マリオ&ルイージRPG
11月21日発売予定 ¥4,800

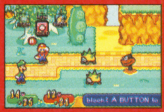

© 2003 Nintendo Developed by ALPHADREAM

NINTENDO GAMECUBE

および NINTENDO GAMECUBE は任天堂の登録商標です。

NINTENDO GAMECUBE

価格はメーカー希望小売価格(税別)です。

GAME BOY ADVANCE、GAME BOY・GAME BOY ADVANCE・ADVANCE は任天堂の登録商標です。

カードを駆使した白熱バトル！ 本格派ファンタジーRPG登場!!

BATEN KAITOS バテン・カイトス 終わらない翼と失われた海

名作RPGを数多く世に送り出したナムコが、満を持して放つ最新RPG『バテン・カイトス』。幻想的で美しいグラフィックはもちろん、熱いバトルシステムも見逃せないぞ!!

対応機種:ゲームキューブ　ジャンル:RPG　発売元:ナムコ
発売日:12月5日発売予定　価格:6800円　プレイ人数:1

1000種類以上のマグナスを使うバトルが魅力！

本作のバトルは、攻撃や防御、魔法といった役割を持つマグナスと呼ばれるカード状のアイテムを使用して戦う。戦闘で使えるマグナスには限りがあるので、戦闘まえにデッキを構築する必要があるのだ。一見難しそうに思えるが、マグナスは“戦う”などのコマンド、デッキは装備の調整と考えればいい。戦闘はリアルタイムで行われるので、スピーディーなトランプ感覚で楽しめるぞ。

⬆戦闘ではデッキからランダムシャッフルされたマグナスが表示される。この中からマグナスを選択しよう。

フィールドの敵に触れたら戦闘開始!!

⬆➡手持ちのデッキを調整したら冒険に出発。マグナスの種類が偏らないようにデッキを調整していかないと、苦戦を強いられることになるので注意!!

これがバトルで使用するマグナスだ！

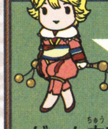

マグナスはイベントでも大活躍！

ゲーム中で入手できるマグナスは、戦闘で使うものばかりではない。重要なイベントで使用するものや、使用方法がよくわからない変わったものまで種類はさまざま。中には、敵の写真を撮って売却できるカメラのマグナスまであるのだ。マグナスは1000種類以上あるので、集めていろんな効果を見てみよう！ 冒険がさらに楽しくなるぞッ!!

⬆帝国アルファルドの独裁者、ゲルドブレイムは、いにしえの神々の力が封印されているエンド・マグナスを奪うための侵略を始めた。

©2003 NAMCO LTD.,ALL RIGHTS RESERVED ©1984 1985 NAMCO LTD.,ALL RIGHTS RESERVED

コンボを狙ったデッキ作りをしよう!

自分が攻撃中に、さらに攻撃マグナスを使用して連続攻撃を行うことができる。連続攻撃は各キャラに設定された数まで自由にくり出せるぞ。通常よりも1ターンで多くのダメージを敵に与えることができるので、チャンスがあったら見逃さずに使っていこう。この連続攻撃は、特定のマグナスを出すことでさらに強力なコンボに発展する。ここでは、比較的簡単に発動できるコンボを紹介するぞ。

⬅やみくもに強いマグナスを選択してデッキを構築するよりは、コンボを狙ったマグナスを選択したほうが有利に戦えるぞ。

Straight ストレート

⬆マグナスの隅に書かれている数字の順番にマグナスを使用する。1～4、もしくは4～1など順番はどちらでもよい。

Pairs ペア

⬆マグナスの隅に書かれている数字がすべて同じものを使用する。4を2枚、3を2枚などと連続で出すこともできる。

必殺技で大ダメージを与えよう!

戦闘で使用するマグナスには、強力な必殺技が封印されたものがある。これをデッキに入れて戦えば、戦闘を有利に進めることができるぞ。必殺技はパーティーキャラクターそれぞれに数種類用意されていて、イベントやフィールドなどで手に入れられる。どれも心強いマグナスばかりなので、冒険を進めつつも見逃してしまわないように気をつけよう。今回は、ギバリの必殺技を3種類紹介するぞ!!

スマッシュタックル

⬅狙いを定めた猛牛のように身を屈め、鋼の弾丸と化して敵に体当たり。その衝撃は相手の時間も止めてしまうほどだ。

エクスプロードパドル

⬅愛用のパドルに烈火の情熱を注ぎ込み、跳躍で敵の頭上に飛び上がる。敵の足もとに大爆発を起こすぞ!

クリスタルショット

➡人間離れした集中力で大気中の水分を氷の塊に変え、狙いを済ませた弾丸のように、敵の急所に向けてパドルで氷塊を叩き込む強烈な技。

魅力あふれる登場キャラクター!!

カラス

⬅育ての親と弟の仇を捜して旅をする主人公。性格はちょっぴり不良でひねくれもの。

シェラ

➡邪悪な計画を阻止するために旅立つヒロイン。ただの少女ではないようだが……!?

主人公を助ける仲間たち

サヴィナ

⬅数年まえに予言を得て以来、シェラとの出会いを待っている女性格闘家。

リュード

➡アルファルドの士官。生真面目な性格。

キバリ

➡漁村ナシラに住んでいる漁師。

『バテン・カイトス』予約キャンペーン! 復刻版『ドルアーガの塔』プレゼント!!

本作を予約すると、ファミコン版『ドルアーガの塔』がゲームキューブでプレイできるソフトをもらえるぞ! しかも宝箱の出しかたが収録された解説書もついているのだ。キャンペーンはすでに始まっているので、キャンペーンポスターが貼ってあるゲーム屋さんに行って、急いで予約しよう!! 予約特典は数に限りがあるので注意してね。

⬆これがナムコ往年の名作『ドルアーガの塔』だ。(画面はファミコン版のものです)

PRESENTED BY namco

わしの好きなテレビ番組は『堂本剛の正直しんどい』じゃよ。おもしろいぞ。

ILLUST WORLD™ イラストワールド

なめ茸好きなスランド先生のことを想って（!?）か、キノコのコーナーができちゃいました。もちろん、おなじみのあのコーナーだってちゃんとあります。というワケで、今月もにぎやかな『イラストワールド』を楽しんでね～！

今月のマスコット 宮城県 ポビー

はみだし評論家

こんにちわんだふる（ライト・スランド流あいさつ11月バージョン）。ローリング内沢の、うちさわんだふるに対抗して、考えたあいさつじゃぞい。最近、イラスト投稿はがきの表に↗

今月の1枚

秋田県 はてなぶ・ろつく

↑『マリオ&ルイージRPG』の迫力あるイラストに大興奮!! ポスターとしても使えそうなほどレベルの高い作品です。

←アニメ『星のカービィ』の最終回に涙した人も多いはず。続編が待ち遠しいね。

佐賀県 スロウ摩

←いつもイラストありがとう。独特の着色と背景の描き込みに毎回驚かされます。

広島県 ラグ

←幻想的なゲームの世界を忠実に再現。やさしいタッチが見る人の心を癒す!?

静岡県 琉斗

←『ファイアレッド・リーフグリーン』のイラストをイチ早く送ってくれたよ！

東京都 吉月美沙斗

←どんな恰好をしてもカッコイイマリオ姿のリンクに比べて、左上のマリオは……。

千葉県 森川ひさし

←美術の授業で描きそうな絵画タッチが○。上半身裸に帽子という意外性も○。

富山県 サルタリー

デビル公認 今月のあだると

※俺へのファンレターを募集中！ ←ウソです。（デビル）

←胸の谷間とキュートなおへそに萌え。

大阪府 重光亜沙美 100デビル

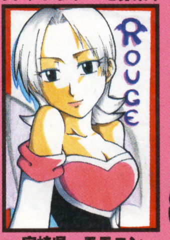

←色っぽい目つきがたまりませんな。

宮崎県 モモニン 80デビル

←ボーイッシュな感じがいいですな。

埼玉県 あんみつ姫 70デビル

ときめきファンシーイラスト

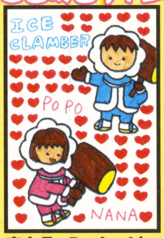

←キャラの表情、背景、文字の書体などすべてファンシー。

富山県 Dr.カービィ

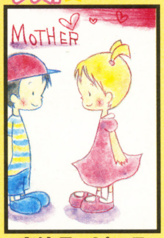

←ほんわかしてかわいい～。これぞファンシーの決定版。

宮崎県 ピコラ

←ファンシーな赤ちゃんキノピオにもうメロメロです。

北海道 開 美里

未来の巨匠達

←秋の葉っぱのドレスというアイデアが巨匠だね。

長野県 ネコのしっぽ

←ソーダフロートが飲みたいという気持ちを巨匠が巧みに表現。

福岡県 ぽよよ

広島県 マリオSP

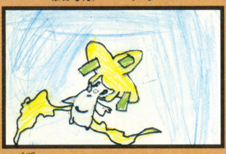

↑首をかしげたかわいらしいポーズも、巨匠ならお手のもの。

←巨匠ならではの想像力で、新たなカービィが生まれたよ！

北海道 朝比奈琴音

←絶妙のバランスでキャラを配置するのも巨匠の技術だね。

北海道 朝比奈一樹

大阪府 下田好恵

↑このダイナミックさは巨匠にしか出せないよ。お見事！

パパママイラスト

←いつも元気なひちゃことカービィ。いっしょに遊びたいな。

東京都 娘に負けるか!!

静岡県 てっちん

↑お姉さん風のハルカ。大人になったらこういう感じ？

←お花畑で仲よくお昼寝中？早くみんなに会いたいね。

岐阜県 松ヶ崎 操

←ピーチ姫やデイジーに注目しがちだけどキャサリンもね。

福岡県 マーマ

キノコーナー

←「怖がらないでこっちおいで～」って思わず言っちゃいそう。

兵庫県 しほぶんたん

←みんなで一生懸命キノコ運び。このあとは鍋パーティー!?

静岡県 ケケ

イラストワールドではカラーのイラスト（はがきサイズまたはB5サイズ以下）を大募集！ 絵を描くのが大好きな人はガンガン送ってね。採用者には"ファミ通キューブ特製図書カード"をプレゼント！ 親子で描いたイラストもお待ちしてます！

イラストのあて先はアチラ☞

はみだし評論家

➡書いてあるコメントを読むのが生きがいじゃ。このコーナーの感想でも何でもいいから書いてくれるとうれしいぞい。フォッフォッフォ……。（イラスト評論家 ライト・スランド）

今月のお題 ハロウィン

⬅風のタクトキャラの仮装。どれが誰だかわかるかな～？

京都府 アロエ

⬅魔女の姿に仮装したゼルダ。どんな服もよく似合うね。

愛知県 結城来夢

⬅でじこたちのハロウィンはいつも以上ににぎやかそう。

京都府 オーローラ

⬅パンプキングの擬人化イラスト。えっ！ かわいいじゃん。

神奈川県 竹中まみ

月刊 くりいむそーだ

だんだんと寒くなってきたけど、元気いっぱいのボーイズイラスト送ってね。（担当B）

⬅鼻の絆創膏がやんちゃな感じでとってもカワイ～!!

大分県 白鳥ファルコ

⬅秋の公園で読書のマルス。知的なところにグッときます。

静岡県 静香

⬅7年後の『赤・緑』の主人公&ライバル。その笑顔に胸キュン。

佐賀県 砂笠かき

⬅こんなにキュートな子といっしょならゾンビ退治も怖くないよ。

茨城県 坂月えいり

月刊 いちごみるく

今月はドキドキ大人な色香SP。みんなうまいねー。モリモリ送ってね。（担当A）

⬅ゴスロリ衣装に身を包んだピーチ。これからどこにお出かけ？

北海道 凜凜

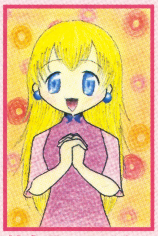

⬅いま流行りのほんわか癒し系なピーチ。一生癒されたいっ！

岐阜県 ルリクア

⬅クラヴァットちゃんの赤いほっぺがたまりません。ドキドキ。

青森県 水麗

⬅スマブラ女性キャラ大集合！ ピンクの統一でかわいらしいっ。

千葉県 くろちろこ

⬅こういうキザなポーズが似合うのも、ジェームズだから!?

神奈川県 マサ

⬅『ポップンミュージック』のリンリン。スリットがセクシー。

大阪府 陵威●

⬅時期がちょっと早いかもしれないけど1月号ってことで。

岩手県 ぺぽん

⬅ラブラブ～な感じで、ちょっとヤキモチ焼いちゃいそう。

大阪府 りっしん

⬅時間をかけて丁寧に描いたキャラへの愛を感じるよ。

東京都 はぴねす☆

⬅左右のポケモンがモノクロなのが個性的でグッドです！

大阪府 ハチエモン

⬅クラヴァット族のふたりから手紙をもらってみたいな～。

京都府 エリカ

⬅今回はいつもと違う雰囲気の合作だね。ふたりともステキ。

徳島県 けい&りふる

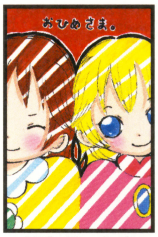

⬅性格は対照的なイメージだけどとっても仲よさそ～う。

福島県 お米

⬅仲よしのリンとフロリーナ。キュートに描けてるね。

東京都 綾沙梨花

⬅いつもと違うふたりの姿にマリオ&ルイージもメロメロ？

神奈川県 真琴ちゃん

⬅このイラストを見ただけでどんな物語なのかわかる!?

福岡県 アヲノシン

⬅気持ちよさそうに空中遊泳。ほのぼのするね。

栃木県 渚

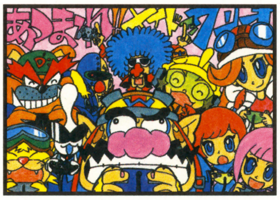

⬅登場キャラ大集合。ゲームのようににぎやかだね。

埼玉県 サンシャイン通り在住

⬅暖かみのあるタッチがこれからの季節にピッタリ。

岩手県 まりも

⬅確かに。青ピクミンってこんなキャラかも!?

兵庫県 暁

ファミ通キューブ+アドバンス 常連ファイル 032

大阪府

重光亜沙美（14歳）

え？ まだ常連ファイル載ってなかったっけ第2弾！ 今回ファイルされるのは、弱冠14歳のいぶし銀、重光亜沙美だ！ それぞれのイラストの背景まで丁寧に工夫されているのがエライ。なにより、担当として上達がうれしい！ そして名誉の敬称略を送ります！

編集部から おたよりと、絵についてのひと言ありがとう！ いつも楽しみにしています。（担当）

➡ぼかしたり、インクを飛ばしたり、厚紙を貼ったり。技のデパートです。

⬇水彩での着彩も見事！ 楽しんで描いているのが伝わってきます。

➡わかるかなぁ～？ 背景のキャラの上に文字が！ こういうひと工夫がすばらしい。

ズーム写真館の答え：『マリオカート ダブルダッシュ!!』に登場するドンキーが持っているバナナ。

こっそりおしえるよ！ ひみつのうわさ

●プリクラが貼ってあると採用率高いらしい。
●メッセージが書かれてあると担当はうれしいらしい。
●はがき：封書の採用率は8：2くらいらしい。

〒154-8528 (株)エンターブレイン ファミ通キューブ編集部
『イラストワールド』係

おたより刑事
OTAYORI DEKA

ダンディーT山、セクシー0下、おたよりコップが、みんなの意見や質問に答えてくれるこのコーナー。男だらけのおたより刑事に新米女性刑事が登場だ!

はみだし刑事

おたよりコップ+海水=さびコップになるんですか?(宮崎県・ピコラ)

●海水に浸かってもおたよりコップはポンコツコップよ〜。オホホホホ。(カオル刑事)

今月のテーマ:『マリオゴルフ ファミリーツアー』

●最近ピーチとデイジーって衣装変えすぎじゃありませんか?

(高知県　夢の泉)

▲オシャレでいいじゃな〜い。夢の泉くんだって好きな女の子が毎日同じ服だったら嫌でしょ!? それと同じよ! あたしもオシャレには気を配ってるのよ〜。あらヤダ自己紹介し忘れてたわ〜。スタイル抜群の新人刑事カオルで〜す。よろしくね!(カオル刑事)

●友だちに「『マリオゴルフ ファミリーツアー』といえば?」と言われて、「関根勤」と答えた私。

(宮崎県　きんせいさん)

▲あのコマーシャルを見ると、関根勤が誰かのモノマネをするんじゃないかと思ってしまうのはオレだけじゃないハズだぜ。ちなみにオレのオススメはK-1ファイターのアーネスト・ホーストのモノマネだ。みんな知ってるか?

(ダンディーT山)

●僕が『マリオゴルフ ファミリーツアー』をしようとすると、父がやってきて横取りします。僕はいつも見ているだけです。どうしたらよいでしょうか?

(熊本県　EXE)

▲大人気ないパパさんねぇ〜。今度横取りしてきたら、あたしがEXEくんの家に行きましょう。ピーチ姫のようなミニスカート姿のあたしが、パパさんをメロメロにしているあいだに『マリオゴルフ』で遊ぶのよ〜。オホホホホ。

(自信満々のカオル刑事)

●『マリオゴルフ ファミリーツアー』が出てうれしいのですが、テニス部の僕としては早くテニスのほうが出てほしいと思っています。　(高知県　ワタケン)

▲僕も『マリオゴルフ』が発売されてとってもうれしいよ。けど、刑事の僕としては、早く『マリオ刑事』が出てほしいな。あと、昔吹奏楽部だったから『マリオーケストラ』も!!　(セクシー0下)

●マリオとタイガーウッズを比べたらどっちが上手なんでしょうね。　(長野県　匿名希望)

▲う〜ん、難しい質問ねぇ〜。どっちも上手だと思うけど、ヤンキースの松井や、マリナーズのイチローのほうが上手なんじゃないかしら〜?　だって大リーガーだもの〜!!

(ゴルフも野球もいっしょのカオル刑事)

●『マリオゴルフ ファミリーツアー』でわかること。どのくらい離れていれば、どのクラブを使えばいいかがわかる。大人になって役に立つのかな?

(富山県　辻 知耀)

▲アナタガ　チチオヤニナッタトキ　ショウガクセイノ　ムスコガ　はんかちヲ　ワスレテ　ガッコウヘ　イキマシタ。ソノトキデス。ムスコガ　アルイテイルバショマデ　はんかちヲ　トバスコトガデキルンデス。ネ!?　ヤクダツデショウ?(おたよりコップ)

●『マリオ接待ゴルフ』というのはどういうゲームですか?

(新潟県　木をけずる)

▲えっ!?　えっ!?　え〜とね、その〜(これってもしかして、あたしが捜査しないといけないの〜!?)　あっ!　T山さぁ〜ん。0下さぁ〜ん。おいしいお菓子があるからちょっと来て!　来て!　来て!　じゃ、あとはよろしく〜。

(捜査嫌いなカオル刑事)

●おたより刑事さんは、実際のゴルフはうまいんですか?

(埼玉県　りょっしー)

▲ゴルフは何のスポーツだと思っているんだ?　紳士のスポーツだぜ。紳士といえばオレたちのほかに誰がいるっていうんだ!? ちなみに、このまえある事件の捜査でパターゴルフをやってきたぜ。18ホール回ってスコアは+33。その日は徹夜明けだったからちょっと調子が悪かったな。

(ダンディーT山)

●パパはゴルフ好きだけど7年くらいしていない。いまではみんなが布団に入った夜にひとりで“1Pトーナメント(クッパワールド)”に挑戦中。夜遅くマリオの「ヒャッホー」とか「エーンエーン」の声が響く。

(熊本県　ロッキーの子)

▲パパさ〜ん。夜中にこっそりプレイしてるみたいだけど、バレちゃってるわよ〜。でもさすがに「ヒャッホー」とか「エーンエーン」って言ってるのがマリオじゃなくて、パパさんだっていうのは気づいてないみ・た・い・よ!

(カオル刑事)

●マリオはいいよなぁ。ヒマそうで……。　(鹿児島県　ぽぅ)

▲ゴルフにテニス、汚れを落としたり、ピーチ姫の声を取り戻しに行ったり……。いろいろやることがあって忙しそうじゃない!?　僕が替わってあげたいくらいだよ〜。(ゲームの主人公になりたいセクシー0下)

●マリオたちがやっているスポーツが団体競技ではなく、個人競技なのは任天堂がキャラクターを大切にしてるからだと思う。

(群馬県　黒檜長七郎)

▲じゃ、つぎは『マリオピンポン』!?　それとも『マリオフェンシング』!?　『マリオマラソン』!?　『マリオアーチェリー』!?　『マリオボウリング』!?　『マリオ陸上』!?　『マリオトランポリン』!?　あっ、わかったわ!!　『マリオプロレス』ね!　楽しみだわ〜。

(カオル刑事)

ズーム写真館

これはあるゲームイラストの拡大写真。何を拡大しているでしょう?　答えは98〜99ページのイラストランドにあるぞ。

これはな〜んだ?

各コーナーのあて先はコチラ

何でもいいぜ!! 雑談取調室

●この文字の下の消しあとは、なんて書いてあったでしょう？
（滋賀県　来夢来人）
▲あらヤダ！　あたしにそんなこと質問されてもわからないわよ～。えっ!?　おたより刑事なのにそんなこともわからないの？　ですって？　あたしはいいのよっ！　だって面倒臭いじゃないの～。そういう仕事はほかの3人に任せればいいのよ～。オホホホホ。
（カオル刑事）

●アンケートはがきを出すとき、切手を張る必要がなくていいね。名づけて“おベンリHAGAKI”。
（山形県　にょ。）
▲みんな毎日忙しくて切手を張る時間もないだろうから、僕たちが全国各地のポストから、こっそりはがきを取り出して、切手を貼っているんだよ。名づけて“おベンリDEKA”。どうぞよろしく。
（それが言いたかったセクシー0下）

●いま悩んでいるのですが『ファイナルファンタジー・クリスタルクロニクル』を略して『クリクロ』と呼ぶのと、『FFCC』と呼ぶのはどちらがいいと思いますか？
（東京都　STOP）
▲そうね～あたしがステキな呼びかたを考えてあげるわ。え～と、え～と……。『かおる刑事』に決めた！　あたしが考えたんだから、これからは『FFCC』のことをちゃんと『カオル刑事』って呼ぶのよ！　（カオル刑事）

●友だちに『ファミ通キューブ+アドバンス』を貸したら、マルスファンが増えました。
（秋田県　高橋けろ）
▲『ファミ通キューブ+アドバンス』のイメージキャラクターは、オレたちおたより刑事なのに、なんでマルスファンが増えるんだ～。やっぱりゲームの主人公にならないとダメなのかっ!?
（ダンディーT山）

●まえにこのコーナーで採用され、水ピンの図書カードをもらったのですが、それをとっておくべきか、使うべきかわからず、今日朝の5時に起きてしまいました。どうなのか教えてください。
（山梨県　aryarya）
▲早起きは三文の得っていうから、水ピン図書カードが3枚に増えてるかもしれないわよ～。1枚は使う用、もう1枚は保存用、残る1枚はアドバイスしたあたしへのプレゼント用ね！　よく考えたら水ピンの顔が不気味だからいらないわ。　（カオル刑事）

●僕的にはダンディーT山さんより、セクシー0下さんのほうがやさしいイメージがあるんですが。
（福島県　黄ピクミン）
▲ヤサシイ＝ワタシデス。ワタシノ　ヤサシサハ　テンジョウシラズ　デスカラ。（おたよりコップ）
▲何言ってるのよ！　このポンコツ～!!　あたしはね、やさしさでできてるのよ～。（カオル刑事）

おたより刑事からのお知らせ

キミたちからのおたよりを待ってるぜ。採用者には“ファミ通キューブオリジナル図書カード”をプレゼント！　つぎのテーマは“マリオカート ダブルダッシュ!!”だ。アンケートはがきのおたより欄や官製はがきに書いて送ってくれ！

はみだし刑事

鼻水が止まらないんです。どうしたら止まりますか？（岩手県・ぺぽん）
●鼻にティッシュをつめておけば大丈夫よ～。（カオル刑事）

アレクサンダー大塚とは？

プロレスラーであるとともに、現在はタレント業もこなしている。得意技はジャイアントスイングとスープレックス系全般。

アレクがお悩み一発解消　第28回

今月の悩める仔ヒツジ

私は小学校6年生の女の子です。最近お父さんとうまく話せないのが悩みです。お父さんのことは嫌いじゃないけど、なんか恥ずかしくて無愛想な態度をとってしまうんです。お父さんと仲よくするにはどうすればいいでしょうか？
（千葉県　まいたけ）

え～いめんどクセ～!!　自分の親とのコミュニケーションすらいちいち悩んでるんだったら、いろいろ考えずにとことんしゃべるな！　無視無視！　……なんてブチ切れる必要はないか。

それではまいたけちゃんのお悩みを解決しましょう。まず第1に、自分の子供を嫌いなお父さんなんていると思うかい？　**食べ物の好き嫌いがあったとしても、自分の子供が嫌いな人間はいないんじゃないかな～**。それに、うまく自分を出せずに悩んでるまいたけちゃんだって、お父さんのことを好きなんだよね？　きっと**お父さんもまいたけちゃんといろんなことをしゃべりたいって思っているはずだ**。でもまいたけちゃんと同じように、お父さんも恥ずかしがってて話しかけられないんだよ。そしてお互いに、つっけんどな態度をとってしまうわけだ。

お父さんから見れば、いつまでたっても子供は子供。だから、しゃべりかけるとつい注意する話や説教みたいな話になってしまう自分がわかってるんじゃないかなあ？　なおかつ大人の女性になりつつある、まいたけちゃんにそんな話をして嫌われてしまうのが怖いんだよ。だからここは、**まいたけちゃんのほうから積極的に話しかけていかないとダメだ**。一生懸命話しかければ、お父さんに気持ちが伝わるんでないかい？　**家で面と向かって話しかけるのが恥ずかしいなら、遊園地でいっしょに遊んだり、ボウリングやカートなどで体を動かしながら話をすればいいと思うぞ**。そうすればうまくコミュニケーションをとれるはずだ。

おたより大募集

アレクさんに答えてもらいたい悩みや疑問を大募集！　どんな相談もノックアウトしてもらえ！

みんなあつまれ！

編集部なんでも通信 1月号

水ピース乾布摩擦バージョンッヌ!! ていうか、水ピンみたいにガリガリにヤセてると、寒さが骨身にしみるらしいので、みんなも要注意だ!!

ナンバー1 次回もまたまたまたまた付録がスゴイ!!

2月号の付録もスゴイ!! 人気ゲームのオリジナル缶バッジ2個と、それを飾るための専用ボックスがついてきちゃうってんだから、我ながら驚き!! 専用ボックスはウレタンや透明フィルムなども使った豪華仕様。しかもしかも、3月号と4月号にもついてくる缶バッジを入手すれば、全部で9個のバッジがコンプリート。9個のバッジすべてをこの専用ボックスに飾れちゃうという優れモノなのだ!!

2月号はそのほかにも、『マリオカート ダブルダッシュ!!』&『マリオパーティ5』の攻略小冊子、おもちゃ情報が満載の小冊子、ポスターカレンダーなどなど、10大付録がついて650円。いつもよりちょっとお高いけど、いつもよりかなり豪華な付録がついていてお買い得!!

※デザインは変わることがあります！

ナンバー2 本誌のテレビCM放映中！

な、なんと!! 本誌ファミ通キューブ＋アドバンスのテレビCMがこっそりと放映中!! し、しかも!! そのCMには『からくりTV』でおなじみの加藤淳さんが出演しているのだ!! 毎週日曜日朝8時30分からテレビ東京系全国6局ネットで放映中のアニメ『ソニックX』を見ていると流れるから要チェック!! じつはすでに11月2日から放映中なんだけど、来年の1月25日まで5パターンが放映される予定。全部見られるか!?

これが撮影風景だ

⬆加藤淳さんとカービィのツーショット。いったいどんなCMなのか？

加藤淳氏プロフィール

TBS系テレビ番組『さんまのからくりTV SUPER』で相談員として活躍中!!

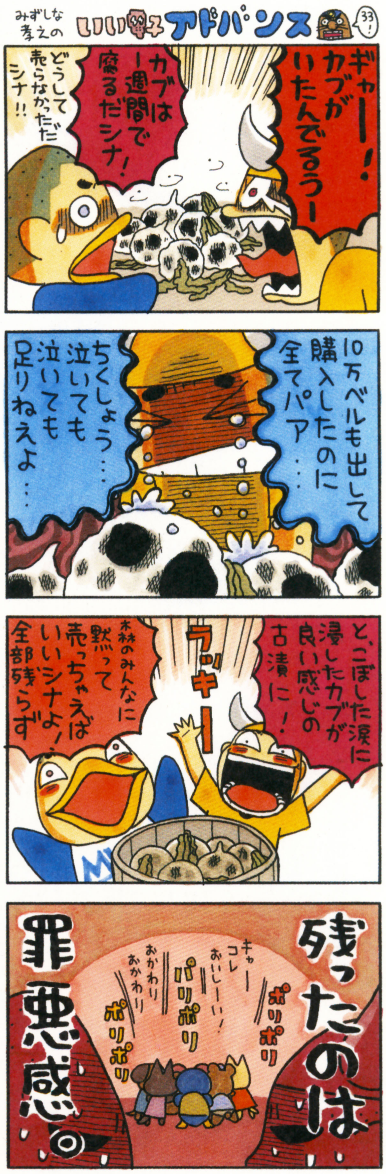

ナンバー3 メーカーさん大協力!! 大プレゼンツ!!!!!!!!!!!!!!!!!!!!

メーカーさん協力プレゼント!! くれぐれもロジクールさんとセガさんとカプコンさんに、足を向けて寝ないように!! 欲しい人は希望商品を書いて右のあて先まで。締切は12月19日消印有効。

SPEED FORCE **3名**

ファンタシースターオンライン エピソード3 カードエボリューション QUOカード **5名**

※HMV・マツモトキヨシ・ファミリーマートほか、いろいろな加盟店で利用できる便利なプリペイドカードです。

カプコンキャラシール **10名**

〒154-8528 (株)エンターブレイン ファミ通キューブ編集部「ありがたや」係

マンスリーデータ

売れてるTOP10協力店リスト

■北海道
ゲームアーク21　江別SATY店
ゲーマーズ　札幌店
スーパーデンコードー　旭川パワーズ店／岩見沢店／苫小牧店／名寄店／登別店
セントラルホビー
Max Denkodo　小樽店／登別店／函館店
ヨドバシカメラ　マルチメディア札幌店
■青森県
スーパーデンコードー　青森西店／青森本店／とうてつ駅前店／八戸本店／弘前本店／むつ店
トミー　根城店／八戸店／三沢店
ないす堂　駅前店／土手町店／中野店
マジカルステーション　城下店
Wonder GOO　青森柏店
■秋田県
一休さん　横手サティ TVゲームコーナー
ゲームアーク21　秋田SATY店
スーパーデンコードー　大館店／大曲店／鹿角花輪店／本荘店／横手バイパス店
ブックシティピア　追分店
ゆにこんG　本荘店
Wonder GOO　秋田店／男鹿店／能代店
■岩手県
イワブチ　本店
COMG!　盛岡南サティ店
スーパーデンコードー　大船渡店／北上店／久慈店／二戸店
マジカルガーデン　水沢店
Wonder GOO　水沢店
■宮城県
ゲーマーズ　仙台店
シーガル　石巻店／泉バイパス店／岩沼店／北根店／五輪店／長町店／はっぴい館／古川店／大和町店
シータショップ　仙台店
スーパーデンコードー　加賀野店／気仙沼バイパス店／古川バイパス店
TVパニック　佐沼店
ベスト電器ハル　ヤオチュウカウボーイ店
Max Denkodo　仙台西店／多賀城店
ヨドバシカメラ　マルチメディア仙台店
Wonder GOO　石巻バイパス店／泉バイパス店
Max Denkodo　仙台南店
■山形県
一休さん　米沢サティ TVゲームコーナー
ウキウキ新大陸　新庄駅前店／南陽ヤマザワ店／山形西バイパス店／山形大学前店／
シーガル　山形店／米沢店
スーパーデンコードー　酒田店／鶴岡店／東根店／南陽店／山形北店
ファミコンプラザTOM　大野目店／春日町店
Wonder GOO　米沢店
■福島県
一休さん　会津サティ TVゲームコーナー／赤トリキグリーンモール TVゲームコーナー　ベイシア安達店／ベイシア白河モール店
シーガル　郡山店／ふくしま
スーパーデンコードー　新白河店／福島西店／福島バイパス店
ブックトマト　白河店
ブックバーゲン　新さくら通り店
Max Denkodo　郡山北店／平店
ヨドバシカメラ　郡山駅前店
Wonder GOO　小名浜店
■新潟県
一休さん　ベイシア新潟豊栄店
エムダッシュ
COMG!　荒川店／糸魚川店／近江店／亀田店／空港通店／五泉店／小出店／小針店／さつき野店／三条店／新発田店／中条店／新津店／水原店／見附店／六日町店／吉田店
ファミコンショップ　テイル
マジカルガーデン　柏崎店／新潟空港通店
マジカルステーション　加茂店／三条ピア店／白根店／東三条店／巻店
ユメック　長岡大島店／長岡東口本店
ヨドバシカメラ　新潟店
■長野県
アピアランド　飯田店／駒ヶ根店
一休さん　ビルフェロー 飯田サティ店／ビルフェロー 豊科サティ店／ベイシアあづみの堀金店／ベイシア飯山店／ベイシア更埴店／ベイシア長野店
エイデン　飯田インター店／飯田店／大町店／松本店／下諏訪店／諏訪インター店
ゲーマーズ　長野店
ソフトハウスTOM　長野店
デジタルプレイス　アップルライン店
ドキドキ冒険島　更埴店
トム　神科店
ノジマ　上田店／豊科店
ブックハウストム　本店
■群馬県
一休さん　ベイシア安中店／ベイシア伊勢崎店／ベイシア大間々店／ベイシア尾島店／ベイシア渋川こもち店／ベイシア渋川店／ベイシア西部モール店／ベイシア月夜野店／ベイシア富岡店／ベイシア前橋モール店／ベイシア藪塚店／ベイシア吉井店／ベイシア吾妻店
クウム　大泉店／太田駅南店
GAMECITY1001　前橋店
タイムクリップ　新井店／連取店
ビックカメラ　高崎東口店
ファミコンショップ桃太郎　伊勢崎店
文真堂書店　小桑原店／天川店／本部
リング　ス前橋本店
Wonder GOO　高崎店／高崎中居店／館林店／富岡店
■栃木県
一休さん　ベイシア大田原店／ベイシア鹿沼店／ベイシア烏山店／ベイシア真岡店／ベイシア矢板店
クウム　足利店／足利南店
三遊堂　今市店／烏山店
サンユウドウ　矢板店
ドキドキ冒険島　黒磯店
ブックトマト　大田原店
ブックランド　アレックス
マジカルステーション　国分寺店
Wonder GOO　足利店／鹿沼店／真岡店／間々田店
■茨城県
石岡ピノキオトーイ
一休さん　ベイシア神栖店／ベイシア下館店／ベイシア玉造店
Jack　竜ヶ崎店
TVパニック　神立店
ブックトマト　下館店
U・らんど　三和店／結城店
Wonder GOO　荒川沖店／石岡店／石下店／潮来店／岩瀬店／牛久店／大穂店／学園店／鹿島店／神栖店／境店／下館店／新利根COM店／高萩店／高場店／つくば店／土浦店／東海店／那珂店／那珂湊店／波崎店／常陸大宮店／日立川尻店／ひたち野うしく店／水海道店／水戸笠原店／水戸店
Wonder STATION　取手東店／ひたちなか店／古河店／竜ヶ崎店
■埼玉県
アンドウトーイ
一休さん　ベイシア寄居店
エブリディ　上尾店
黒田書店　三郷店／聖蹟桜ヶ丘店／BOOM新宿店／本店
ゲーム天国　草加店
さくらや　浦和西口駅前店／大宮東口駅前店
スーパーソフトボックス　武蔵浦和店
ドキドキ冒険島　東川口店／南浦和本店
ノジマ　浦和店／越谷店／NEW上尾店／蓮田店／東所沢店／三芳店／吉川店
ファミコンショップ桃太郎　入間店／春日部店／上尾店／川越新宿店／川越店／北坂戸店／行田店／鴻巣店／坂戸店／狭山ヶ丘店／狭山台店／新所沢店／千間台店／草加店／秩父店／鶴ヶ島店／所沢店／飯能店／東松山店／深谷店／ふじみ野店／本川越店／寄居店
ファミコンハウス　ピエロ
マジカルガーデン　東松山店
マジカルステーション　コンプマート川口店／書泉ブックドーム店／スーパーコンプマート川越店
ミルキー2　霞ヶ関店
ミルキー3　鶴ヶ島店
りんでんばうむ　志木南口店
ロムハウス　上福岡店／志木店
Wonder GOO　入曽店／春日部店／北本店／鴻巣店／新座店／東川口店
■東京都
アール　板橋店／本町店
AZ Market　青梅店／立川店
HMV　JAPAN／SHIBUYA
おもちゃの玉屋
キムラヤ　町田店パートII
ゲーマーズ　池袋本店／立川店／本店2号館／町田店
ゲームキッズ　東武練馬店
GAMES　マーヤ
ゲーム天国　竹ノ塚店
コヤマ　押上店／新小岩店
さくらや　池袋東口店／渋谷総合館／新宿西口駅前店／新宿東口駅前店／新宿ホビー館／聖蹟桜ヶ丘店／東京八重洲北口店
サンソフト
ジー・ファン　石神井公園店／富士見台店
シータショップ　大泉店
スーパー2番館
ソフトランドDuck　学芸大店
ソフトランドGARAGE　西小山店
ソフトランドぶんぶん　喜多見店
大成堂　石神井店／文京店
TVパニック　蒲田店
TVパニック　赤羽店
でんきのセキド　高倉店
東武百貨店　池袋店7階　TVゲームコーナー
ドキドキ冒険島　亀有店
ノーサイド　阿佐ヶ谷店／富士見台本店
ノジマ　秋川店／青梅店／小平店／忠生店／多摩境店／NEW鶴川店／八王子南店／羽村店／府中店
ハチスケ　大森店／蒲田店／多摩川店
BIG大鳥居店
ビックカメラ　池袋西口店／池袋東口駅前店／渋谷ハチ公口店／渋谷東口店／新宿東口店／新宿西口店／立川店／本店／有楽町店
ピットイン
ファミコンショップ　ピッコロ
ファミコンショップ　マイティハウス
ファミコンショップ桃太郎　秋津店／清瀬店／ひばりが丘店／成増店
ファミコンハウス　小岩駅前店
ファミコンランド　赤塚店／光が丘店／光が丘公園店
ファミコンワールドぱお　昭島店／小作店／東大和店／福生店
ペニーレイン　蒲田西口店
マジカルガーデン　昭島店／大山店／武蔵村山店
マジカルステーション　FK II 武蔵小山店／コンプマート高島平店／三省堂下北沢店／仙川店
マックスエンタテイメント シミズ玩具　麻布店／大井町店
murauchi.co.jp
メディアポリス　新大久保店
モトナワールド瑞江店
もりたや　小金井店
ヤマギワソフト館
ヨドバシカメラ　上野店／新宿西口大ガード店／新宿東口駅前店／新宿西口本店／八王子店／マルチメディア錦糸町店／マルチメディア町田店
ロムハウス　成城学園店／中野坂上店／西日暮里店
■千葉県
アドホック　湖北店
おもちゃのあづまや
GAMEいちばんかん　五香店
GAME&HOBBY　キッド
DIZIX　ワンダー野田店
ディスクユニオン　ピュウ柏店
ドキドキ冒険島　君津店
ホビーランド　キューブ
マジカルガーデン　稲毛店／南流山店
マジカルステーション　スーパーコンプマート美浜ニューリゾート店／コンプマート柏店
モトナワールド　京急上大岡店／京急川崎駅前店／千葉店／船橋北口店／南行徳店
ヨドバシカメラ　千葉店
Wonder GOO　あすみが丘店／江戸川台店／鎌ヶ谷店／千葉長沼店／天王台店／流山店／花野井店／増尾店／茂原店／八日市場店
■神奈川県
石丸電気　横浜店
一休さん　橋本サティ TVゲームコーナー
おもちゃセンター　ナガシマ
ゲーマーズ　横浜店
ゲームショップ　ビーム
ComDock　大井松田店／溝の口店
シータショップ　厚木店／戸塚店／藤沢店／溝ノ口店
ソフトランドBOSTON　鹿島田店
ソフトランドGARAGE　宿河原店／新丸子店／白楽店
ソフトランドぶんぶん　大倉山店／新城店／向ヶ丘店／元住吉店
ソフネット　横浜西口店
TVパニック　鶴見駅前店
ディスクユニオンピュウ　稲田堤店／淵野辺店／本厚木店
TVゲーム&バラエティー ピース
テレビっ子　あざみ野店／馬絹店
トイ&ホビー　サガミ堂
トイダック　相武台店／南林間店／大和店
ドキドキ冒険島　白楽店
ノジマ　愛川店／伊勢原店／磯子店／今宿店／鴨宮店／鵠沼店／コムドック 湯河原店／相模原店／湘南台店／新城山店／大雄山店／茅ヶ崎店／東名川崎店／NEW青葉台店／NEW厚木店／NEW平塚店／秦野店／古淵本店／緑ケ丘店
ビックカメラ　新横浜店／横浜西口店
ピネット
ファミコンショップPaddy
ファミコンショップ桃太郎　原当麻店
ファミコンプラザ　ジェイズ
マジカルガーデン　横浜山手台店
マジカルステーション　スーパーコンプマートあざみ野店／スーパーコンプマート藤沢店／スーパーコンプマート横須賀店／戸塚店／マックさがみ野店
マルチメディアステーション ゼロワン
メディアポリス　厚木店／川崎長沢店／相模大野店／十日市場店／秦野渋沢店／日吉本町店／藤沢六会店
横浜タカシマヤ　TVゲームコーナー
ヨドバシカメラ　京急川崎駅前店／京急上大岡店／横浜駅前店
ロムハウス　大口店／大船店／鶴見店／宮前平店
Wonder GOO　相模原店
■山梨県
おもちゃのイチノセ
おもちゃのマルちゃん
ComDock　向町バイパス店
TOY'Sクリちゃん　湯村店
ノジマ　上野原店／甲府店／韮崎店／富士吉田店
■静岡県
エイデン　浜松半田店
エスポット　駿東店／富士店
ゲームショップぱる　まがりかね本店
スーパーコンプマート　浜松店
テレコムランド　伊東吉田B館
TVゲームショップ　ドラゴンキッズ
ノジマ　伊東店／磐田店／岡町店／掛川店／北脇店／静岡店／裾野店／沼津店／富士店／藤枝店
PARADE　掛川店／湖西店／静岡川合店／西伊場店／原島店／袋井店／藤枝店／三方原店
ファミーズ　篠原店／BOOK ONE店
ファミコンランド　磐田店／佐鳴台店／高丘店／豊田店／浜北店／本郷店
ホビヨン　富士店／藤枝店
マジカルガーデン　清水店／千代田店／浜松高台店
マジカルステーション　コンプマート静岡店
メディアポリス　掛川店／函南店／御殿場店／島田店／沼津原店／沼津リコー通り店／榛原店／浜北店／袋井店／富士店／藤枝店／富士宮店／富士八幡町店／三島徳倉店／焼津インター店
大和文庫　折戸店／三保店／不二見店／本店
Wonder GOO　掛川店／榛原店／浜岡店／藤枝店
■愛知県
一休さん　ビルフェロー 春日井サティ店
エイデン　新瑞橋店／安城店／稲沢パールシティ店／小田井ワンダー店／香久山店／春日井店／蒲郡店／小牧インター店／坂下店／四軒家店／柴田店／新岡崎店／千音寺アズパーク店／高畑店／田原店／知多店／知立店／豊橋店／豊田美里店／豊田元町店／長久手店／西尾店／碧南店／本店2F／メッツ大曽根店
オタッキー　新瑞橋店／御器所店／千代が丘店／中村公園店／六番町店
おとわや　かりがね店
おもちゃのジャンボ　アスティ店
おもちゃの街　ブレーメン
GROOVE!　金山本店／高蔵寺店
ゲーマーズ　名古屋店
ゲームステーション64ビット　EAST／WEST
ゲーム選隊　稲沢店／小牧店／甚目寺店／西春店
コンプマート　向山店
白樺書房
スーパーコンプマート　大須メガタウン／岡崎セルビ／刈谷店
センキ　尾西店
ディスパ　東郷店
TVゲームフジタ
童夢
トップカメラ　本店
ドリームランド　豊明店
ハイパーファミコング　上和田店
ビッグガレージ　江南店
ファミーズ　阿久比店／太田川店／共和店／柴田店／知多朝倉店／当知店／常滑店／鳴海店／西尾店／半田インター店／富木島店／名港店
ファミコンプラザ　里町店／東浦店／びっぷBOY'S
ホームエキスポ　岩倉店／豊田店
MAG MART　池下店／一宮店／杁中店／尾西店／尾張旭店／高蔵寺店／甚目寺店／津島店／当知店／豊田リスタ店
マジカル　黒川店／瀬港店／西尾店
マジカルガーデン　石川橋店／一宮北店／岡崎店／岡崎インター店／岡崎北店／刈谷店／江南店／極楽店／甚目寺店／豊川店／豊田インター店／豊田248店／豊橋店／豊橋藤沢店／中村店／港店／南陽通店／平針店／町屋店／緑店／守山店／弥富店／ワンダーシティ店
マジカルステーション　小牧店／三省堂テルミナ店／豊橋花田店／一パウー／はるひ店／ベル／三郷店
マツナカ本店
ヤマギワソフト　メルサ店
Wonder GOO　トヨタ店／碧南店
■岐阜県
エイデン　大垣ベルプラザ店／可児店／各務原店／岐阜オーキッドパーク店／関店／高山店／多治見インター店／瑞浪店
株式会社ユーワン　ユーワンストア
キクヤ　ピア店
GAME SEVEN
コンプマート　可児店
Gパワーズ　かがしま店／岐阜店／岐阜北店
ファミコンGP
ファミコンキッズ
ファミコンジャングル
ファミコンランド　ハッピーほずみ店
MAG MART　岐南店
マジカルガーデン　可児店／岐阜島店／多治見店
マジカルステーション　各務原店／グロスアミュゼ郡上八幡店／三省堂岐阜駅店／関店／土岐店／マーゴ店
RUSH
■三重県
一休さん　ビルフェロー 桑名サティ店／ビルフェロー 津サティ店
エイデン　菰野イオンタウン店／鈴鹿店／津店／名張店／松阪店
ゲーム選隊　白子店
スーパーコンプマート　四日市店
スーパーランド　四日市店
マジカルガーデン　生桑店／鈴鹿店／白揚大山田店／四日市店
マジカルステーション　金場店／シェトワ桑名店／シェトワ四日市店／富州原店／御薗店
Wonder GOO　伊勢店／大台店／志摩店／鈴鹿店／津店／津南店／松坂店
■奈良県
一休さん　ビルフェロー 西大和サティ店
サンホームビデオ　紀寺店
遊コン　奈良店
Wonder GOO　香芝店
■和歌山県
おもっちゃマン　和歌山店
キャッツアイ　新宮店
トイ&ホビー　ミミー
ミノスケ　国体道路本部店
■滋賀県
ゲームプラザ元気302　堅田店
パピルスSOFT館
マジカルステーション　トイショップみずの
U☆BEAT　タカノ店／菩提寺店
Wonder GOO　栗東店
■京都府
一休さん　ビルフェロー 亀岡サティ店／ビルフェロー 向日町サティ店
株式会社あさだ
ゲーマーズ　京都店
ゲームアーク21　北大路ビブレ店
ゲームステーション ハイパーニュータイプ　桂店／西院店
ザウルス　太秦店／桂店／上賀茂店／大将軍店／椥辻店／御山店
タカラトーイ　株式会社
ファミコンクラブ　ビ・ドリーム
ファミザウルス　山科店
マジカルガーデン　野田川店
マジカルステーション　百万遍店／伏見竹田店
メディアショップギース　長岡天神駅前店／西院本店
■石川県
COMG!　加賀店／小松店
三共ジョーシン　もとまち店キッズランド
ソフトランド　杜の里店／ルネス前店
ファミーズ　井林店／加賀店／さくらい津幡店
■富山県
GROOVE!　富山堀川店
ゲンキランド　呉羽店／天正寺店
三共ジョーシン　とやま本店ディスクピア／pitONE高岡店キッズランド／pitONE富山南店キッズランド
シャトル　奥田店／黒部店／小杉店／高岡店／砺波店／富山駅店／二口店
ソフトエンターテイメント　滑川店
ハイパーゲンキランド　豊田店
ファミコンボックス
■福井県
オカトイズストア　コパ店
おもちゃのアリス
おもちゃの王様オカ　アミ店／ベル店
サイト玩具店　横市店
三共ジョーシン　pitONE福井本店キッズランド
ファミーズ　てんとうむし店
ファミコンショップBIG　神明店／武生店
■大阪府
一休さん　ジョイマックス布施ビブレ店／枚方ビブレ TVゲームコーナー／ビルフェロー 南高槻サティ店
キャッツアイ　住吉店
ギャングスター　庄内店
近鉄百貨店　阿倍野店
ゲーマーズ　なんば店
ゲームショップむあにぃ　平野店
G.Z.　フジヨシ
ジョイマックス　布施ビブレ店
ドラゴンワールドクラブ　天美店／九条店／駒川店／西大寺店
なかよし　九条店／ホワイティウメダ店
ニシダヤ　京橋店
ビックカメラ　なんば店
フェスタワールド熊取店
ホビーアイランド
マジカルステーション　堺東店
ミノスケ　和泉府中店／鳳店／八尾店
メディアCITY　江坂店
ヨドバシカメラ　マルチメディア梅田店
遊コン　高槻店
Wonder GOO　泉北店
■兵庫県
くれよん　立花店／西神中央店
クロベェー　杭瀬店
ゲーマーズ　三宮店
ゲーマーズサポーターBUG　芦屋店／打出店／春日台店／白川台店／水道筋店／西明石店
ゲームショップハッピーワン
げーむしょっぷ写楽
ゲームチェンジ(G.C)
ドキドキ冒険島　西脇店
ドラゴンワールドクラブ　朝霧店／加古川店／高砂店／土山店／東加古川店
POWERメディアCITY　神戸徳井店
ファミーズ　サンクス大鹿店／サンクスバラ公園店／サンクス本店
メディアCITY　須磨店／西宮店／東灘店／武庫之荘店／六甲店
メディオ!　伊丹店
モーモーランド　鳴尾店
遊コン　加古川店／塚口店／西明石店／姫路駅前店／姫路キャスパ店
Wonder GOO　伊川谷店／伊丹店
■広島県
おもっちゃマン　安芸津店
ゲームアーク　尾道店／呉店／東広島店／三原店／焼山店
COMG!　本通店
TVゲームショップ ソフト&ソフト
はとや　タカノ橋店
マジカルガーデン　呉店
メディオ!　福山店
■岡山県
一休さん　岡山ビブレ TVゲームコーナー
ゲーマーズ　岡山店
コドモ館　トピア店
ベスト電器LIMB　倉敷本店
メディオ!　表町
遊コン　津島店
Wonder GOO　妹尾店／岡南店／倉敷店／水島店
■鳥取県
ファミコンショップルック　駅南店／湖山1号店／湖山2号店
■島根県
遊コン　松江店
■山口県
ゲームアーク21　防府SATY店
COMG!　岩国店
マジカルステーション　遠石店／長府店／山口大内店／山口大学前店
■香川県
一休さん　宇多津ビブレ TVゲームコーナー
ゲームアーク　今里店／香川店／琴平店／善通寺店／丸亀店
マジカルガーデン　高松太田店
Wonder GOO　うたづ店／丸亀店
■徳島県
ゲームショップニュースビート　沖浜店
シータショップ　徳島
TVゲームランドZERO　藍住店／徳島西店
TVパニック　EAST徳島店
■高知県
EVE　佐川店
ゲームアーク　土佐道路店／室戸店
マジカルガーデン　御座店
マジカルステーション　安芸店／おとぎや店／野市店
Wonder GOO　高知店／土佐店
■愛媛県
COMG!　松山南店
ファミコンスーパーZ
ベスト電器LIMB　松山本店7階
Wonder GOO　東石井店
■福岡県
AMA
ゲームアーク21　大野城SATY店
株式会社　丸和行橋サンパル
銀河堂　前原店
ゲーマーズ　博多店
ゲーム・ザ・モンスター　春日店／南ヶ丘店
ゲームガレージネット　新宮店
ジョイン　諏訪野店
パルテック　小倉店／小倉南店
ビックカメラ　天神新館
ファミコンワールド　前原店
ブックステーション川崎店
ブックマーケット　志免店／福間店／宗像店
ベストビデオ　西新店
ベスト電器LIMB　福岡本店
マジカルガーデン　周船寺店
マジカルステーション　大善寺店／八女インター店
メディアナイン　小倉店／折尾店／折尾駅前店／城野店
有限会社沖牟田玩具(OKおもちゃ流通センター大牟田本店)
■佐賀県
銀河堂　武雄店
ファミコンハウス　伊万里店／鹿島店／武雄店
ファミコンワールド　唐津店
マジカルガーデン　佐賀北店／南佐賀店
■長崎県
ウエスト　西有家店
ゲームショップ　トムソーヤ
佐世保ゲーム館ぴゅあ　大野店／大塔店／下京店／日野店／本部
ファミコンハウス　運動公園通り店／西三城店
メディアクラブ　大村店
遊ING　大野店／大村店／花丘店／城山店／長崎店
■熊本県
ゲームアーク21　クリスタルモール浜線店
サンライト　新外店
チャレンジャー　横手店
ファミコンショップサンライト　武蔵ヶ丘店
マジカルステーション　玉名店
マルチメディアショップTOM　山鹿店
遊ING　桜木店／長嶺店／浜線店
■大分県
株式会社トキハ
ゲームミュージアム　時遊館
JOYーフレンド　明野店／府内店
TVチャンプ　高城店／別府店
ベスト電器LIMB　大分店
マジカルステーション　大分本店／大分宮崎店
■宮崎県
おもしろランドキャンプ　延岡店
ベストソフトタウン　日南店
ベスト電器LIMB　都城店
■鹿児島県
おもしろランドキャンプ　伊集院店／大口店／川内店／西田店／和田店
がらっぱ堂
ファミザラス　国分店
マリオの店　西駅店
Wonder GOO　鹿屋店

wanpaku　全店
JUSCO　ゲーム取扱い店
イト-ヨ-カド-　ゲーム取扱い店
Game TSUTAYA　全店
GameStand　全店
ゲオ　全店
カメレオンクラブ　全店
Sofmap　www.sofmap.com　ゲーム取扱い店
Daiei　ゲーム取扱い店
ハローマック　全店
TOPBOY　全店
ビックカメラ　ゲーム取扱い店
ヨドバシカメラ　ゲーム取扱い店
7-ELEVEn　全店
FamilyMart　全店
サークルK　全店
サンクス　全店
スリーエフ　全店
四国スパー　全店
LAWSON　全店

ファミ通キューブ＋アドバンス オレのページグランプリ

今月は微妙に順位を上げ下げしたコーナーがあったものの、激しい順位変動はなし!! 上位と下位の隔たりが大きくなってきたので、次号あたりから喝を入れるべく模様替えなんかも考えていきたい!! なんにせよ、編集者の生き死にを決めるのはキミの1票。アンケートはがきでの投票よろしく。

	今月の総合ランキング	得点
1	周辺機器を買うならコレを読め! プロアクション藤谷	13099
2	あなたとファミ通キューブ+アドバンス批評 水ピン	7893
3	ファミ通キューブ 心霊研究所 デビル藤原	6110
4	水曜スペシャル DJ宮本探検シリーズ DJ宮本	4596
5	マイナーキャラクター天国 坂本ウ	3162
6	珍品クッキング ワタナベリィ渡辺	2070
7	るんこうねさんす こばしら33号	1407
8	made in USA 村田コレクション	1380
9	独断! オレのアニメDVD 10万円! 益田クイズ	1106

各ページを読んでもらう。
まずは読者の方々に、各編集者が責任を持ってお届けするページを読んでもらうことから始まる。

おもしろいモノに投票。
おもしろかったと思う記事を選び、**順位の番号**をアンケートはがきの記入欄に書いて送ってほしい。

毎号人気の順位を決定。
届いたはがきを集計して、各記事の人気の順位を毎号決定。読者の方々の清き一票が重要!!

ページ増!?
人気の高い記事はドンドン大きくなる!?

クビ!?
人気の上がらない記事の編集者はクビ!?

1 ➡前回1 プロアクション藤谷 周辺機器を買うならコレを読め！

プロアクション藤谷の 周辺機器を買うならコレを読め!

まかせろ!!

いや〜、クラブニンテンドーの会員番号1番を狙っていたのに、登録開始日に急な取材が入ってけっきょく2000番台！ ウキ〜ッ!! さて、気を取り直して今月も周辺機器をご紹介いたします。今回紹介するのは、外出中でもアドバンスSPの充電ができちゃう便利アイテム、緊急充電器チャージボーイSP!! 本体はコンパクトで電池を入れても重くない！ まさに携帯電話の緊急充電器のような手軽さ。これで外出中にランプが赤くなってもあせる心配がなくなるのだ。これでアドバンスライフが大充実!!

今回のテーマ

チャージボーイSP（キーズファクトリー）
11月24日発売予定/価格2625円

大きさはこれっくらい！

⬆大きさをアドバンスSPと比較。本体を折り畳んだときよりも、ひとまわり小さいくらいだね。荷物にならなくていい!!

➡コードはこのように収納できるのだ。

⬅フックを使えば持ちながらゲームが遊べる。

こんな人にオススメ!!

外でアドバンスSPをプレイする人には必需品と言っていいくらい便利な周辺機器。これまでにも、同じコンセプトの商品が発売されたけど、携帯性ではチャージボーイSPに軍配が上がります。単4電池を使用するので、充電できる量が少ないけど緊急用としては十分。

ゲームの悩みを一発解消!! 藤谷ゲームクリニック

「パソコンがないからクラブニンテンドーに参加できない！」というお悩みがけっこうきちゃいました。さすがのオイラでもこればっかりはどうにもできないヨ！ ゴメンナサイ。そんな人のためにも、今度からは、クラブニンテンドーの景品を入手してどんな物かを詳しくお伝えしようと思います!! もちろん自力でポイントを集めて！ いつかは「パソコンを買ってでも手に入れろ！」なんて景品が出てくるかも？ ま、時間はかかると思いますが、こうご期待！

ポイント集めまくり！

⬆これから発売されるソフトをどんどんかって、早急に景品をゲットします!!

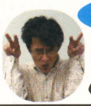

はい！水ピンです あなたと ファミ通キューブ+アドバンス 批評

読者からのご意見、ご要望、ご質問やご苦情などに、へぇボタンを連打しまくる(!?)このコーナー。アンケートはがきの“編集部へのおたより”欄に書いて送ってね。

祝!! 今月届いた間違いの指摘ゼロ!! ウソ!! それは悲しいウソ!! 本当は今月も文字間違いを多数指摘していただきましたが、全部無視!! いやそれもウソ!! 魂で後悔して魂で謝りつつ魂でがんばります!!

●12月号の120ページの家族紹介のところで、おねえちゃんの好きなポケモンが「バーシャモ」になってますよ。

（鹿児島県・ベーカリー・13歳）

えっ!? おねえちゃんが好きなのはバーシャモだよ!? 確かシシャモポケモンで、キバとかも生えてた。ウソ!! またもやウソ!! ごめんなさい、間違いです!! がんばります!!

●ファミ通キューブ+アドバンスはいつまで出るんですか？ 出る限り、いつまでも買い続けるぞ！

（青森県・モナ大好き！・9歳）

ありがとう!! というか、いつまで買ってくれる？ 買ってくれる限り、いつまでも出し続けるぞ！

●はみだしおたよりが意外におもしろくて、私は記事よりさきに全部読みま～す。（千葉県・匿名希望・？歳）

それもまたよし。全編集部員が、楽しみながら返事を書いてるコーナーなので、楽しんでもらえるとうれしいで～す。ちなみに、残念ながら採用されなかったはがきも全部みんなで読んでいるんで、何か言いたいことがある人は、ぜひ送ってみてね。

●クロスレビューがゲーム選びの参考になります。

（愛知県・匿名希望・11歳）

しっかりみんなの参考になるため、毎月嫌々ゲームをしまくってます!! って言ったら信用する？ ププッ。

水ピン批評

●水ピンはどうして編集長になったんですか？ （新潟県・ヘクトル・15歳）

その答えはすんごく簡単!! すんごくカッコよくて、すんごく頭がよくて、すんごくエライから!! 間違いない!!

●水ピンはほかのみんなから信頼されていますか？ （山口県・ニンテンドー64へぇ・13歳）

そ、そりゃ信頼されてるでしょ。編集長だし、カッコいいんだし、頭がいいんだし、エライんだし……。されてるでしょ？

●水ピンがイジメられているってホントですか？ （栃木県・マゴメ・12歳）

えっ……!? ボクって、イジメられてるの？ そ、そ、そんなはずないでしょ。編集長だし（以下略）。はずないでしょ？

●水ピンは何歳ですか？ （群馬県・ミズペン・10歳）

2歳。だからホントはまともにしゃべれないんでちゅ、バブバブ。ウソ!! ホントは188歳。じつはエルフなので人間の年齢に換算するとやはり2歳。これまたウソ!! もう収拾がつかないので今月はここまで!!

（三重県・美湖・13歳）

はーい。ファイトでがんばります!!

（栃木県・コンドル・14歳）

じゃあ、ボクの胸の内に秘めた熱い想いをプレゼント!! なんちて!!

ファミ通キューブ 心霊研究所

研究所所長 デビル藤原

最近めっきり霊を見なくなってしまいました。このままでは当コーナーのネタがなくなってしまう！ そこで読者の霊体験を募集しちゃいます！ 盗作ではなく、ほんとうに自分が体験した怖い話があったら、どんどん当コーナーに送ってください。めちゃくちゃ怖いのを希望します。

イラスト：田中淳子

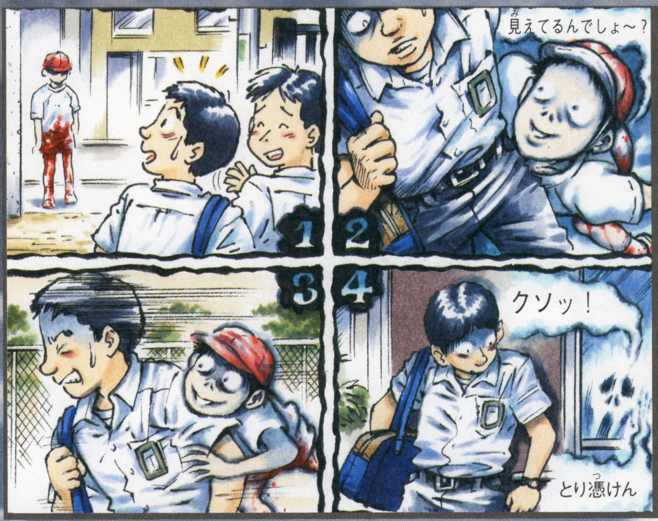

下半身が血だらけの子供の霊

俺が中学校2年生のとき、部活が終わって家に帰ろうとすると、校門のところに体操服を着た子供が立っていた。しかしその子供の腰から下は血だらけ（1コマ目参照）。びっくりした俺は友人たちに、子供を指さしながら「あれなんだよ。クルマにひかれたのかな？」と言った。友人たちは「何言ってんの？」と言って相手にしてくれない。つまり子供は友人たちには見えていないのだ。“ヤバイ。あれは霊だ”と思った瞬間、その子供はどんどん俺のほうに近づいてきた。そして俺の目の前に来ると、「ねぇお兄ちゃん。ボクのこと見えてるんでしょ？」と聞いてくるのだ（2コマ目参照）。俺は心の中で「見えない、見えない」と何度も自分に言い聞かせた。しかし子供は「そんなこと言ってもダメだよ。見えてるのはわかってるんだから」としゃべりかけてくるのだ。その子供を無視しながら必死に家に向かったが、どこまでも子供はついてくる（3コマ目参照）。そしてついに家の前まで来てしまった。俺はそのまま家に入ったのだが子供は家の中には入ってこない。すると玄関の扉の向こうで「クソッ！ 入れないじゃないか！ これじゃとり憑けん」という恐ろしい声がしたのだ（4コマ目参照）。俺の家の玄関には、代々伝わる魔除けの像が置いてあるのだが、そのおかげだったのかどうかはわからない。しかしその子供の霊にとり憑かれなかったのは幸いだった……。

イラスト いとういつお

水曜スペシャル DJ宮本探検シリーズ

今月のうそ占い

占い期間：2004年1月1日～12月31日
占う人：DJ宮本先生
ファミ通キューブ占術協会会計さん

ファミ通キューブに関係ある水ピンたちの中から好きな水ピンをひとり選んでね。これで、キミと水ピンの1年の運勢はバッチリ判明しません!!

大人気!! 水ピン18変化&うそ占いスペシャル!!

Aの水ピンを選んだ人は
もっとも古くから生息する水ピンを選んだあなた。たまには遠出をしてみようよ。

Bの水ピンを選んだ人は
取り返しのつかないことをしそう。

Cの水ピンを選んだ人は
欲しかったものが手に入るよ。でも、何ごとも謙虚さが大事。断ってみよう。

Dの水ピンを選んだ人は
人から嫌われることはしていないかい？ 些細なことから大事件に。気をつけて！

Eの水ピンを選んだ人は
何もかもうまくいくよ。挑戦挑戦！

Fの水ピンを選んだ人は
フォーマルスーツで海水浴なんておかしい？ いえいえ、これぐらい目立とうよ！

Gの水ピンを選んだ人は
頭が急に重くなったら要注意。いますぐ病院へ出かけよう。出会いがあるかも。

Hの水ピンを選んだ人は
パーティーには積極的に参加しようぜ。

Iの水ピンを選んだ人は
いつまでもスネてないで。ほら、甘いもの買ってあげるから。元気出せよ。

Jの水ピンを選んだ人は
自販機の下から、お金がガッポガッポ。

Kの水ピンを選んだ人は
急にモテモテ街道まっしぐらでウハウハ。でも、同性からなんでショボリ。

Lの水ピンを選んだ人は
片っ端からクイズで勝負。負ける気がしないぞ。益田クイズには負けちゃうかな。

Mの水ピンを選んだ人は
この1年は無敵状態が続くのでやりたいことをやればいいと思います。

Nの水ピンを選んだ人は
クラスの人気者になるのでうれしいね。

Oの水ピンを選んだ人は
今年のクリスマスはなんでも好きなものが手に入るぞ。間違いないっ。

Pの水ピンを選んだ人は
街をウロウロするのはあまり感心できないな。おとなしく家でジッとしていよう。

Qの水ピンを選んだ人は
夢のような恋に落ちそう。いいな。

Rの水ピンを選んだ人は
やる時はやるって評判になりそう。その時に備えて、手下を手なずけておこう。

はみだしスペシャル 今月はなんと4位!! 記念に本誌で大人気の水ピンを大フューチャー！ それにしても、こんなに種類がいるなんて驚きだね。君もバックナンバーで別の水ピンを捜してみよう!!

マイナーキャラクター天国 VOL.12

（通称：マキャ天）

担当：坂本ウ

今月のお気に入り アンケートはがき

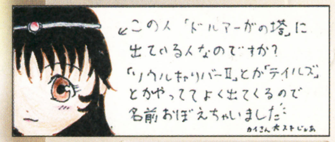

神奈川県　桜宮修明

その昔『ドルアーガの塔』のポスターのカイにひと目惚れした私は、彼女を救うために雨の日も風の日もゲーセンに通い続けました。苦労の末、ついにカイの待つ塔の最上階にたどり着くことができたのですが、そこで待っていたのは！ ……ああっ、思い出したくないっ！

本当の姿

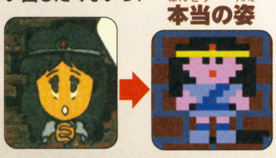

僕がまだファミコンをやっていたころ『新・鬼ヶ島』にハマっており、その主人公が何より好きでした。しっかりした名前がないいい加減さ、男の子のとぼけ具合がとてもよかったです。（岐阜県・GC大好きクラブ）

あっ、このゲーム大好きなんですよ。男の子はカタコトっぽくていい味出してましたよねー。最後の別れのシーンで思わず泣いちゃいました。

『MOTHER2』のエレキスピリットが好きです。フラッシュやサンダーがヤだけど、あの顔にポーズ、感電してんじゃないか？ って思うところや戦うときの音楽まで1回見たら忘れられないインパクトがあります！（福岡県・藤井みなお）

確かにインパクトはすごいかもです。

←「なんちて！」とか「これでいいのだぁ！」とか言われると、もうどうにでもして！ とか思っちゃいます。

滋賀県　来夢来人

←『魔法陣グルグル』の連載ついに終わっちゃいましたねー。ジュジュもいいけど、私はやっぱりクリちゃんがイイ！

石川県　猫野るん

読者さんから読者さんへ

宮城県　夢風ぼたん

←セリリかわいすぎ！ でも『ぷよぷよ通』では"うろこさかなびと"って名前だったんですよね……。

↓レサレサはすごい人気ですねー。私はピンキーばっかり使ってました。

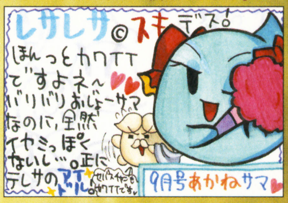

神奈川県　玲人

おたより随時募集中！ マキャ天係まで！

マキャ天だより 思い出のゲームがあります。アクションRPGだと思います。ふたりで遊べるファミコンソフトで主人公は忍者。赤がジャック、青はリュウという名前でふたりとも同じ顔をしてました。このゲームの題名知りませんか？（奈良県・暗黒バナナ） あ、それはたぶん『スーパーチャイニーズ』シリーズですね。でも主人公は忍者じゃなくて格闘家だったと思いますけど。違ったらごめんなさいです。

6	→前回6	ワタナベリィ渡辺	珍品クッキング

ワタナベリィ渡辺の珍品クッキング

最近編集部では昆布が大流行中!! パリパリしたものから、噛めば噛むほど味が出てくるおしゃぶり系昆布まで、いろんな昆布を食べてます。そこで今回は、8位の村田コレクションがあみ出した(というか私に対しての試練!?)メニューを紹介。その名も"酢昆布茶漬け"。酢昆布にお茶+ごはんはヤバそうな予感……。

●今月のメニュー● 酢昆布茶漬け

●材料(ひとり分)●

酢昆布……適量	ごはん……茶碗1杯分
お茶……適量	

作りかた

ごはんの上に酢昆布を乗せる
▼
ごはんが浸るまでお茶をかける

←チャレンジャーはお茶をかけず、そのままでどうぞ。

できあがり!!

←お茶漬けなので梅干しを入れたら見た目は◎。

気になるお味は!?

昆布とお茶漬けはバッチリなのに、酢が入ることですべてが台なしに……。それに昆布が柔らかすぎっ!! 酢昆布じゃなくて、おしゃぶり系の昆布だったらおいしくできたかも〜!?

ベリイ ベリイ ベリイ ベリイ ベリイ

うげげ〜。マズイとは思っていたけど、こんなにマズイとは……最悪です。こんなのうーたんのエサで……。

珍品レシピ大募集

料理がおいしくなる(!?)裏ワザを大募集! 噂で聞いたけど、自分は挑戦したくないという人の珍品レシピも大歓迎。ワタナベリィ渡辺がキッチリ試食します!

あて先
〒154-8528
(株)エンターブレイン
ファミ通キューブ編集部
「珍品クッキング」係

7	↗前回8	こばしら33号	るんこうねさんす

るんこうねさんす

酔っぱらったボクのおじいちゃんが口ぐせのように言っていたことがあります。「おい、おならは危ねぇ。おならには気をつけな! おならだと思って油断してたら、るんこだったりするからよ!」。こんな大人にはなりたくないと思いました。でもたしかに油断は禁物です。

短いことはイイみたいなのでレギュラー昇格!?

なんとうーたんをブチ抜き、7位になったので、先月に引き続き短いので行ってみよっかな〜、なんて安易なことはぜんぜん考えることなく、日々滝に打たれて精進を続ける毎日です。決して今日が締切なのに、まだぜんぜんできてないから時間がなくってそのまま、なんてことはありえません。るんこ。

危機一髪でるんこをかわしちゃった。
村石麗乃

なになに? 髪の毛が気になって窓ガラスをのぞいたら、上からハトのるんこが落ちてきた? なるほど〜そりゃ危機一髪ですな。ボクの友だちのT.くんはハトのるんこがメガネと顔のあいだに落ちてきて、まつげについたことはあるみたいですよ。しかし……ハトのるんこで騒いでいるようでは、まだまだです。もっと努力が必要です。つぎは人ので!

親戚の集まりでパンツにもらした。
はいいろうさぎ

親戚は危険だね。一生のお付き合いだからね。大きくなって結婚式で「こんなかしこまってますが、じつはこいつ、るんこ漏らしましてね!」などと言う、酔っぱらったおじさんの不用意なひと言で、人生がめちゃくちゃになりかねません。親戚は要注意です。

踏んだ上に転んだ。
こばやしら

踏んだだけならまだしも転びましたか。まるで盆と正月がいっぺんに来たようなおめでたい話ですねぇ。まぁミソもクソもいっしょという言葉もあるくらいですし。1度に多くの体験をすることは決して悪いことではないんです。要は、その経験をあなたが活かせるかどうかです。それが人生です。

「ボクは臭いの?」。るんたろうは泣きそうになるのを必死にこらえて訪ねました。彼の母親は、うつむいたままワナワナと肩を震わせて言いました。「るんくんのパパはパンダだから臭くないのよ。タマネギ頭のおばさんは、るんくんで香水を作……」。「えっ? ボクは香水になるの?」。るんたろうは顔を輝かせて聞きました。「あのね、けっきょくはできな……」。「ママのバカっ!」。

るんこむかしばなし

このコーナーはみんなからの投稿が命なので、"ホントにコワイるんこ体験談"などのはがきを送ってちょ。採用者には図書カードをあげちゃう。
〒154-8528 (株)エンターブレイン
ファミ通キューブ編集部「るんこうねさんす」係

8 ↘前回7 | 村田コレクション | made in USAちゃん

made in USAちゃん

広島県ピーカーさんのうーたん。➡
好物のニンジンを抱えて超興奮!

USAゲーその12
THE LEGEND OF ZELDA COLLECTOR'S EDITION

USA度:🐰🐰🐰 (日本でももらえるぞ!)
伝説度:🐰🐰🐰🐰 (『神々のトライフォース』は?)

げほっげほっがーほっがはっ(略して咳)! 今年の風邪はひどーい。気をつけよー。それはとにかくUSAでは『ゼルダの伝説』、『リンクの冒険』、『時のオカリナ』、『ムジュラの仮面』の4作が1本になったゲームキューブ用ソフトが、本体と同梱で登場するげほっ。「欲ち〜っ」と叫んだキミ! 安心したまい。日本ではクラブニンテンドーでポイントをためるとゲットできる説。「ちゃんとファミコンやニンテンドウ64でやってください」と坂本ウは言っていますが、ゲームキューブでサクっとできたらなおよしだよね。とゆーことでバイげほっチ〜ン(略して鼻かみ)!

⬅すべてはここから始まった。『ゼルダの伝説』だよ〜ん。

⬅いまだに根強い人気の『時のオカリナ』。Z注目は発明。

うーたんILLUST WORLD
うーたんイラストワールド

お、今月はこんなにいっぱい!!

なんとコーナーが半分半分に!

順位が下がるのに反比例して、うーたんイラストが続々と到着!! っていうかみんな別の記事に投票してるじゃん! ヒドい! ということではがきをうーたんのエサに持っていったら、すごい勢いで跳んできてかじってたぞ。

長野県 魍魅魍魎

⬅風邪で学校休んだ日に描いたそうです。あー、俺も休みて〜。

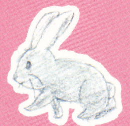

岐阜県 小島亜耶奈

⬆「うちのラムです」って悲しー。悲しすぎっ。

福島県 虎仮面

⬆「うちのハクです」って悲しー。悲しすぎっ。

宮城県 ラスナム

⬆天使のよーに澄んだ目のうーたん。うるる。

愛知県 ももこ

⬆宇宙人のよーに澄んだ目のうーたん?

今月の悲話

愛知県 うさやしゃ

⬆「うーたんは私の死んだウサギにそっくりです」って、悲しー。悲しすぎですー! ううっ。

北海道 テリア

⬆うーたん怒らせるとほんとコワイよ。

岐阜県 はっしー

⬆"キッ"とか睨むんですよー。ブルブル。

協力:次号はさらにうーたんコーナーが巨大化? のメッセサンオーカオス館 ☎03·3255·3431 ホームページアドレス http://www.messe.gr.jp/chaos/chaosindex.htmまで連絡乞う うーたん大好きクラブ(約3名)より

9 →前回9 | 10万円! 益田クイズ | 独断! オレのアニメDVD

独断! オレのアニメDVD

アニメDVDを独断と偏見で観る!!

世の中の「これは!」と叫ぶべきアニメDVDにスポットライトをあてるこのコーナー。今月は、アニメ好きなオレがとくに気に入っている作品を紹介します。テーマは「SF」、そして「初恋」!?

今月のオレのDVD

銀河鉄道999
GALAXY EXPRESS 999

~テレビ放送時データ~
1978年9月14日〜1981年3月26日
フジテレビ系列にて放送　全113話

●**コンプリートDVD-BOX 1〜6巻**
価格:1巻 19800円
2〜6巻 24800円
発売元:エイベックス

まさに日本テレビアニメの金字塔!!
これを観ずしてSFを語るなかれ!!

舞台は近未来。機械伯爵によって母親を殺された主人公、星野鉄郎は、機械の体を手に入れるため銀河鉄道999で旅立つ……というのがこの作品の本筋。つまりSF作品なんだけど、鉄郎が乗る999の外見がSL機関車そのものなことをはじめ、SFとレトロ感覚が見事にマッチしているのが、たまらなく魅力的なのだ。ちなみに、鉄郎と旅をともにする謎の美女メーテルは、オレの初恋の相手だったりします(いいじゃん!)。

オレのオススメ度 ★★★★★

➡インターネットで配信されていた新作『不滅の空間軌道』シリーズもDVDで発売。待ってました!!

⬅新作でも変わらぬ勇姿の999。これで宇宙空間を走るんです。

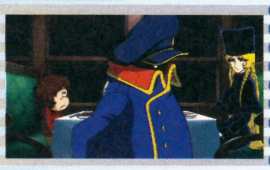

➡そういえば、彼もかなり謎の存在。車掌さんです。

今月のオレからのプレゼント!

祝!『アタック25』予選突破!! というわけで、今月もレアアイテムを放出!『銀河鉄道999』テレビスペシャル版DVD-BOX『時の輪の旅人』の特製ポスターを3名様にプレゼント! あて先は『俺ペー オレアニDVD』係まで!

©松本零士・東映アニメーション

NINTENDO GAMECUBE
natsume
メダロット BRAVE MEDAROT
メダロット・ブレイブ
誰も知らなかったメダロットの世界へ
ド迫力ロボトル！！
ホロリ涙の感動RPG！！
きみ　だいじょうぶかい？
そういうわけなんでな
それじゃあ　また　あとで
新システム搭載！
ボイスナビゲーションシステム
「Aボタン」を　おせば
つうしんで　サポートするから
あんしんしろよ！
↑イッキの声でゴールまでサポート！
GBAリンク
↑この６本のゲームボーイアドバンス専用ソフトと連動するぞ！
マップエディットシステム
↑ステージも自分好みにカスタマイズ！
※画面は全て開発中のものです。
ナツメ株式会社
〒169−0075　東京都新宿区高田馬場１−３３−１３　千年ビル５Ｆ
ナツメ(株)ユーザーサポートセンター　ＴＥＬ：０３−３２０４−９１７１
(※平日のみ午前１０時〜１２時・午後１時〜５時まで受付)
natsume
ニンテンドーゲームキューブ専用ソフト
2003年11月28日発売予定
発売予価:6, 800円(税抜)
および NINTENDO GAMECUBE は任天堂の登録商標です。 ©1997/2003 NATSUME CO.,LTD. ©1997/2003 IMAGINEER CO.,LTD.

ファミ通キューブ＋アドバンスバックナンバー

2003年12月号
特別定価590円

●特別付録
星のカービィ スペシャルDVD
●発売直前大特集
マリオカート ダブルダッシュ!!
●攻略
マリオゴルフ ファミリーツアー
あつまれ!! メイド イン ワリオ
牧場物語 ワンダフルライフ
テイルズ オブ シンフォニア
天外魔境II MANJI MARU
伝説のスタフィー2

2003年11月号
特別定価590円

●特別付録
どうぶつの森カードe＋専用アルバム
●攻略特集
どうぶつの森e＋
マリオゴルフ ファミリーツアー
牧場物語 ワンダフルライフ
カービィのエアライド
ファイナルファンタジー・クリスタル クロニクル
テイルズ オブ シンフォニア
伝説のスタフィー2
新約 聖剣伝説

2003年10月号
特別定価590円

●特別付録
ファミ通オリジナル
どうぶつの森カードe＋
どうぶつの森＋&カービィのエアライド
ポスターカレンダー
テイルズ オブ シンフォニア
特製ノート
●攻略
カービィのエアライド
ポケモンチャンネル
スーパーマリオアドバンス4

2003年9月号
特別定価590円

●特別付録
カービィのビーチボール
●攻略
カービィのエアライド
どうぶつの森e+
MOTHER 1+2
スーパーマリオアドバンス4
ファイアーエムブレム 烈火の剣
F-ZERO GX

売り切れ!

2003年8月号
特別定価590円

●特別付録
アドバンス&アドバンスSP
特製ポーチ
●特集
どうぶつの森e+
●攻略
MOTHER 1+2
ドラゴンクエストモンスターズ キャラバンハート
ファイアーエムブレム 烈火の剣

2003年7月号
特別定価550円

●特別付録
ゲームキューブ&アドバンス&
アドバンスSP本体デコシール
●特集
任天堂スクープ大特集
●攻略
ドラゴンクエストモンスターズ キャラバンハート
ファイアーエムブレム 烈火の剣
とっとこハム太郎4 にじいろ大行進でちゅ

2003年6月号
特別定価520円

●特別付録
ポケットモンスタールビー・サファイア
オリジナルノート
●攻略
ドラゴンクエストモンスターズ キャラバンハート
ゼルダの伝説 神々のトライフォース&4つの剣
ファイアーエムブレム 烈火の剣
RPGツクールアドバンス
GIFTPIA

2003年5月号
特別定価590円

●春の特別付録
ポケモン文房具セット
❶シャーペン(5色のうち1本)
❷消しゴム(3色のうち1個)
❸スケジュール帳
❹スケジュールシール
❺名前シール
●攻略
ゼルダの伝説 神々のトライフォース&4つの剣
ドラゴンクエストモンスターズ キャラバンハート
パワプロクンポケット5
ロックマン エグゼ トランスミッション

2003年4月号
特別定価590円

●ポケモン3大付録
全200体がのっている
❶特製下じき
ホウエン地方全200体
❷オリジナルシール
ホウエン地方全200体かんぺきゲット
❸データブック(68ページ)
●攻略
ゼルダの伝説 風のタクト
ニンテンドーパズルコレクション
パワプロクンポケット5
ロックマン エグゼ3

増刊 ギフトピアブック
定価880円

おこちゃま～くそガキまで、カエル、キノコなど便利なアイテムリストつき、の攻略パートと、豪華3本ロングインタビュー、キャラクター&フィールドの設定資料、スキップスタッフによる制作裏話満載、のファンブックパートのマル得2in1ブック!
●特別付録
全22曲収録の音楽CD

売り切れ!

増刊 ゼルダボックス
定価1500円

開発者インタビューに加え、登場人物や敵キャラクターの誕生秘話やラフスケッチを掲載! ほかにも『ゼルダ』ファン必見の記事が満載!
●特別付録
❶リンク&
モリブリンのフィギュア
❷音楽CD
❸海図ポスター

売り切れ!

増刊 どうぶつの森＋デザインブック
定価980円

『どうぶつの森＋』がますます楽しくなる、150種類以上の楽しいデザイン画集!
●見本のとおりだから簡単
仕立て屋さんで見本のとおりにドット絵を入力すれば、簡単にオリジナルデザインができあがり!
●各種デザインを収録
基本的デザインから、マリオやピカチュウなどのキャラクターや、国旗や看板のデザインも収録!

ご購入方法

下のいずれかの方法でファミ通キューブ＋アドバンスのバックナンバーをご購入いただくことができます。

●ホームページ●

http://www.ascii-store.com/shop/famitsu/

インターネットにつながるパソコンなどで、上記のアドレスに接続。メニュー画面で[雑誌]→[ファミ通キューブ＋アドバンス]と進み、ご希望の月号を選択してご購入ください。後日、商品を発送いたします。

ご注意
●ご購入金額の合計が5000円(税込)未満の場合、一律400円(税込)の送料をいただきます。5000円(税込)以上の場合は送料無料となります。
●お支払いには、クレジットカード、郵便振替、コンビニエンスストア払い、代金引き換えがご利用いただけます。代金引き換えの場合、商品到着時に商品代金と代金引き換え手数料をお支払いください。

●電話●

☎03-3499-9300
(アスキーストア)

祝祭日を除く毎週月曜日から金曜日の10時～17時は、電話でのご注文も受け付けています。なお、電話でのご注文の際も、左記の"ご注意"をご了承のうえでお申し込みください。

●書店●

お近くの書店へ直接注文

お近くの書店の店頭で「ファミ通キューブ＋アドバンス○月号のバックナンバーが欲しい」とご注文ください。ちなみに、この方法の場合は送料や手数料などはかかりません。

※商品によっては品切れの場合もございますので、あらかじめご了承ください。

enterbrain

〒154-8528 東京都世田谷区若林1-18-10
株式会社エンターブレインTEL03-5433-7850(営業部)
http://www.enterbrain.co.jp

◆通信販売のお問い合わせ先◆
アスキーストア 電話 03-3499-9300
FAX 03-3499-3990
E-mail:cs@ascii-store.com もしくは当社サイトにてご注文下さい。

ICHIGOGUMI PLUS

ファミ通書籍編集部攻略本最新情報

いちご組+

今月も攻略本情報がつまった「いちご組+」をお届け。ジャンル別のオススメの攻略本を紹介しているので、自分の好きなジャンルで見逃しているゲームがないかチェックだ！

今月のPICK UP

presented by ICHIGOGUMI（ファミ通書籍編集部）

天外魔境II　MANJI MARU 公式完全攻略絵巻

ゲームのジャンル
- アクション
- **RPG**
- アドベンチャー
- シミュレーション
- レース
- シューティング
- その他
- スポーツ

発売日	12月8日発売予定	本体価格	1500円	判型	A5判

『天外II』の広大な世界が、ここに集約

圧倒的なボリュームを誇る『天外魔境II』を、とことん遊びつくすための攻略本が登場。攻略要素や設定資料が満載のこの本、これからゲームをはじめる人はもちろん、すでに一度クリアしている人や『天外』シリーズのやり込みには自信があるというプレイヤーにもオススメだ。

ここに注目!!

マップとフローチャートでエンディングまで完全攻略

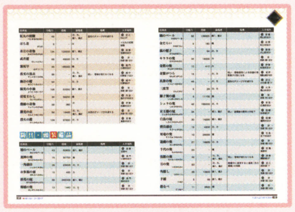

ゲームクリアへの道すじをわかりやすく示したフローチャートと、フィールド、町、村、ダンジョンなどゲーム世界のほぼ全域のマップをバッチリ掲載。ほかにもストーリーダイジェストや攻略のポイント、対ボス戦攻略など、エンディングを目指すキミが見たいこと、知りたいことはこの一冊ですべて解決だ。

読んで楽しいおもしろい!! マニア待望の極秘情報満載

ゲームキューブ版だけでなく旧作のイラストも豪華に取りそろえたキャラクター紹介は、『天外』マニアもナットク。さらに、ゲームをプレイしていなくても、読むだけで『天外II』のことがわかる用語集付きだ。ゲームと設定、ふたつの面から見ることで、『天外II』をスミからスミまで楽しむことができるぞ。

スタッフのつぶやき　マップ、キャラクター、データ……。『天外II』に関するありとあらゆることを、練りに練って詰め込みました。詰めに詰め込んだのに384ページ。改めて『天外II』の世界の広さ、奥深さを思い知らされる、そういう本になるでしょう。きっと。

Famitsu syosekihenshubu Infomation ICHIGOGUMI PLUS

WEB***http://www.enterbrain.co.jp/kouryaku/

これを読まなきゃ年が越せない！

ジャンル別オススメ攻略本、大紹介!!

●アクション

カービィのエアライド カンペキ爆走ガイドブック

●価格:950円　●対応ハード:ゲームキューブ

本書のウリ

トコトンはやく走りたい、友だちと競走して勝ちたい、みんなが知らないレアなマシンに乗ってみたいなど、『カービィのエアライド』のことなら、なんでもお任せ！　「エアライド」「ウエライド」「シティトライアル」の3つのモードすべてをオリジナルマップでバッチリ攻略しているぞ。

●RPG

MOTHER1+2 パーフェクトガイドブック

●価格:1200円　●対応ハード:ゲームボーイアドバンス

本書のウリ

『MOTHER1+2』をカンペキに攻略！　エリアマップやダンジョンマップはもちろん、モンスターやアイテムデータなど、知りたい情報がすべて載ってるぞ。RPGは初めてプレイする人でも、このパーフェクトガイドなら、大安心。おとなもこどももおねーさんも、ナットク&マンゾクの一冊だ！！

●シミュレーション

ファイナルファンタジー タクティクス アドバンス 公式パーフェクトガイド

●価格:1600円　●対応ハード:ゲームボーイアドバンス

本書のウリ

敵とのバトルのカギとなる「ジョブ」を、種族ごとにくわしく紹介。習得できるすべての能力や、さらに上位のジョブへチェンジするための条件を、読者だけにコッソリ公開！　ほかにも、ゲームクリア後のヒミツの要素や、関連クエストがひと目でわかる一覧表など、オトクな情報が満載！

●アクションRPG

ゼルダの伝説 風のタクト コンプリートガイド

●価格:1400円　●対応ハード:ゲームキューブ

本書のウリ

見やすいマップと、わかりやすい攻略で、「RPGは初めて」という人や、「アクションはちょっと苦手かも」という人にオススメ。さらに、隠しイベント解説や、本から取り外して見ることができるワールドマップなど、気になる特典がいっぱい。大ボリュームで贈る、『風のタクト』大百科事典！！

●その他

どうぶつの森e+ かんぺきガイドブック

●価格:1100円　●対応ハード:ゲームキューブ

本書のウリ

村の住人と仲良くなれていますか？村に住むどうぶつたちとどうやってお友だちればいいのかな、村にはどんな建物があるのかな、そんな村での生活を楽しみたい読者にオススメなのが、この本！　住人の性格、お金の稼ぎかたなどをわかりやすく紹介し、村での生活をサポートするよ。

COMING SOON!!

- マリオカート　ダブルダッシュ!! かんぺき爆走ガイドブック ……12月25日発売予定
- マリオパーティ5 スターざっくざくガイド ……12月25日発売予定
- ロックマン エグゼ4 トーナメント レッドサン&トーナメント ブルームーン 公式ガイドブック ……12月発売予定
- SDガンダム ジージェネレーション アドバンス パーフェクトガイド ……12月発売予定

株式会社エンターブレイン

●〒154-8528 東京都世田谷区若林1-18-10　営業局　電話(03)5433－7850　●表示定価は本体価格のみです。●本製品は書店でお買い求めください。●品切れの際は書店にてご注文いただくか、通信販売をご利用ください。●通信販売のお問い合わせ先:アスキーストア 電話(03)3499-9300 ●インターネットで弊社の出版物をご注文の場合には→http://www.enterbrain.co.jp/

特別付録 ポケモンコロシアム シートマグネットパズルの遊びかた

今月号の付録のひとつ、ポケモンコロシアムシートマグネットパズルの遊びかたを大紹介!!　まあ、各自好きなように遊んでもらってかまわないんだけど、このページを読めば、いちおう正しいとされている遊びかたがわかるぞ。ちなみに、「パズルの完成形がわからなくなっちゃった!!」なんていう読者ちゃんのために、左に完成図を掲載しました。点線から切り取っておくと便利!!

← 完成図

①ていねいに切り離す

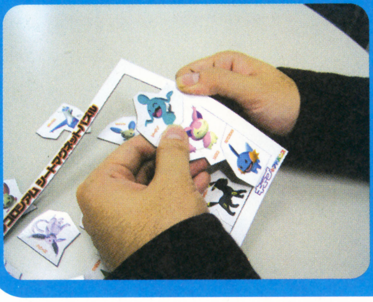

マグネットのひとつひとつは、バラバラにならないようにそれぞれ一部分がくっついた状態になっている。乱暴に切り離そうとすると、ヘンなところからちぎれちゃうかもしれないので注意!!　ていねいにゆっくりと切り離そう。と言っても、難しい作業じゃないんで、お気楽にどうぞ。

②すべてバラバラに

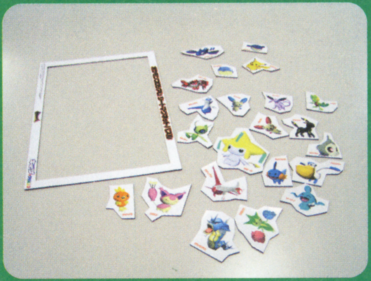

マグネットのすべてのパーツをバラバラにすると、左の写真のようになる。外ワクの大きなパーツがひとつと、キャラクターが印刷されている22個のパーツに分かれるはずだ。それよりも多かったり少なかったりしたら、何かどこかが間違っているはずなのでもう一度確認!!

③好きな場所にペタッ

外ワクも含めたすべてのパーツは、それ自体が薄型のマグネット、つまりは磁石になっているぞ。冷蔵庫やスチール製の机や空き缶、黒板などにペタッとくっつくので、好きなところに好きなものをペタッとしちゃおう。薄いメモなどを貼りつけておくこともできるので便利!!

④パズルとして楽しもう

各パーツを一度バラバラにしてから、外ワクの中にハメ込んでいけば、パズルとして楽しめちゃうぞ!!　これが意外とバカにできない難易度なので、ぜひチャレンジしてほしい。で、どうしても完成形がわからなくなっちゃった人は、上の完成図を参考にして組み立ててみよう。

ファミ通キューブ+アドバンス特製シール 100まい

©2003 Pokemon. ©1995-2003 Nintendo/Creatures Inc./GAME FREAK inc.Developed by Genius Sonority,Inc. ©2003 Nintendo ©2003 Nintendo ©2003 HUDSON SOFT©2003 Nintendo
©Nintendo/テレビ東京・葦プロ・電通 ©1983-2003 Nintendo Developed by ALPHADREAM

月刊ファミ通キューブ+アドバンス1月号 特製シール

強力連載!! 人気ゲーム大集合!!

今月から"F-ZEROサポーター養成所"が仲間入り！ みんな応援してくれよなっ！ これからも新コーナーは定期的に作っていく予定なので、要望があったら水ピンのコーナーにでもおはがきを送ってみてちょーだい。

スマブラランドDX 116

とにかく盛り上がりまくってる『スマブラDX』のページ！

うきうきポケモン大好き家族 120

うきうきするほどおもしろい『ポケモン』のページだよ！

どうぶつの村だより 124

『どうぶつの森』が大好きな人は必読ですよ！

マリオファン新聞 126

『マリオ』の情報ならおまかせ！

カービィ学園 128

ピンクのカービィにドキドキ！

トライフォースタイムス 130

本誌一の長寿コーナー！ 『ゼルダ』ファンページ！

ソニックエクスプレス 132

『ソニック』シリーズのことなら当コーナーにおまかせ！

ロックマンナビゲーション 134

ひっそりと盛り上がる『ロックマン』のファンページ！

F-ZEROサポーター養成所 136

『F-ZERO』のゲームやアニメ情報満載でお届けする新連載！

ファミ通キューブ パワフルアカデミー 137

『パワプロ』情報はここで入手しなきゃダメくん！

テレビジャッカー秘密基地 138

テレビに直接繋いで遊ぶおもちゃを紹介しまくります！

おもちゃde遊び隊 139

おもちゃを紹介させたら銀河一！ を目指すコーナーです！

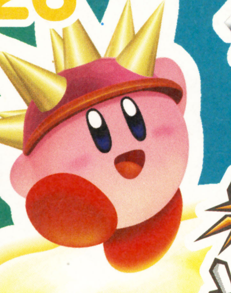

『逆転裁判』がアニメ化した夢を見た。すごくアニメーションしてて、本当にアニメ化しないかな〜とか思った。（東京都・オレンジ）
●あー、ハミちゃんが飛び跳ねてるところ見たい見たい！

『スマブラDX』ファンの秘密基地

第22回

大乱闘スマッシュブラザーズDX スマブランドDX

任天堂キャラも年末に向けていろんなゲームに出張で忙しそう。『マリオパーティ5』にも数人が出張しているし、スマブラファンなら要注目？

スマブラ白書

★以前、カービィの人形を横に置いてキレると蹴っている人がいましたが、ぼくは9月号の付録のカービィのビーチボールを横に置いてます。カービィと編集部のみなさん、スイマセン。
【静岡県／キャピ】
●家の中でビーチボールを蹴ったり叩いたりしたら、どこに飛んでいくかわからなくて危なくない？

★「どのポーズがお気に入り?」で毎回やられ役がルイージなんだけど……。どうして？
【秋田県／ゴリゾウ】
●担当がルイージ好きだから、ついいじめたくなっちゃうのです。

★8月14日にゲームキューブを買ってもらって、1ヵ月でサウンドテストとスコア表示を出したボクを褒めてください。
【埼玉県／ピカチュウ教授】
●その勢いで全フィギュアをコンプリートしたら褒めてあげてもいいよ。

★ファイアフォックスばかりして

←微妙に透明感のある色彩が印刷に反映されないのが惜しい……。しかし上手いねえ。
三重県●古夏

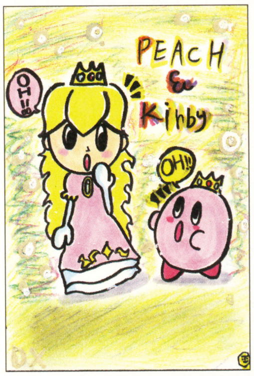

←担当が好きな味系イラスト。サラサラっと書いてるのに特徴をつかんでるのがグー。
神奈川県●滝川智香

いる友だちのフォックスを見てから、妹はフォックスのことをファイア男と呼んでいますが、どう思います？
【宮城県／どせいさん】
●もう少しネーミングセンスを磨いたほうがいいかも。

★このまえ女子にドンキー使いがいたのでドンキー女と言ったら先生にしかられました。
【青森県／どうか線】
●キミももう少しネーミングセンスを磨いたほうがいいかも。

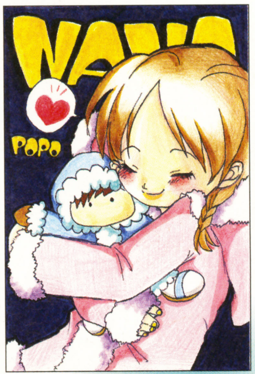

←グハッ！　めちゃくちゃかわいいナナにドキドキ。しかしいい表情してるな〜。
千葉県●チェリ子

★カービィのAボタン連続弱攻撃ありますよね？　それを出すとき“北斗百裂拳”と言ってしまいます。
【千葉県／ザン】
●ついつい「アタァ、アタタタタタタタァ！」って言っちゃうんだよね。

★マルスファンのみなさま……すみません。私はマルスのふっとぶ声（うわぁ〜）のあとにお母さ〜んとつけて笑ってます。
【福島県／フリック】
●試しに「お父さ〜ん」って言ってみたけど、なんかしっくりこないな。

今月の4コママンガ

岩手県●仁賀沢丸

↑そうそう、この“ひとり占め”っていうのが、何か悪いことをしたような気分になるんだよね。

東京都●ぼれろ

↑裸で去る3人がなんとなくカワイイ。でも、実際は胸毛とかゴワゴワしているんだろうか……。

大阪府●ブレス

↑力いっぱいキャメルクラッチをしているピーチが最高！次回作は投げワザだけじゃなく関節ワザもアリ!?

このページで取りあげているゲーム　大乱闘スマッシュブラザーズDX／ゲームキューブ

©2001 Nintendo / HAL Laboratory,Inc. Characters ©Nintendo / HAL Laboratory,Inc. / Creatures Inc. / GAME FREAK inc. / APE inc. / INTELLIGENT SYSTEMS

スマブラおもしろ写真館

チカラガ〜

岩手県●うおた

←頭に花を咲かせてボーッとしているカービィ。いかにもチカラを吸われている感じ。

＼かっこよくアイ〜ン／

兵庫県●ジャック

↑このアイ〜ンはカッコよすぎ。もっとマヌケな顔をしてくれ。

＼お上品にアイ〜ン／

兵庫県●ジャック

↑アイ〜ン2連発。こっちは上品すぎ。もっとアホ面でさぁ……。

スマブラお助け隊

Q 「クレイジーハンドとマスターハンドを倒したいので、攻略法を教えてほしい」という相談があったのを覚えてる？　今回はお助け隊のみんなから送ってもらった攻略法を紹介していこう。これでクレイジーハンドも楽勝かも。よかったね、Hirotoの母さん。

A ぼくはサムスで2〜3分のあいだにクリアーできました。ポイントはマスターハンドを先に攻撃すること。このときエアリアルヘルファイア（空中攻撃前）やヘルファイア（スマッシュ上）、ボムなどの連続で当たるワザを使って倒します。そしてクレイジーハンドだけになったら、ミサイルやチャージショットなどの飛び道具で簡単に倒せます。

【北海道／まさとし】

●エアリアルヘルファイアとヘルファイアを組み合わせてできるだけ早くマスターハンドを倒そう。

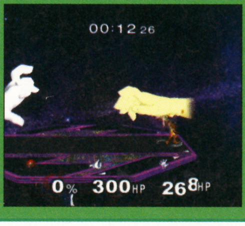

→低い位置にいるときはヘルファイアで攻撃。

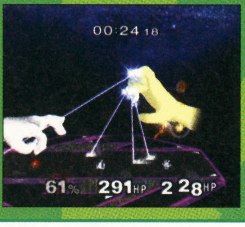

←エアリアルヘルファイアも空中で多段ヒットだ。

A ガノンドロフを使います。まずクレイジーハンドはマスターハンドとの連携で動かないときがあるので、クレイジーハンドに攻撃を集中します。このとき二連脚（スマッシュ上）を連発して一気にダメージを与えます。このあとマスターハンドだけになればラクに倒せます。

【富山県／カローナ】

●打点の高い二連脚で一気にダメージを与えるのがポイント。これもけっこういい感じだね。

←本当に速攻でクレイジーハンドを倒せるのにはビックリ。

A カービィの空中ハンマーを当てます。あと、上空から落ちるように攻撃してくるときは空中ストーン。攻撃のチャンスはビーム攻撃をしてくるときです。このチャンスに空中ハンマーで徹底的に殴りましょう。攻撃をどちらか片方に集中して、まず片方だけ倒すことが重要です。

【千葉県／ピースケ】

●ダメージを受けにくい空中ストーンで少しずつダメージを与えよう。

←一気にダメージを与えるなら空中ハンマー。

→ガードにもなるストーンで攻撃をかわそう。

みんなはどんな遊びかたをしてる？

長時間耐久バトル

ルールをストック制にして30ぐらいに、ふっとび率を0.5にする。そしてアイテムをなしにすれば、途中で投げ出したくなるほどの長い乱闘ができるぞ。応募者が試したところ、約30分かかったとのことだ。

【福岡県／みづき弓馬】

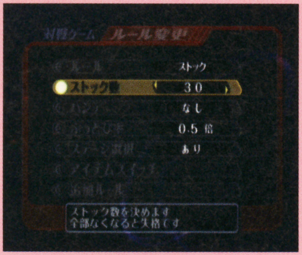

↑時間を長めに設定するんじゃなく、ストックをタップリにするのがミソ。

新・たべもの対決

アイテムはたべものとマキシムトマトにして、スーパーサドンデスのタイム制でダメージの回復を競おう。ポイントはステージをヨッシーストーリーにすること。ヘイホーからも食べ物を奪って体力を回復させよう。

【北海道／マツモトカナ】

↑たくさん出てくるアイテムを奪い合って、体力の回復度合いを競うのだ。

はみだしおたより

このまえナメクジをふんだ……。（群馬県・ミミゾ）

●昔、床で寝ている水ピンを踏みそうになったことあるよ。

ネギを値切る！　夜中まで。（宮城県・匿名希望）
●いや、夜中はちゃんと寝たほうがいいと思う。

第18回 キャラクターコンテスト

カラオケがいちばん上手いのは誰？

●今回のテーマはカラオケ。それぞれのキャラクターが歌う姿をどうイメージできたかな？

★カラオケがいちばん上手いのは……アイスクライマー。**ふたりでハモったり**してそうだしネ。　【秋田県／風鈴】

●息のあったハーモニーを聞かせてくれそうだけど、あの厚着と歌のイメージが結びつかなかったのか9位タイだ。

★ピーチに1票。**合コンとかで何回も歌ってそう。**　【北海道／カービィLOVE】

★カラオケがいちばん上手いのはピーチ。**ずっとマイクを持って**歌ってそう。　【岐阜県／ねこにゃん】

●最近すっかりはじけた印象のピーチ。カラオケでもはじけまくって歌いそうな印象で4位だ。

←明るくはじけた印象が定着したピーチ。やっぱりマイクをひとり占めする印象が強いらしい。

徳島県●Yoshie

←眠るほどの心地よい歌声が……。この歌声を最後まで聞ける人はいないんだろうなぁ。

山形県●カン

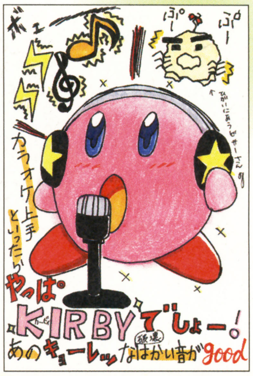

←マイクカービィがカラオケのイメージにマッチして2位。でも歌の上手さは……。

福島県●みみVV

★ゼルダは歌い慣れていて、どんな歌でも上手に歌いこなしそうでね。**声の張りもよさそう。**　【静岡県／ファー助】

★カラオケが上手いのはゼルダ。**きれいな声**だし、歌声もきれいだと思う。【石川県／Paine】

●おしとやかに美声を披露しそうな印象で3位に入賞。ピーチとのお姫様対決にも勝利だ。

★カラオケといえばカービィでしょ。**マイクが使えるし、**みずから張り切ってアンコールしそう。　【神奈川県／セリポン】

●マイクカービィの印象で票を集めたけど、歌が上手いかどうかは別ということで2位どまり。

★カラオケがいちばん上手いのはプリン。**敵を眠らせるほど心地よい歌声**なんだと思います。　【福井県／メタロイド】

●やっぱり"うたう"の印象が圧倒的に強くてプリンが1位だ。

第20回のお題
お年玉をいちばんもらいそうなのは？

キャラクター応援団プラス

キミのチカラで不人気キャラにスポットを!!

★私はミュウツーが大好きです。人気がなーい。かっこいいのに……。でも人気なんてのは関係ない！応援していきます。　【埼玉県／ショコラ】

●ちょっとクセのあるキャラだけど、「ミュウツーをそこまで使いこなせるのは君しかいない」と言われるようにがんばろう。

★サムス最高。強いしカッコイイ。でも、使ってなかったりする。　【石川県／めっちぼー】

●強くてカッコイイと思うなら、使わなきゃダメじゃん！

←こんなサムスが戦ったら大人気だね。せめて勝利ポーズでヘルメットを脱げば……。

北海道●あかね

←そんなに怖い顔をしたら人気が出なくなっちゃうよ……。せっかく愛嬌あるのにさ。

香川県●いちじく

次回作は絶対こうして欲しいいい!!

★つぎの『スマブラ』にはカービィキャラをもっと出して〜！　リボンやアドレーヌ、それにデデデやメタナイトとかも出してほしいなー。　【栃木県／ニードル】

●アニメも好評だったし、カービィの仲間が増えるかも!?

★次回作ではポケモンを増やしてほしいです。つーか"ポケモンオールスターズ"とかかなりいいなあって思うんですけど。　【和歌山県／エリ銀】

●ポケモンオールスターだと通常技で個性を出すのがたいへんそう。

★次回作はぜったいポーラを!!　とにかく『MOTHER』のキャラを出してほしい!!　チームバトルでネスとの合体ワザとか……。　【石川県／鮎るか】

●『MOTHER』の人気も根強いね。

★チームバトルでタッグワザがあると、よりチームバトル楽しくなると思う！　夢のタッグでワザを決めよう！　なんちてー。　【東京都／雷風剣】

●せっかく4人で同時に遊べるんだから、2対2のチーム戦をもう少し工夫すれば盛り上がりそう。

←ポケモンをもっと出してという希望が多いし、人気しだいでは……。

愛知県●のえる

スマブラ的 裏ワザ大発見!!

すまぶらてきうらわざだいはっけん!!

貫通するキャプテン・ファルコン

惑星コーネリアでアイスクライマーとキャプテン・ファルコンを選ぼう。そしてアイスクライマーは尾翼のテッペンに左向き、ファルコンは尾翼の付け根で右向きに立つ。そしてアイスクライマーはアイスショット、ファルコンはファルコンキックを連続で出すのだ。するとダメージを受けたファルコンが機体をすり抜けて落下していくぞ。

【名前不明】

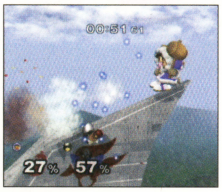

←ダメージを受けたファルコンが、なぜか機体を貫通していくぞ。

青く燃えるフォックス

惑星コーネリアでフォックスを使う。そして砲台真上に立ってファイアフォックスを出すのだ。そうする青い炎に身をつつまれたフォックスを見ることができるぞ。

【埼玉県／スーパーマリモカービィ】

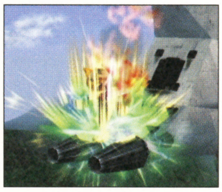

←青い炎に包まれたフォックス。しかしワザの威力は同じだ……。

気になるフィギュア

今回取り上げるフィギュアは"どせいさん"。大きな鼻（？）とキュートなリボンがたまらないキャラクターだ。本作ではアイテムとして登場するけど、アイテムとしての利用価値が微妙なところがまた愛くるしい。

←見れば見るほど不思議だ。

No.7

スマブランドDX国民投票

第6回結果発表

第6回の国民投票で募集したのは"お気に入りのフィギュア"。ここで票を多く集めた要因は大きく分けて"手に入れるのに苦労した"というタイプと"このキャラのこのポーズがカッコイイ"というタイプの2種類に分類される。"手に入れるのに苦労した"というタイプの代表が、ギガクッパ、セレビィ、クレイジーハンドだ。これらが上位に来ていると ころを見ると、やはり達成感とその褒美というのはゲームを楽しむうえで重要な要因であることは間違いなさそうだ。またリンクやロイなどの人気キャラ、そしてフィギュアでしか登場しないワドルディやデイジーなども人気があるのはキャラクターに対する愛情の表れだろう。さて、第7回の国民投票は"お気に入りのタッグ"だ。チーム戦で愛用の"ふたり"を投票してくれ。

↑「リアルだ」と票を集めたゲームキューブ。確かにリアルだ。

集計結果

	(パーセント)
ギガクッパ	10.0
ゲームキューブ	7.1
リンク(スマッシュ1)	4.3
ロイ	4.3
たべもの	4.3
ロイ(スマッシュ1)	2.9
カービィコピーセット4	2.9
リンク	2.9
ゼルダ(スマッシュ2)	2.9
ピクミン	2.9
クレイジーハンド	2.9
ワドルディ	2.9
セレビィ	2.9
どせいさん	2.9
カービィ	1.4
カービィコピーセット2	1.4
カービィコピーセット3	1.4
ファイターカービィ	1.4
マルス(スマッシュ1)	1.4
時のオカリナ	1.4
こどもリンク(スマッシュ2)	1.4
フォックス	1.4
どんべ&ひかり	1.4
バルーンファイトの主人公	1.4
デイジー	1.4
マルス	1.4
キャプテン・オリマー	1.4
メタナイト	1.4
メタモン	1.4
リセットさん	1.4
ピカチュウ(スマッシュ2)	1.4
ピチュー(スマッシュ2)	1.4
ピチュー(スマッシュ1)	1.4
マリオ(スマッシュ1)	1.4
しっぽマリオ	1.4
スターマン	1.4
マルヒゲ屋店長	1.4
サンドバッグくん	1.4
キューちゃん	1.4
ネス	1.4
ブー	1.4
マスターソード	1.4

どのポーズがお気に入り？

●今回のお気に入りポーズはゼルダ。エントリーはAがディンの炎、Bがアピール、Cがマイルドメテオヒールだ。

★Aです。アイドルがポーズをとっているみたい。それにバルコニーも見えるし中世の姫らしくてとてもキレイです！

【鹿児島県／Lady Gray Tea】

●背景とマッチしたポーズが人気だったけど残念ながら3位だ。

★Bです。っていうか、どれもかわいくて決められません。でも、Bなんです。Bがいい!!

【山形県／どせえさん】

●ゼルダらしい雰囲気のポーズが支持を集めたけど2位だ。

★Cですね。リンクにかまってもらえず、ルイージにハつ当たりしているゼルダの図って感じ。

【大阪府／魔鈴】

★Cです。「キャー、ヘンタイ!!」とか言ってる感じがおもしろい。

【山形県／キン肉マンⅢ世】

●数々の妄想を誘ったCが今回の1位だったぞ。次回はシーク編。下の3つからお気に入りを選んでくれ。よろしく頼むぜっ！

ゼルダ編 第1位！

C マイルドメテオヒール

シーク編

A

B

C

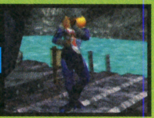

おたより大募集!!

成り行きで新コーナーも登場する行き当たりバッタリのスマブランド。各コーナーの盛り上がりはみんなのおたよりにかかっているのだ！　身近なおもしろエピソードやイラストなど、楽しいおたよりをドシドシ送ってくれ。キャラクターコンテストや国民投票はアンケートはがきの片隅に書いて参加するっていうのもアリだ。146ページの応募の決まりをよく読んでから応募してくれよ！

あて先

〒154-8528
(株)エンターブレイン
ファミ通キューブ編集部
スマブランド係

ヒマなときはどんくらいヒマ？（宮城県・M 16ヤロウ）
●すんごいヒマ。目が覚めたら夜の8時になってるくらいヒマ。

うきうき ポケモン大好き家族！

ボク：ポケモン大好き小僧。勉強嫌いがタマに傷。
おねえちゃん：文武両道な長女。一家の良識派。
おかあさん：天然ボケが魅力のおっとり母さん。
おとうさん：すぐエキサイトする体育会系パパ。
おじいちゃん：スナッチ団にあこがれる熱き老人。

つい最近、ボクとおねえちゃんの年齢が明らかになったと思ったら、今月号ではなんと、ボクとおかあさんの名前が判明します！　だんだんと、家族の秘密が明かされていくね！

『ポケモンコロシアム』発売記念、家族全員座談会

発売ホヤホヤの『ポケモンコロシアム』を家族みんなでプレイして、座談会を開いてみました。といっても、みなさんご存じのとおり、うちの家族は、あたし以外ひとクセもふたクセもある輩ばっかりなので、座談会がまとまるかどうかはまっっったく保証できません。それでも怒らないという、できた読者ちゃんは、どうぞお読みください。

『ポケモンコロシアム』
●機種：ゲームキューブ　●発売日：11月21日発売
●価格：5800円（メモリーカード59同梱）　●発売元：ポケモン

『ポケモン』＋『ポケモンスタジアム』＝『ポケモンコロシアム』？

みんな、『ポケモンコロシアム』で遊んでみてどうだった？

ちょっと恥ずかしいこと打ち明けていいかな？

どうぞ。

じつはボク、このゲームを、『ポケモンスタジアム』（ニンテンドウ64版）のリニューアル版と勘違いしてました（汗）。

イカンなあ、じつにイカン！　確かにそういう要素は多いが、対戦だけでなく、シナリオモードで壮大なRPGが楽しめるというのに！

『ポケモン』もRPGになったか。時代じゃのう……。

うふふ。おじいちゃん、『ポケモン』はもともとRPGでしょ。

だから、プレイしてみた感想は、『ポケモン』＋『ホケモンスタジアム』って感じがした！

なるほど。確かにすごーく単純に言っちゃえばそうかもね。わかりやすい例えかもしれないな。

うん。だから、シナリオモードをプレイしてて、なんか3Dで『ポケモン』をやってるような気がしたよ！

うむ。シナリオモードは、進化したゲームキューブ版『ポケモン』と言えるかもしれない。さすが我が息子テツオ、いいところに気がついたな。

えっ!?　ボク、テツオって名前なんだ!?

バトルシーンなんか大迫力だし、シナリオモードでは相手がストーリーに応じてセリフを言うから、まるでアニメ版のバトルを見ているようにも思えたな！

スナッチ団がカッコええのう。トレーナーのポケモンを奪うボールを発明するなんて、たまげたぞい。わしも入団したいくらいじゃ。

おじいちゃん、スナッチ団っていうのはね、悪い組織なのよ。

そういうコメントもアリなの？　じゃあボク、ガールフレンドを連れて歩けるのがいいな。デヘヘヘ。

うーん、そういうんじゃなくてさあ、心を閉ざしたポケモンをゲットして心を開かせるスナッチ＆リライブシステムが新しいとか、バトルでポケモンの具体的な大きさがわかるのが興味深いとか、『ルビー・サファイア』だけでなくシナリオモードでゲットしたポケモンも対戦モードで使えるのが気が利いてるとか、そういうしっかりした意見を言える人はいないの？

わーい、おねえちゃんが全部言ってくれちゃったよ～。

さすが我が娘！

とほほほ……。

セツコさん、飯はまだかい？

おじいちゃん、さっき食べたでしょう。というか、私、セツコって名前だったのね？

➡家族内ではシナリオモードが人気？　『ポケモン』の進化形と言えるかも。

⬆家族内キュートなガールフレンドが、冒険と共にどうなるのかも気になるところだ。

このページで取りあげているゲーム　ポケモンコロシアム／ゲームキューブ　ポケットモンスター ファイアレッド リーフグリーン／アドバンス　ポケットモンスター ルビー サファイア／アドバンス

秋のポケモンイベント、ポケモンリーグ イントロバトル！

この秋、『ポケモンコロシアム』の発売を記念して、イベント"ポケモンリーグ イントロバトル！"が開催されるよ！ このイベントでは、『ポケモンコロシアム』の対戦やシナリオモードが体験できる。『ルビー・・サファイア』を持って参加しよう。イベント参加者には、ポケモン最新情報が満載なうえポケモンステッカーもついてるイカした小冊子、『ポケモンスクープ2003.Autumn ポケモンコロシアム発売記念号』がプレゼントされるんだ。うちのおかあさんみたいに食欲の秋もいいけど、ポケモン野郎ならイベントにくりだそう！ ちなみにAutumnは秋のことって知ってた？ え、先月号でおねえちゃんが言ってたの？ ちぇー。

➡楽しい情報がたっぷりの小冊子、『ポケモンスクープ』もゲットできる！

エリア	日程	店舗名（所在都道府県名）	電話番号	アクセス
北海道	11月29日～30日	ジャスコ札幌苗穂店（北海道）	011・780・7600	JR苗穂駅より市営バス「東営業所行き」環3（苗穂線）「東営業所前」下車。
東北	11月22日～24日	ダイエー泉店（宮城県）	022・375・5511	JR仙台駅より地下鉄「八乙女駅」下車徒歩15分。 クルマ：国道4号線バイパス免許センター前交差点を泉中央方面へ約400メートル。
関東	11月21日～24日	イトーヨーカドー東大和店（東京都）	042・562・5111	西武拝島線「東大和市駅」下車、徒歩15分。 西武拝島線「玉川上水」、多摩都市モノレール「桜街道駅」下車徒歩10分。
	11月22日～23日	ジャスコ津田沼店（千葉県）	047・455・6000	JR津田沼駅・北口から徒歩3分、新京成津田沼駅のすぐ隣り。
	11月29日～30日	イトーヨーカドー木場店（東京都）	03・5606・5234	地下鉄東西線「木場駅」4番出口を出てすぐ。
	12月6日～7日	イトーヨーカドー立場店（神奈川県）	045・805・2111	横浜市営地下鉄線「立場駅」下車徒歩2分。
	12月6日～7日	ジャスコ川口前川店（埼玉県）	048・263・5411	京浜東北線「蕨駅」東口よりバスで10分、3番のりば「ダイヤモンドシティ前」下車。
中部	12月13日～14日	ジャスコ名古屋みなと店（愛知県）	052・659・2511	地下鉄名城線「港区役所駅」下車徒歩30分。 地下鉄名城線「六番町駅」3番出口より 三重交通のバス長島温泉行き・南陽町藤前行き「名四寛政町」下車、徒歩5分。
	12月13日～14日	イトーヨーカドー浜松宮竹店（静岡県）	053・466・5111	浜松駅よりバスで20分、9番のりば70番「浜松プラザ」下車すぐ。
関西	11月22日～24日	イトーヨーカドー東大阪店（大阪府）	0729・61・1511	近鉄奈良線「河内花園駅」下車徒歩15分。
	12月6日～7日	イトーヨーカドー奈良店（奈良県）	0742・36・7111	近鉄奈良線「新大宮駅」下車徒歩15分。 近鉄奈良線「新大宮駅」より奈良交通の直通バス5分。
九州	11月29日～30日	ダイエー笹丘店（福岡県）	092・725・1147	西鉄バス（13番、113番、96番、16番利用）「笹丘」下車徒歩2分（油山観光道路側）。 西鉄バス（60番、16番利用）「田島」下車徒歩2分（樋井川側）。 クルマ：油山観光道路を六本松方向へ、友泉中学校より200メートル先の博愛会病院の隣り。

※開催時間：10時～16時30分

ポケモンなんでもQ&A

ワシの豆知識でもって、日本全国のポケモントレーナーの質問に、ズバリ答えるぞい。

Q ポケルスとはなんですか？ どうやってポケルス状態になるんですか？
（徳島県 うんてい）

A.ポケルスは、ポケモンにつく小さな生命体。トレーナーや野生ポケモンとのバトルのあとに、とても低い確率で、手持ちのポケモンにつくことがあるのじゃ。初めてポケルスがついたときは、ポケモンセンターで教えてもらえるはずじゃよ。

ポケルスがついたポケモンは"じょうたい/ポケルス"と表示され、1～4日すると戻り、画面に小さな点が表示される。手持ちにポケルス状態のポケモンがいると、前後のポケモンにもポケルスがつくことがあるぞ。1度でもポケルス状態になったポケモンは、2度とポケルスがつくことはないがの。

これらのことから、ポケルスは病気なのかと気にしているトレーナーもいるようじゃが、心配ご無用。ポケルス状態や黒い点がついたポケモンは、通常より能力が少し早く上がるようになる。むしろ、いいことなのじゃ。ポケルス状態になりたければ、とにかく何度もバトルをくり返し、あとは運に頼るしかない。健闘を祈るぞい。

おかあさんのポケモン姓名判断

今月から始まったこの新コーナー。毎月ポケモンをひとつ挙げていくので、みんなはそのポケモンに似合う、素敵なニックネームとその理由を書いて送ってね。みんなが送ってくれたニックネームの中から、おかあさんが独断と偏見で1等賞を決めちゃうってわけ。もちろん、実際のゲームで使える文字や長さで考えてくれなきゃイヤよ。さて、今月のお題はジグザグマ。発表は3月号でね。うふん。

今月のお題：ジグザグマ

はみだしおたより

『ポケモンコロシアム』の特集やって！（北海道・ぺかちう）●攻略特集は26ページに！ このコーナーでは特集ではないけど座談会をやってみたよ。楽しめたかな？

©2003 Pokémon. ©1995-2003 Nintendo/Creatures Inc./GAME FREAK inc.Developed by Genius Sonority Inc.
©Nintendo・Creatures・GAME FREAK・TV Tokyo・ShoPro・JR Kikaku ©Pokémon. Pokémon・ポケモンは任天堂・クリーチャーズ・ゲームフリークの登録商標です。

コンビニで10円のお菓子を30コ買ったら店員がニラんでた。（宮城県・ギンガムチェック）
●その店員さんは至急反省してください。さもないとポケモン家族のパパがお説教しに伺うことになります。

ポケモンひろば、冬休み限定コンテンツ提供！

ポケモンひろば

噂のケータイサイト『ポケモンひろば』で、冬休みキャンペーンが実施されるぞ。“クリスマススペシャル”と“お正月スペシャル”の2弾に分けて、期間限定のコンテンツが提供されるんじゃ。要は、すべてがクリスマスや正月１色の限定メニューになり、ふだんとは違う装いのポケモンたちとご対面できるってワケじゃな。わしは携帯電話などという未来からきたモンはサッパリわからんが、これを機会にゲットしてみようかの。どこに行けば手に入るんじゃ？　コンビニか？　うちのばあさんとも話せるかのう？

←こんなにたくさんのキュートなクリスマス版待ち受け画像が楽しめる！

第1弾 クリスマススペシャル

期間：2003年11月25日〜12月25日

コンテンツ：待ち受け画像、フォトフレーム、着信メロディー、アニメーション、グリーディングカードなど

第2弾 お正月スペシャル

期間：2003年12月26日〜2004年1月18日

コンテンツ：待ち受け画像、フォトフレーム、アニメーション、グリーディングカード、カレンダーなど

ピカダルマセットをプレゼント！

➡ポケモンモバイルセンター限定の、このピカダルマが抽選で当たる新企画も！

ポケモンひろばメニュー
- ●ポケモンステーション：月額300円
- ●ポケモンコレクション：月額200円
- ●ポケモンセンターモバイル：登録無料

※冬休みキャンペーンはポケモンステーション限定メニューです。

アクセスは、x@pokemon.jpに本文なしの空メールを！

ポケモンひろばから詳しい案内メールが届くぞ！

僕の私のポケモンコレクション

私のポケモングッズを写真に撮ったので見てください！　小さいころからずっと大切にしてきた物もあります。指人形、ポスター、目覚まし時計、めいぐるみ、シール、貯金箱……。ほかにもたくさんあったのですが、きりがないので撮っていません。

（埼玉県　ショコラ）

わぁ〜、これだけそろうと壮観だね！　人形だけでも何匹くらいいるんだろう？　ゲームでゲットした数より多いかも？　みんなも自慢のポケモングッズがあったら、写真に撮って送ってちょーだいね。

ポケモンクッキング

食欲の秋ということで、パッチールのクッキーを作ってみました!!　グルグルと口はデコペン、模様は食紅を混ぜたアイシングです！　（東京都　吉月美沙斗）

➚すげぇ。うまそう！　きっと、うちのおかあさんならペロッと食べちゃうよ。ぜひまたいろんなポケモン料理にチャレンジしてみてほしいな！

おとうさんのお説教ですよ!!

ヒマワキシティって言うなよ！　ヒワマキシティなのだ！

※みんなも、おとうさんに言わせたいお説教ネタがあったら送ってね！

イラストサファリゾーン

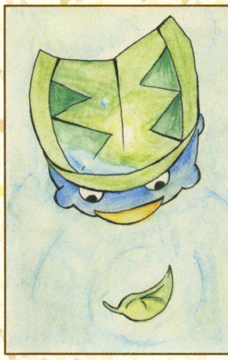

➡福岡県　にこぱんさん
あら、おもしろいアングル。頭の上に乗ってみたいわ。え、沈んじゃう？　んまぁ、失礼ね。

➡佐賀県　スロウ摩さん
スロウ摩いわく、わしは癒し系なんじゃと。いや、この絵のほうがよっぽど癒されるのう。

殿堂入り
こんげつのでんどういり

⬅愛知県　ヌメピカさん
秋の森を駆けるエネコ。情緒があっていいな！　葉も貼り絵とはナイス！　秋なのにすでに1月号とは出版界の不思議！

番外サファリゾーン

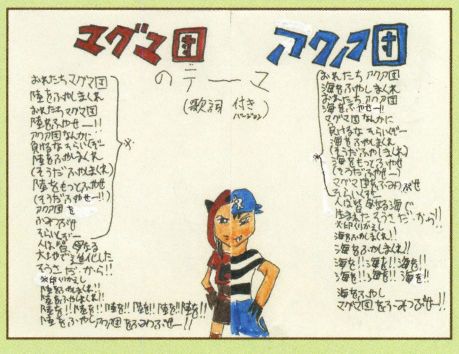

➡奈良県　ウルルルルルさん
なんちゅう歌を考えつくやつだ。あまりの馬鹿馬鹿しさに笑ってしまったぞ。キミは作詞の才能があるな。合いの手も◎。

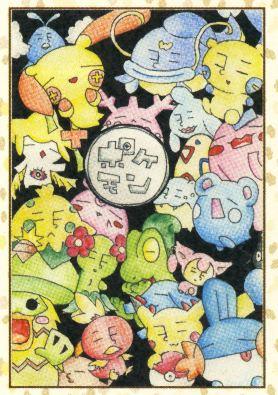

⬆愛知県　なめちぇさん
友だちふたりで描いた作品よ。2種類の顔があるの、わかる？

⬆神奈川県　滝川智香さん
こりゃー愛嬌があってかわいいハルカだね。アチャモもキュート。

⬆秋田県　しめじさん
グラエナの遠吠え、イカしてるね！　一匹狼なのかな？

⬆北海道　菜実平さん
表情豊かなアチャモを描いたお前さん、本名を連絡せよ。

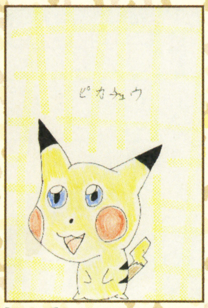

⬆大阪府　吉畑涼さん
ガハハハ。こりゃずいぶん目の澄んだピカチュウだな！

今月のコイキング賞
こんげつのコイキングしょう

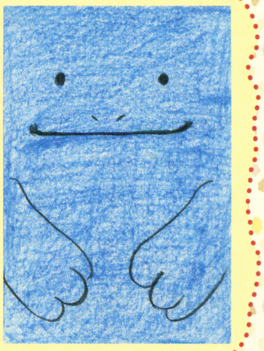

➡徳島県　虹孔雀さん
おかあさんね、ヌオーやソーナンスを見ると、ソーダ味アンスキャンディーみたいで食べたくなっちゃうの。うふふ。

⬅埼玉県　焼きそばワーマンさん
コスモスの花言葉は、"乙女の真心"。花言葉って、全部の花にあるって知ってた？

すべてのあて先はこちらまで

いろいろ自由に、投稿よろしく！　○○にはコーナー名を書いてくれ。
応募するときには必ず146ページの応募の決まりを読んでね。
〒154-8528　(株)エンターブレイン
ファミ通キューブ編集部 ポケモン大好き家族「○○」係

はみだしおたより

水ピンをポケモン風に紹介してください。(愛知県・久保田辰也)

●おきたばかりのときはとり　カメラをむけるとなんでもしてくれる　へんなポケモン。みずがだいすき。

どうぶつの村だより

だい29ごう　11がつ20にちはっこう　むらのしんぶんしゃ

はみだしおたより

『サンダーパンツ』という映画を知ってますか？（東京都・ロクバツ）

●知ってるよ！　オナラでロケットを飛ばす話ね。くだらなすぎて爆笑ものです。

新村長から だい29ごうのごあいさつ

寒い寒いと思っていたら、窓が開いていました。たしかに私の屁は臭いですが、開けっ放し……。

新人村人 みぁは　　アメリカ生まれ アンジェ

みぁはとアンジェの どうぶつの森e+ 次回作大予想

『どうぶつの森e+』発売からはや半年近く。ひと通り遊びつくしたみんなから「次回作ではぜひこんなことを実現させて!!」というリクエストが殺到したよ。みんなの要望を、おなじみみぁはとアンジェが徹底分析!!

みぁは　新しいキャラや家具の予想は毎月いっぱい来るのよね。

アンジェ　その中でも、山形県の西牧悠太くんの予想は画期的よ。

みぁは　なになに、**「プリンターという家具が出て、ＳＤカードに絵を保存して、パソコンで使うことができる」**……。10歳でこんなこと考えつくなんてすごいわねー。

アンジェ　群馬県の星野たかとしくんはまだ7歳よ。**「庭がほしい」**だって。これはなかなかいいアイデアじゃない？

みぁは　庭があると、家作りがさらに楽しくなりそうよね。

アンジェ　香川県の安藤大貴くんは**「ファミコンの書き換えがディスクシステムでできるといい」**。

みぁは　はがきの字がどうみても小学生っぽいんだけど、なんでディスクシステムとか知ってるの？

アンジェ　侮れないわね、小学生。

みぁは　群馬県の霜田梨絵ちゃんは**「たぬきちのお店でいつでもバイトできるといい」**だってさ。

アンジェ　えー？　あたしはあんなめんどくさいこと、1回で十分だけどな。

みぁは　アンジェはめんどくさがりだからねぇ。同じく群馬県の星野杏奈ちゃんは**「おまつりでわたあめやふうせん、ヨーヨーやおめんを売ってるといいな」**だって。

アンジェ　食いしん坊のみぁはにはピッタリじゃない？

みぁは　……ムッ!!

今月の みぁは＆アンジェ

こまつまヨ画伯

⬆みぁはの「？」とトボけた表情がいい味出してるね。

ほいっぷめろんさんの大予想

⬅服関係の予想は多かったけど、これはなかなかいいところに着目した一枚。

キノコ精れいさんの大予想

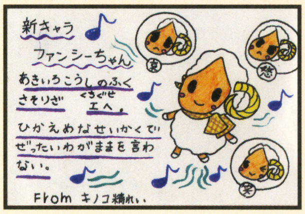

⬆くちぐせの「エヘ」がかわいい!! もちろんイラストもね。

タカコさんの大予想

⬆コレイイねえ。カワイイし。イベントに目をつけたところがエライ!!

4コマ劇場〜♪

せっかくおもしろいはがきが増えてるところなのに、今月はスペースの関係で1本しか紹介できないのだー。残念無念。

いとさんの作品

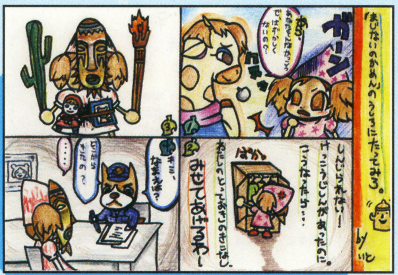

⬆わはははは!!　3コマ目のインパクトが絶大!! 担当編集者ふたりで大爆笑いたしました。

とたけけファンクラブ

亜修羅さんの作品

⬆乙女のとたけけへの秘められた愛を感じます。なんちゃって。……ぽっ。

⬇うおぉ!!　しんしんと降る雪の冷たさが伝わってくる。絵心ありと見た。

ニャスケさんの作品

© 2003 Nintendo

名曲アルバム

ちまたでは晩秋というかすでに初冬なわけですが、『どうぶつの森』の世界に季節は関係なし！ とか無理やりこじつけて、今月の名曲は森山直太郎の『さくら』。イイ歌だよね～。ちなみに森山直太郎のお母さんって森山良子っていう歌手なんだけど知ってた？ 知らない？ あそ。

▲京都府 さくらんぼ☆さんの作品

アニマルデザインカレッジ

ひさびさに服らしいデザインが届いたので採用。このデザインを作ったスノウ姫さん、自分の村では流行らなかったけど、弟さんの村へおでかけしたら流行ったんだって。そんなこともあるんだね～。まだまだ奥が深い!!

スノウ姫さんの作品

『パンダのチャイナ』パレットNO.11

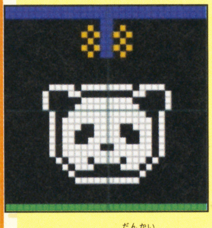

⬆デザインの段階ではこんな感じなのです。

⬆実際に服にしてみると、うん、イイ感じ。

『どうぶつの村だより』ではみなさんのおたよりを待ってるよ！

●イラストや4コママンガはていねいに描いてくださいね。文字は大きく、読みやすく。エンピツ描きや薄い色のものは、印刷に出ないので載せられないことがあります。

●採用された方には図書カードを送りますので、住所と本名を必ず書いてください。

●146ページの応募の決まりもよく読んでくださいね。

はみだしおたより

親に水虫うつされた！（大阪府・足くさい）

●8歳で水虫ってことは水虫界ではかなりのエリートになりますね。がんばって精進してください。

今月のあて先

ルリクアさんの作品

⬅「カプ」ってあーた、た、たまらん!! かわいすぎるぅ!! てなわけで採用。

森をつくろう！ 情報局

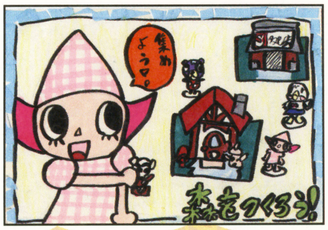

ヌメピカさんの作品

⬅このコーナーにはがきを送るとは、なかなかやるな。

はくぶつかんのもけい ●1680円

『どうぶつの森』施設シリーズ最新作のお知らせ。12月25日に、ついにはくぶつかんが登場するよ。もちろんフータやカードe、シールなどもついてるのだ。

お問い合わせ先 タカラ（お客様ご相談センター）☎03・3602・3030

森のびじゅつかん

『どうぶつの森』に関するイラストをバリバリ送ってね。

ジラハム画伯『春夏秋冬』

⬅一年中楽しいことがてんこ盛り！ だね。

みぃみぃ画伯『枯れ葉』

⬇カサカサと音がしそうな一枚。

魑魅魍魎画伯『冬……』

➡北国ではもうこんな感じかな？

不二紗耶画伯『昔の日々』

⬅くーっ!! 泣かせるじゃないか。

➡難しい上からのアングルに挑戦。拍手!!

加藤あおい画伯『見上げてごらん』

➡カエルは魚じゃないのになぁ……。

村井理恵子画伯『トレビア～ン』

はみだしおたより 最近編集部でアレは流行ってますか?（北海道・ハコフグ） ●う〜ん、まぁまぁ流行ってるかなぁ〜。ところでアレって何?

第30回 マリオファン新聞

11月、12月はマリオ月間（勝手に命名）!! マリオのゲームが3本も発売され、マリオファンにとってこれほどうれしいことはないけど、貯金が……ね。

『マリオゴルフファミリーツアー』の隠し要素をドドーンと公開!!

さまざまな隠し要素が用意されている『マリオ』シリーズ。もちろん『マリオゴルフ ファミリーツアー』にも、いろんな隠し要素があるぞ。ゲーム中の特定の条件を満たせば出現するけど、ここではその条件をドドーンと紹介!! 中にはちょっと難しいものもあるので、日々の練習の成果を存分に発揮しよう。

その1 隠しキャラクターを出そう

クッパJr.	ミニゲームのパーディトライゲームで18ホールをクリアーする
テレサ	トーナメントモードでメモリアルバッジを50個以上集める
にせマリオ	リングショットの1Pチャレンジで全36ホールをクリアーする
ボスパックン	ミニゲームのプラクティスゲームをすべてクリアーする

クッパJr.

➡体は小さいけど飛距離はなかなか。風の影響を受けにくい。

テレサ

➡ドローボールの癖が強い。ショットの軌道に気をつけよう。

にせマリオ

➡低めのフェード。コントロールとスピンがイマイチ。

ボスパックン

➡全キャラ中最高の飛距離。軌道が高くコントロールは悪い。

その2 新コースで遊ぼう

ビアンコレイク	モンテカップで優勝する
ジャンゴバレー	ビアンコトーナメントで優勝する
マーレビーチ	ジャンゴクラシックで優勝する
ピーチキャッスル	マーレオープンで優勝する
クッパワールド	ピーチインビテーショナルで優勝する

最初に選択できるのはモンテカントリーのみ。ほかのコースを遊ぶには各コースを使ったトーナメントで優勝しなければならないぞ。

➡トーナメントで優勝すると、新コースゲットのメッセージが表れるぞ。

その3 マリオの銅像

ホールインワンかアルバトロスを出したホールのティーマークがマリオの銅像に変化するのだ。

その4 ピクミンが!

ピーチキャッスルコースにあるお花畑にボールを打ち込むと、ピクミンが飛び出してくるぞ。

読者さんのマンガだよ!

あはははははは! 今月のマンガはどう? あはははは! どの作品もよくできてるし、楽しくて笑いが止まりませ……あははは。文字は大きくていねいに書いて……あははははは。

（宮崎県／Mr.ノコタス）

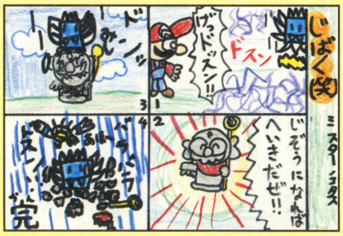

⬆あらら……地蔵マリオがこっぱみじん。破壊しちゃったドッスンのほうがビックリ!?

（東京都／大月美草）

⬆キャサリンもミニスカートでばっちり決めればこんなことにはならなかった!? ……かな。

（長野県／森山真衣）

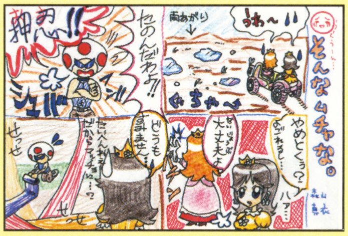

⬆これなら汚れないけど、ゴールするまでに時間かかる! マッチョキノピオは意外にステキ!?

©1983-2003 Nintendo ©2003 Nintendo/CAMELOT

マリオご意見板

マリオについて語っちゃおう!!

●『マリオカート ダブルダッシュ!!』で、ピーチ姫やデイジーは中量級で怒っているかも。

(秋田県/カートマリオ)

●中量級の人は痩せすぎず、太りすぎずスタイル抜群ってことで。

●『マリオパーティ5』楽しみ。でもミニゲームが1000種類くらいあったらもっと楽しみです。

(大阪府/きのこいちご)

●そんなにあったら遊びすぎてお母さんに怒られちゃうよ～。

●ヨッシーがカワイイです。飼ってみたい～。

(愛知県/クローン人間)

●背中に乗ったりして楽しそうだけど、ごはんの準備がたいへんそう。

(徳島県/うんてい)

⬆今回はマリオたちをサポートしてくれるクッパ。これでクッパ人気急上昇の予感。

(山口県/青森りんご)

⬅「はたしてピーチ姫の声を取り戻すことができるのかぁ～」って言いたくなります。

マリオビックリスクープ!!

今月も編集部からのスクープ。『スーパーマリオアドバンス4』の砦ステージでブンブンを倒したあとに出てくる?にファイアボールをぶつけると、ピョンと跳ねるのだ。

⬅ファイアボールのほかに、しっぽマリオのしっぽでも飛ぶぞ。

マリオファンコレクション

マンガ&絵本

今月は兵庫県のマンゴーブリンくんのお宝。マリオのマンガと絵本がずらり。マリオはゲーム以外でも大活躍だね。

マーコのファッションチェック

今月のファッションチェックは和風スペシャル!! 自称ファッション評論家のマーコさんも「和服はいいのよン。心が落ち着くからねン。」と言っていました。……てことは、着物姿でイラストを描けば、いつもよりていねいな絵が描けちゃうってこと!?

巫女さん風ピーチ姫

(千葉県/コココココの作品)

➡金髪の巫女さんも新鮮でステキねン。私も巫女ってみたいわン。

サムライ風マリオ

➡あらまっ! ステキじゃな～い。赤と青の着物がマリオらしいわねン。

(岐阜県/あげぱんの作品)

お祭り風クリボー

⬅赤と黒のはっぴが色黒のクリボーにピッタリねン。江戸っ子!!

(神奈川県/砂影きのこの作品)

マリオランキング

みんなの意見をもとにマリオに関するいろんなことをランキング!!

今月のお題 **歌がうまそうなキャラは?**

1位 ピーチ姫

2位 ルイージ

3位 マリオ

●だって姫だし、キレイな声だと思う。あと、なんと言ってもカワイーから。

(新潟県/まんぷく)

●ヨッシーに1票。『ヨッシーストーリー』でオープニングを歌っていたから。

(滋賀県/コジオーン)

●ルイージに1票。『ルイージマンション』で軽快な鼻歌を歌っていたから。(静岡県/ファー助)

●ピーチ姫。ひばりのような美声に男性陣もうっとりなハズ。

(宮城県/ハニワっち)

(福井県/えんじ)

➡よく鼻歌を歌っているルイージ。歌うの大好きって感じだね。

(岡山県/いっしー)

➡お姫様だったらカラオケルームのひとつやふたつあるでしょ。

つぎのお題は

寒さに強そうなキャラは?

(東京都/スリット)

おたより&イラスト送ってね!

このコーナーではみんなからの楽しいおたよりを大募集! 採用された方にはファミ通キューブ+アドバンス特製図書カードをプレゼントするよ! 146ページの応募の決まりを読んでから送ってね!!

あて先 〒154-8528
(株)エンターブレイン
ファミ通キューブ編集部『マリオファン新聞』係

はみだしおたより

字が汚くてごめんなさい。(神奈川県・との)

●あ～ら不思議。字が汚くても、こんなにキレイな字で掲載されるんですね～。

はみだしおたより
編集部のみなさんはカービィ好きですか？（岐阜県・こっちゃん）●机の上にカービィのぬいぐるみ、フィギュア、グッズが計12点。これでもカービィへの愛は表現しきれません。ポヨ！

カービィのカービィによるカービィのための学校

カービィ学園

○月×日 日直 カービィ

第21回：今年は雪が降るのかな？

冬になっていちばん気になるのは、やっぱり雪だよね。もし雪が積もったら、みんなでチリー型の雪ダルマを作ってみよう。緑色のバケツと大きな鈴を、いまから準備しておくといいかもしれないね！

カービィのエアライド Kirby's Airride 第3回タイムアタック結果発表！ 熱いマグヒートを制した者は!?

↑ベスト3の誰もが選んだロケットスター。ターボを溜めて最高速で駆け抜けろ！

熱い戦いのラストを飾る、第3回タイムアタックの結果を発表するぞ。マグヒートを制したのは、神奈川県の上島一真くん！今回は、上位の記録を出した挑戦者のほとんどがロケットスターを使用。その中でも、ターボを溜めるタイミングが勝負を分けたようだ。次回はタイムアタック番外編をよろしく!!

第3回エアライドタイムアタック限定バトルGP

モード：タイムアタック　コース：マグヒート　マシン：自由

順位	名前	タイム	使用マシン	賞品
第1位	神奈川県 上島一真	02'09"52	ロケットスター	図書カード2000円分+カービィグッズ
第2位	東京都 大沼巧	02'13"78	ロケットスター	図書カード1000円分+カービィグッズ
第3位	茨城県 あしゅら場	02'18"57	ロケットスター	図書カード500円分+カービィグッズ

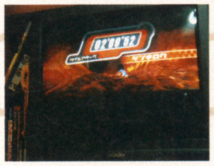

←誰もが驚く2分9秒台をマーク！いやはや、脱帽です。

気軽に参加！ タイムアタック番外編 ウエライドのコース"草"を走り抜け！

エアライドコースを使ったタイムアタックは終了したけど、みんなの熱い要望に応えて番外編を開催いたします。モードはズバリ、誰でも気軽に走れるウエライド！まずは第１弾としてコース"草"にチャレンジ。参加待ってまーす。

30秒以内で終わるミニコース！

←チャージダッシュが決め手となるぞ！

タイムアタック番外編 レギュレーション

- モード：ウエライド／タイムアタック
- コース：草 KUSA
- エアライド：自由

上記のレギュレーションを守って、タイム結果を写真かビデオに撮ろう。「タイムアタック番外編」係までジャンジャン応募してね！

参加締切：12月29日（当日消印有効）

読者発スクープ 同時にゴールしちゃったら!?

「兄とふつうにエアライドで遊んでいたら、同着になりました。珍しいことだと思うのでお送りします！」とのこと。そしてその証拠写真が右だ。うむむ、たしかに滅多に見られないかも。

兵庫県 カービィのタマライド&空のカービィ

カービィ写真部

久しぶりに写真部に届いた作品を大公開しちゃうぞ。どれも手作りの暖かいものばかり。これからの寒い季節もこれで安心だね!?

小さいカービィはお母さんが、大きいほうは付き合ってる彼女が作ってくれたものです。
栃木県 小林健太

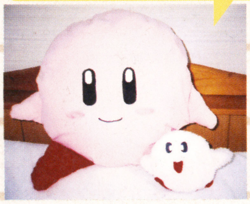

←母親と彼女の愛を感じる作品です。いいねー。

学校の工作でカービィの時計を作りました。うまくできた自信作！
愛知県 入谷大飛

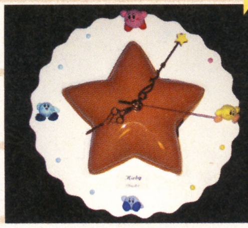

←数字のところにカービィが配置された楽しい作品だ。

ワープスターやハイドラなどのぬいぐるみを作ってみました。
福島県 佐藤裕一

↑←エアライドマシン勢ぞろいだ！

©2003 HAL Laboratory,Inc. / Nintendo
©Nintendo / HAL Laboratory,Inc. © Nintendo / HAL Laboratory,Inc.・CBC

このページで取りあげているゲーム　カービィのエアライド／ゲームキューブ

エアライドマシン デザインコンテスト

洗練されたデザインが増えてきています。みんなのセンスが磨かれてきたのかな？　斬新なアイデアを待ってまーす！

エントリーNo.10 ペンシルン

ライバルに落書きしちゃえ!

宮城県 たこやき

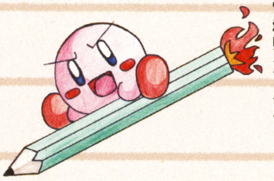

スペック：敵の背中に落書きして、相手にショックを与えちゃおう。

審査員コメント：落書きしすぎて芯が減ったら、やっぱり削り始めるのかな?

エントリーNo.11 ナイフシュリケンスター

攻撃力に死角なし!

東京都 澤田大河

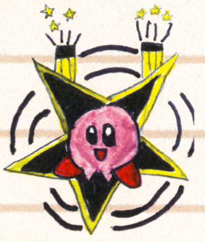

スペック：本体はナイフで、後ろに星のマキビシをばらまきます。

審査員コメント：星のマキビシ攻撃が絶妙。乗ってるカービィもドキドキ!?

エントリーNo.12 ウィリーマクシモ

メタナイト専用バイク

兵庫県 正義の騎士

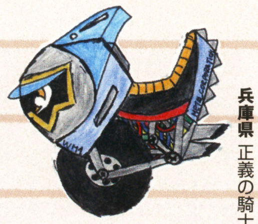

スペック：ウィリー系でいちばんの大型。メタナイト自身で攻撃するぞ。

審査員コメント：メタナイトも満足な一品。かなりリアル指向なウィリーだ。

エントリーNo.13 デデデンカー

デデデ大王がマシンに!

福岡県 エアライドサイコー

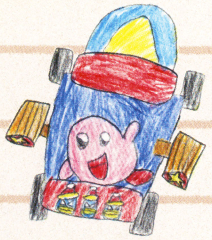

スペック：横のハンマーで、ライバルをなぐるなぐるなぐる！

審査員コメント：デデデ大王のイラストが怖くて、誰も近寄らないかも!?

緊急情報!! 『マリオ&ルイージRPG』にカービィが特別出演!?

特ダネスクープ！　なんと、絶賛発売中のゲームボーイアドバンスソフト『マリオ&ルイージRPG』にカービィが登場するとの情報を入手！　さっそく調査すると……確かに発見！　場所は、ヨッシーシアターという劇場の模様。『KIRBY STORY』という架空の映画のポスターとして登場しているようだぞ。

カービィのポスターが!!

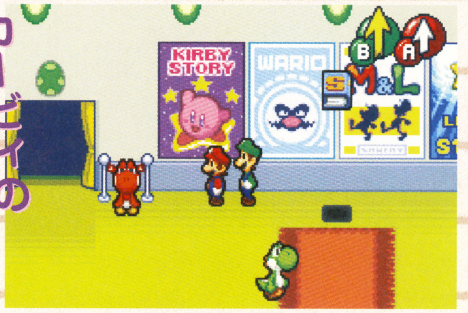

⬅ヨッシーシアターに貼られたポスターに、我らがカービィを発見!!　でもこの映画、いったいどんなお話なんだろうね。

カービィ イラスト美術室

今月のピカイチ!

大阪府 イタリア鳥まや

⬆ボクシングスタイルの元気いっぱいなカービィ。見ているこっちまで元気になっちゃうパワーを感じるね。

佐賀県 スロウ摩

⬅秋を感じる質感たっぷりな作品だね。常連になってきたスロウ摩さんの上達にも驚き！

大阪府 いぬのしっぽ

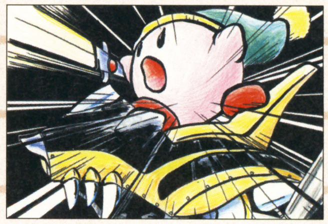

⬆レックスウィリーの上で凛々しく剣を構えるカービィ。とにかくカッコイイ！

DVDソフト放送部

今月から毎月2本同時にレンタルが開始されるぞ。肝試し大会が行われる第45話&第46話、デデデ大王がアニメをプロデュースする第49話など、見どころ満載！

テレビシリーズ『星のカービィ』
3rd.シリーズ Vol.2&3
●11月19日からレンタル開始

⬅強気(!?)なカービィが目印のVol. 2。

➡Vol. 3はソードカービィがジャケットに。

収録内容

VOL.2 収録内容

- 第45話「真夏の夜のユーレイ！ 前編」
- 第46話「真夏の夜のユーレイ！ 後編」
- 第48話「ププブランド観光ツアー」

VOL.3 収録内容

- 第49話「アニメ新番組・星のデデデ」
- 第50話「貯めるぞい！ のろいの貯金箱」
- 第51話「センチメンタル・カービィ」

カービィ学園出席のご案内

各教室(コーナー)へ出席していただいた方には、それぞれ500円分の図書カードをプレゼントします。通常コーナーに加え、新たに始まった『タイムアタック番外編』への参加もお待ちしております。146ページの応募の決まりをよく読んで、ドシドシ応募してね。

あて先
〒154-8528
(株)エンターブレイン
ファミ通キューブ編集部
『カービィ学園』係

はみだしおたより

息子の体育祭の入場曲が『カービィマーチ』でした!!（埼玉県・匿名希望）

●ナイス選曲！　来年のアテネオリンピックの開会式にも起用されるというウワサがあるような気がしないでもない。

トライフォースタイムス
Tri-Force Times

第49号
発行●三角新聞社
ハイラル城下町○番×号

身を震わせる寒風に、本格的な冬の到来が感じられます。今年は厳しい寒さが予想され、すでに閉山になっているスノーヘッドでは、ふもとの山道に凍結警報が出されているほどです。スキーなどで雪山に向かわれる方はご注意ください。　(T.T.編集部)

冬の商戦に衝撃!! イメージキャラクターにリンク氏抜擢

先日、冒険家リンク氏が製靴店のイメージキャラクターに抜擢されたとのニュースが飛び込んできた。スポンサーのカカリコ製靴店は、まだ具体的な商品の仕様について明らかにしていないが、起用のきっかけである"雪道での転びっぷり"からしておそらく防寒ブーツではないか、と関係者は見ている。冬を舞台に熱い商戦がくり広げられそうだ。
(スクープ提供・いろどら氏、文責・ポストマン)

⬅問題の場面。急に逆に進んだ瞬間の出来事らしい。

➡人気のヘビーブーツのシエアにどこまで迫れるか?

広報担当に聞く
「とにかく、あのときの彼の転びかたは芸術としか言いようがなかったですね。はるばる氷山島まで出向いた甲斐がありましたよ。新商品も完璧な仕上がりです。ぜひ期待していてください!」

生産者仰天!? ヒョイの実効果に思わぬ落とし穴

誰でもカモメの気分を味わえる、と評判のヒョイの実。しかしその効果に疑惑の影が差し始めている。ヒョイの実をカモメが食べると、実の一部を手にしている者はカモメと感覚を一部共有できるのだが、そのカモメをほかのカモメに近づけると敵として認識される、というのだ。カモメの生態調査に使えないばかりか、カモメが受けたダメージを使用者も受けるのではと、愛用者のあいだで不安が広がっている。(スクープ提供・コブラ氏、文責・リンク)

⬆逃げまどうカモメたち。これは仲間ではなく敵に対する行動とのこと。

⬆ダメージについては未確認だが、こんな冒険はちょっとできなくなる。

新手のサギか? "黄金のハチ"買い取り疑惑

先週末、カカリコ村の露天ビン屋にハイラル納税局の査察が入った。ビン屋は黄金のハチを買い取る際に金額をごまかし、申告はふつうに行っていたとのこと。大量のルピーに客が目を奪われるのを利用したサギ行為とみて、警察当局も捜査に乗り出す方針。この店を利用する客にも注意を呼びかけている。
(スクープ提供・ふとった訪問者氏、文責・リンク)

⬆通常、黄金のハチは100ルピーで買い取りをしてくれているのだが……。

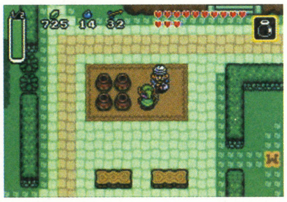

⬆4匹まとめてで280ルピーに。120ルピーもごまかされた。(※再現映像)

いい街わが街 第2回 ~タウラ島~ 島のカフェバー

今回はタウラ島からシックなカフェバーをご紹介しましょう。この店いちばんの人気メニューはミルク、しかも幻と言われるロンロン牛のロンロンミルクなのです。それを毎日しぼりたてで、150ルピーという良心価格で飲ませてくれるとはうれしいですね。ほかにもちょっとスパイシーなデクの実ケーキ、潮の香りただようゾーラコーヒーも大人気。何度も行きたくなる素敵なお店でした。
(スクープ提供・ファー助氏、文責・ポストマン)

⬅メニューも豊富。ケーキセットは全品50ルピー引きです。

➡夜は船乗りで大にぎわい。初めてなら静かな昼間がおすすめ。

このページで取りあげているゲーム　ゼルダの伝説 風のタクト／ニンテンドーゲームキューブ　ゼルダの伝説 神々のトライフォース&4つの剣／ゲームボーイアドバンス

読者の広場

もうすぐパーティーシーズン。『ゼルダ』ファンを集めて『4つの剣』で盛り上がりましょう!
●ビッグバンドライブ行きましたよ。"竜の島"は鳥肌モノ!　（東京都／かいとうリンクマン）
○すばらしい音楽も『ゼルダ』の魅力ですよね。

創刊50号記念企画 まだまだ募集中!
『ゼルダ』キャラクター人気投票"の締切は11月末日です。好きなキャラクター3人を選んでガンガン送ってください!

答えて! デクの樹サマ

Q "なぜガノンドロフは何回も復活するの?"
（岐阜県／目が無ー!）

A 「やはり執念がなせる技ではないかのう。それにあやつは、一時とはいえ力のトライフォースを手にし、強大な魔力を持ってしまった。その魔力と執念のパワーで、何度も復活するのじゃろうな。そしてあやつを倒すためにリンクもゼルダも、時を越えて現れる。本当に不思議な巡り合わせじゃ」

大発見! トライフォース見つけ隊

道端で見つけた『ゼルダ』的なものを送ってくれたのは、愛知県の月夜見瑠堰さん。ここから新しい標識(?)が生える光景が目に浮かぶようです……。また千葉県のひかるあすかさんからは、数学の教科書や問題集、プリントで多数のトライフォース発見報告が。『ゼルダ』で学力向上とは、文部科学省もわかってますね。

愛知県●月夜見瑠堰

⬆こういうものを見つけたときのため、マメはつねに携帯したいものです?

ハイリア語講座

秋は物思う季節。ハイリア語にも静かな言葉が似合います。福岡県、みづき弓馬さんからいただいたイラストは題して"故郷"。最終バトルでのガノンドロフのセリフですね。運ばれてきた死は、はたして自分のものか、リンクたちのものか。それとも故郷の……。みなさんも自分なりに考えてみてはいかがでしょうか。

福岡県●みづき弓馬

⬅彼にとって風とはどんな存在だったのか、聞いてみたいですね。

お題のお答え

今回のお題…こんな『ゼルダ』グッズがほしい!

○さまざまなグッズ希望が集まりました。実用化が待ち遠しい?
●羽ペン～金の羽根やジークロックの羽根でできた羽ペンがほしいです。　（北海道／ドリー）
●メジャー～フックショットの形をしたやつ。　（北海道／高橋大希）
●チュチュゼリー～食べると肌がキレイになりそう。味はわかりませんが。　（愛知県／逆名）
●CD～担当の声優さんがリンクやゼルダの声で歌った歌を聞いてみたい。　（石川県／Paine）
●抱きまくら～ブーメラン形の大きいやつで。売られたらそっこー買います。　（石川県／鮎るか）
●ぬいぐるみ～マコレのぬいぐるみがあったらサイコー!　当然アノ顔も再現して。　（神奈川県／チカ）
○身近なグッズが大人気でした。

愛知県●うらナリ

⬅なんか工作で作れそうな感じですね。飲み物を飲むとき注意しましょう?

山形県●カン

⬅……グッズのセンスは素敵です。そっちの方向に目覚めたのでしょうか。

イラストコーナー

北海道●あかね

⬆これは格好いいナボールです!　アネゴ役は毎回素敵ですね。

石川県●大橋恵実

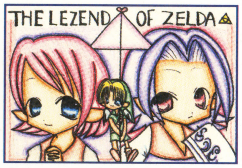

⬆恋するふたりのキューピッド。リンク自身の恋愛の決着は?

東京都●霧姫れい

⬅光合成のウワサは本当でした。マコレもお付き合い中。

長野県●森山真衣

⬅き、気持ちはわかりますがこのポーズは……シェー?

群馬県●うるん

⬆新作が出るまでひと休み、でしょうか。どうかいい夢を……。

『ゼルダ』4コマ劇場

岩手県●仁賀沢丸

⬆芸術家だからしかたない……などという言い訳は通用しませんね。緊張後の逆ギレには注意しましょう。

ひっそり開催中…ゼルダしりとり
大阪府ユキ太さんほか。つぎは"り"です。リンクは以前出ていますので注意。

知恵のトライフォース➡スズナリ➡さてつぎは?

次回のお題
"『ゼルダ』を遊ぶときのあなたのクセは?"
「たとえ満タンでも落ちているルピーは拾わないと気が済まない」、「なぜかいつも手を洗ってから遊ぶ」など、あまり意味はないけどついついやってしまうことをお教えください。

スクープ・質問大募集!
『ゼルダ』に関する情報や質問、新コーナー案などを随時募集中です。146ページの応募の決まりを必ず読んでから応募してください。

あて先
〒154-8528
(株)エンターブレイン
ファミ通キューブ編集部
トライフォースタイムス係

©2000 Nintendo　©2001 Nintendo　©2002 Nintendo　※このページの記事は編集部独自の解釈によって作られており、任天堂の公式設定ではありません。

『ソニック』最新情報を超速でお届け!!

ソニックエクスプレス SONIC EXPRESS

Vol.5

アニメ『ソニック X』の放送時間内に、本誌のCMが流れているのだ。これからはアニメもCMも欠かさずチェックしよう！　CMの詳細は102ページの編集部なんでも通信に掲載!!

『ソニック』シリーズを作っている SONIC TEAM ソニックチーム 全面協力!!

『ソニック バトル』の完成版をプレイしてみました!!

12月4日に発売されるアドバンス用ソフト『ソニック バトル』の完成版を、ソニックエクスプレス取材班が、ひと足お先にプレイしてきました！　本作の目玉となる3Dハイスピードバトルをじっくり体験してきましたよ〜。今回は体験レポートをお送りするので、発売まえにもう一度『ソニック バトル』の見どころをおさらいしておこう!!

携帯ゲームの常識を超えたハイスピードバトル!!

⬆立体的にグリグリと変化するフィールド。この臨場感は本作でしか味わえない！

⬇スキルチップの収集に大ハマリ。300種類以上もあるので集め甲斐があるね！

エメルの育成に夢中!!

プレイ中、我がソニックエクスプレス取材班がいちばんハマったのが、エメルの育成。集めたスキルチップを組み合わせてどんどん強く育てるのだ。育てたエメルで友だちと対戦も可能。チップの組み合わせは数え切れないほど多彩なので、どんな組み合わせが強いかを追求するのがとても楽しいのだ。

⬆育てかたしだいでは、ソニックより強くなるかもしれないぞッ!!

➡おなじみのキャラが多数登場して、序盤から大盛り上がりの物語。

謎のロボット「エメル」をめぐるハチャメチャ大冒険!!

⬅街を駆け回っていろいろな場所を探索し、イベントを発生させよう。

『ソニック ヒーローズ』も遊んできたよ！

残念ながら12月30日に発売が延期されちゃった『ソニック ヒーローズ』だけど、その分さらにおもしろくなること間違いなし！　開発中のところをこっそりとプレイしちゃいました。プレイすると、まず驚くのが大迫力のスピード感。これまでの『ソニック』シリーズ以上の壮快感を味わえるぞ！　気になるステージ構成は、格段にパワーアップしたアクションステージの連続で、期待が高まるばかり。年末年始は『ソニック ヒーローズ』で思いっきり楽しもう!!

チームワークがアツイ!!

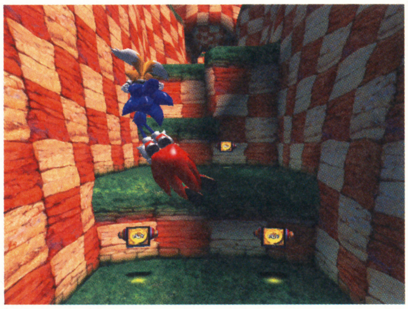

⬆チーム3人の特徴を活かして進まないとミッションを達成するのは困難。ステージ構成は秀逸!!

風を感じるような超爽快アクション!!

⬅ソニックたちがループコースを疾走！　超速スクロールと、落ちそうなドキドキ感がたまらない!!　大胆かつ慎重に進もう。

行く手を阻む敵はチームプレイで倒せ!!

➡ゲーム中はチーム内での会話が発生するのでにぎやか。誰の攻撃が有効かも会話でわかる!?

このまま女子に「大丈夫でちゅか〜？」と言われた!!（富山県・ハッタ）●怒らなくていいよ。大人になれば逆に喜んじゃうはずだよ。

このページで取りあげているゲーム　ソニック バトル/ゲームボーイアドバンス　ソニック ヒーローズ/ゲームキューブ

Orijinal Game ©SEGA © SONICTEAM/SEGA,2003 © SONICTEAM 2003 © SONIC Project・テレビ東京

第1回 ソニックオールスターランキング!

ソニックファンのみなさま、お待たせいたしました！　ソニックオールスターの中で、誰がいちばん人気があるのかを決定する“ソニックオールスターランキング”を開催します！　さぁ、どのキャラクターの人気が高いのかドキドキしますね。キミの好きなキャラクターはランクインしているでしょうか？　さっそく見てみよう!!

➡やっぱり1位はソニックじゃなきゃ！　2位以下を大きく引き離す票数でした!!

1位 ソニック

2位 チャオ

➡2位はなんとチャオ!! チャオが主役のゲームが欲しい、という投票者の意見が多かったよ。

3位 シャドウ

⬅ソニックのよきライバルとしておなじみのシャドウ。比較的新しいキャラだけど人気上昇中!!

4位 エミー

⬅ソニックに恋心を抱くエミー。体に似合わない大きなハンマーを振り回す姿がとってもキュート。

5位 ナックルズ

⬅元祖ソニックのライバルといえばナックルズ。最近は、その座をシャドウに取られ気味!?

6位以下はつぎのとおり

テイルス、クリーム、Dr.エッグマン、ルージュ、ティカルがランクイン。

SONIC X ソニックX 放送スケジュール

11月23日～12月14日

11/23 第34話 逃亡者ソニック

捕らえられたソニックはGUNのヘリから逃亡し、追われる身となってしまう。

11/30 第35話 プリズンアイランドからの脱出

独房にいるソニックを救出するため、テイルスたちがXトルネードで急行!!

12/7 第36話 宇宙からの脅迫

プリズンアイランドの爆破で一命を取り留めたクリス。気がつくとそこは宇宙だった。

12/14 第37話 スペースコロニー・アークの戦い

エッグマンの野望を阻止するため、ソニックたちはロケットで宇宙へ!!

※ アニメ『ソニック X』は、毎週日曜日朝8時30分からテレビ東京系ほか、全国14局で放映中！　地域によって放映時間が異なる場合があります。

DVD&ビデオ第5弾も発売!!

第5弾は11月21日に発売！　今回は第18話から第21話までを収録。見逃しちゃった人は要チェック!!

DVD 通常版/3800円　ハイスペック版/4800円

ビデオ 通常版/3800円

『ソニックX』Vol.5

⬅パッケージはテイルスとエミーが目印。おなじみの特典映像もあるよ。

イラストスクエア

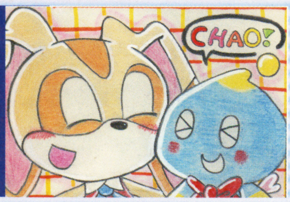

群馬県・Lala

⬆クリームとチャオのなかよしツーショット。淡い色合いがかわいいね。『ソニックバトル』でもふたりはいっしょに大活躍！

徳島県・虹孔雀

⬅ランキングで見事1位に輝いたソニック。やっぱイラストの投稿も彼がいちばん多いんだ。

ソニック資料館

ソニック・ザ・ヘッジホッグCD
メガ-CD/1993年9月23日発売/8800円

リトルプラネットで時間を自由に支配できるタイムストーンをめぐって、エッグマンと対決!!　物語は外伝的な位置づけだが、音声入りオープニングやエンディングのアニメはCD-ROMならではと話題になった。じつは、エミーが初登場した作品だったというのは、あまり知られていないかも。

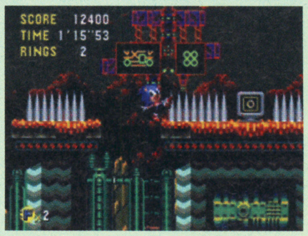

⬆珍しくゲームキューブでプレイできない作品。パソコン版は現在も発売中。

みんなのおたより&イラストを絶賛大募集!!

おたよりやイラストを大募集しています！　今回からスタートしたソニックオールスターランキングは、定期的に開催していく予定なので、「お気に入りのキャラが入っていない」という人はドシドシ投票してね！

- ●お気に入りのソニックキャラクターイラスト
- ●自慢のソニックグッズ
- ●ソニックオールスターランキング　などなど

146ページの応募の決まりを読んで送ってね!

〒154-8528
(株)エンターブレイン
ファミ通キューブ編集部
『ソニックエクスプレス』係

チャオ育成日記

なんと、今月はこんな場所に移動ですか！　というのも、今回プレイした『ソニック バトル』のエメル育成がとっても楽しかったので、来月からはエメル育成日記を始めることにしました！　みんなの役に立つような情報満載でお届けするので、お楽しみに!!

はみだしおたより

まぁ、気にすんなって。(愛知県・シオりん)　●そうだね！　年金の未納分なんか気にしない気にしない!!(オイオイ)

12月14日の10～16時に東京・品川の品川インターシティーホールで全国各地の『エグゼ3』オフィシャルネットバトラーがナンバーワンを目指して戦う"ロックマン エグゼ3 ネットバトルツアー2003 ファイナル"が開催さ➡

ロックマンナビゲーション
ROCKMAN NAVIGATION

今月も話題盛りだくさんのロックマンナビゲーション。『ロックマンX』の新作やアニメに加えて『エグゼ4』の発売も控え、もう鼻血大噴出1秒まえって感じ。

Vol.29

ゲームキューブで新しい『ロックマンX』が出るぞ！

坂本ウ（以下坂ウ） 『ロックマンX』の新シリーズがゲームキューブで発売決定しました！

六苦燃男（以下六苦） しかもジャンルはRPG！ 『ロックマンDASH』シリーズに近いようなアクションRPGかなって思ったけど、発表になった戦闘シーンの画面を見る限り、なんか本格的なRPGっぽいな。

坂ウ 確かにそうですが、ゲーム内容に関してはまだ謎です。

六苦 RPG風の画面の恋愛シミュレーションゲームかもしれない、というわけだな!?

坂ウ 絶対に違います。

六苦 しかし、どういうストーリーになるのかすごく気になる。エックスとゼロは間違いなく出るとして、これまで登場したレプリロイドが総登場とかしたら狂喜乱舞モノなんだが。

坂ウ アリシアやエイリアのような新女性キャラクターが登場するという噂もありますよ！

六苦 このコーナーの読者にはなじみが薄いシリーズかも知れないけど、RPGなら多くのプレイヤーが楽しめるし、エックスとゼロとのラブストーリーなら大ハマリ間違いなしだぜ！

坂ウ だから勝手に変なストーリーにしないでくださいよ！

《今度の『X』はRPGだ!》

⬆画面下のパラメータ表示などを見る限り、ノーマルなRPGっぽいが……。

⬆これがエックス。いろいろなアーマーパーツで強化するのだ。

Xって誰!?

六苦 『ロックマンX』シリーズは、人間に反旗を翻したレプリロイド、シグマが率いるイレギュラーと、それを取り締まるためのレプリロイドであるエックスやゼロなどのイレギュラーハンターとの戦いの物語なんだ。ちょっと渋めの硬派なストーリーだぞ。

⬆これが最初のスーパーファミコン版『ロックマンX』。エックスとゼロの物語。

『ロックマン』アニメ通信

アニメ『ロックマンエグゼ アクセス』の感想を紹介するコーナー、今月から本格始動だ！

六苦 いやぁ『アクセス』はすごいな！ クロスフュージョンだけじゃなくソウルユニゾンまでするとは！

坂ウ 新要素が満載なのはうれしいですよね！ さすが新シリーズって感じで。

六苦 その代わりに旧要素が……。

坂ウ 旧要素？

六苦 デカオややいとちゃんの存在が旧要素と言えるだろうな……。

坂ウ デカオは9話で帰ってきます！ ガッツソウルがある以上登場しますよ。

六苦 やいとちゃんは……、グライドソウルとか聞いたことないし……。

坂ウ ま、まぁ新要素が楽しいんだからいいじゃないですか！

六苦 そ、そうだな。新たな敵のことも気になるし。8話で炎山＆ブルースも活躍するみたいだしな。例のダークチップもゲームに先駆けて登場するし。

坂ウ ほら、読者さんからもおたよりが届いていますよ。埼玉県のしらいふうさんからで、たくさんのイラストのほか感想も送ってきてくれました！

六苦 どれ、オープニングの謎の女性ことについて触れているな。あれは双子設定の復活なんだろうか？ やいとや透たちも復活してほしいって書いてあるが、水道局の話で氷川さん（オヤジ）は復活してたよな。あの話で出てこない時点で透再登場の可能性は……。

放映リスト

11月22日	第8話	鏡のなかの友情
11月29日	第9話	帰ってきたデカオ
12月 6日	第10話	ダークチップの脅威
12月13日	第11話	金庫破りをやっつけろ！
12月20日	第12話	鋼鉄のスナイパー

埼玉県●しらいふう

⬆クロスフュージョンできる熱斗が心底憎い。（六苦）

※『ロックマンエグゼ アクセス』は毎週土曜日朝8時30分からテレビ東京系全国ネットで好評放送中！ みんな観よう！

このページで取りあげているゲーム ロックマンX コマンドミッション／ニンテンドーゲームキューブ ロックマン エグゼ4／ゲームボーイアドバンス

今月のお題 ロックマンとソウルユニゾンしてほしいもの

坂ウ 今月のお題はロックマンとソウルユニゾンしてほしいものです。

六苦 ほかのナビのソウルとロックマンのソウルが共鳴して、まぁ言わば合体するみたいな現象だな。

坂ウ お題としてはナビに限らずなんでも、ということでした。

六苦 青森県の田中志保は炎山とソウルユニゾンしてほしいそうだ。ブルースとのユニゾンはするようだけど、炎山？ 炎山がロックマンとクロスフュージョンするみたいな？

坂ウ いいえ、このはがきを見る限りはロックマンと炎山が融合して熱斗のナビになるみたいな感じです。

六苦 炎山がナビになっても熱斗の言うこと聞きそうにないけどな。

坂ウ 東京都の目玉技くんは 犬とソウルユニゾンさせたいようです。

六苦 ……イラストを見る限り犬にロックマンのメット被せただけだな。

坂ウ 各ナビと相性のいい犬を書いてきてくれましたが……。

六苦 さて、まともなはがきは……、そういやセレナードやフォルテとユニゾンしてもらいたいっていうはがきは多かったな。

坂ウ 秋田県の秋野タケオくんをはじめ、たくさんの方が同様のおたよりを送ってきてくれました。

六苦 まぁ最強クラスのナビとのユニゾンができたら強くなりそうだし、気持ちはわかる。でも、なかにはまったく気持ちのわからないはがきもある。大阪府の吉住章吾は韓国とソウルユニゾンしてもらいたいそうだ！

坂ウ 理由として韓国の首都はソウルだからと書いてありますね。

六苦 効果としてキムチを食べてHP回復って書いてあるな……。

坂ウ 単なるダジャレなんでしょうけど、なにか負のパワーを感じます。それにしてもわりとヘンなはがきは少なかったですね。

六苦 そうか？ 採用したヤツだけでも十分ヘンだと思うが。

坂ウ ところで燃男くんは、いったいなにとロックマンをソウルユニゾンさせたいんですか？ きっと大爆笑間違いなしのネタがあるんですよね？

六苦 …………ビ、ビデオデッキ。

坂ウ はぁ？ ロックマンが録画予約可能になってなんの意味が？

六苦 ……ゲームボーイアドバンス。

坂ウ それは旧PETに入っているロックマンとたいして変わらないような気が……。もっとマシな答えは!?

埼玉県●栗影汰騎夜士

↑マジックマンとロックマンっていう意外な組み合わせがいいな。(六苦)

東京都●滝山辰巳

←これ見ているとクイックソウルが当然あるものと思ってしまうな。(六苦)

兵庫県●うめちよ

←ヒグレさんとユニゾンするとレアチップ使い放題とかだったら……。(六苦)

イラストコーナー

坂ウ 今回はゲームキューブ版『X』発売決定記念ということでアイリス特集にしてみました。なんとなく。

東京都●目玉技

↑コイツらはふだんからこうういうノリなのかもしれない。(六苦)

佐賀県●フルムーン

←たくさんイラストを送ってきてくださってありがとうございます！(坂ウ) これがいちばんいい感じだった。(六苦)

広島県●はる

←エグゼはともかくゲームキューブ版には出てもらいたい。そしてエイリアと対決するとか。(六苦)

コブンファンクラブ

坂ウ さぁ、始まりましたこの大人気コーナー。久々の復活です。

六苦 で、なんかネタあるの？

坂ウ フフン。『エグゼ4』にはきっと出てくれますよ。どうです、このはがき群を見てください！

六苦 はぁ？ お題のはがきじゃねーか。パクってんじゃねー！ でも、そういや意外とコブンとソウルユニゾンしてほしいってはがきは多かったな。

長崎県●少女神第9号

←コブンキャワいすぎです！(坂ウ) 能力は、増えるってのはどう？(六苦)

東京都●おもち

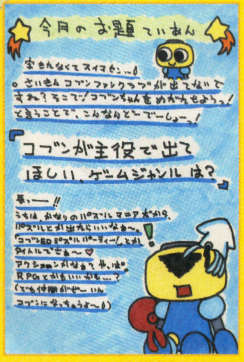

←パズルゲームはありそうだな。トロンにコブンにあった倉庫番みたいなヤツがいい。(六苦)

おたより＆イラスト大募集！

坂ウ さて、今月のお題は"ゲームキューブ版『ロックマンX』に出してほしいキャラクターは？"です。 そのキャラが出ることによってどんな物語が展開されるかも考えてくれるとうれしいです！ 146ページの応募の決まりを読んでどんどん送ってくださいね！

あて先 〒154-8528 (株)エンターブレイン ファミ通キューブ編集部 ロックマンナビゲーション係

↳れるぞ(入場無料)。当日参加枠もあるので(受付は9時から)、腕に自信のある人はアドバンスとソフトを持参して参加してみよう！ そのほかにもグッズ販売や新作体験コーナー、ステージイベントなど盛りだくさん。ファンは要チェックだ！

© CAPCOM CO., LTD. 2003 ALL RIGHTS RESERVED.

F-ZERO サポーター養成所

エフゼロ サポーターヨウセイジョ

第1ラウンド

俺の名前はキャプテン・キクオ。テレビアニメ『F-ZERO ファルコン伝説』を応援するコーナー、F-ZEROサポーター養成所の教官だ! これから毎月オマエたちをビシビシ鍛えていくぞ!

アニメ観戦コース

まず最初の授業は、人気レースゲーム『F-ZERO』を題材にしたテレビアニメ、『F-ZERO ファルコン伝説』について教えていくぞ。

このアニメでは、オリジナルキャラクターの主人公リュウ スザクとキャプテン ファルコン、サムライ ゴロー、ゾーダなど、ゲームでおなじみの個性豊かなパイロットたちによって、ゲームでは語られない人間ドラマや、迫力の3Dレースが展開されるぞ。もうすでに放映が始まっているので、まだ見ていないという者は、すぐに番組表をチェックだ!

アニメの主人公はコイツだ!!

←150年の時を経て、2千201年に蘇ったパイロット。銀河警察の秘密部隊高機動小隊に参加し、悪を追いかける熱血漢だ!

これまでのあらすじ

時は西暦2201年。すでに宇宙に進出し繁栄をつづける人類であったが、貧富の差は拡大し、悪もあいかわらずはびこっていた。そんな世界で、全宇宙の人々を熱狂させているのが全宇宙規模の高速レース"F-ZERO"だ。そこで活躍する主人公のリュウ スザクは、150年まえに事故にあいコールドスリープされてこの時代に蘇った。事故の原因となった凶悪犯ゾーダを追い、彼の過酷な戦いが始まった……。

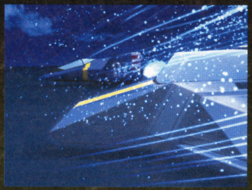

➡激しく競り合うレースシーンは必見だ!

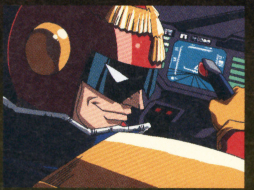

←ゲームでおなじみのファルコンも登場するぞ!

放映スケジュール

すでに7話分が放映されてしまっているが、いまから見ればまだ間に合うぞ。第8話からはきっちりと鑑賞して、『F-ZERO ファルコン伝説』の世界を堪能してくれ!

11/21	第08話	謎の女・ミス キラー
		恋人のハルカにうりふたつの女性がリュウの前に現れる!?
12/2	第09話	ジョディの秘密
		ジョディがリュウに衝撃の事実を伝える!!
12/9	第10話	ロジャー&ドラク
		必ず優勝しなくてはならないレースで、ゾーダの魔の手が迫る!!
12/16	第11話	惑星ヘルから来た少年
		リュウのドラゴンバードが盗まれてしまう。果たして犯人は!?

アニメ『F-ZERO ファルコン伝説』は、毎週火曜日夜6時30分からテレビ東京系列6局ネットで放映中! (一部地域では放送時間が異なります)

おもちゃコース

『ファルコン伝説』に登場するマシンが、おもちゃとなって12月中旬に発売!! 全長5センチのマシンが7台セットで2種類発売され、それぞれにレースで遊べるゲームシートと、ディスプレイ用のスタンドがつくぞ。今回はこのおもちゃを各3名にプレゼント!! はがきにアニメへの熱い思いを書いて、下のあて先まで送ってくれ! 締切は12月14日消印有効。

F-ZEROマシンコレクション ドラゴンボックス

●発売元:バンダイ ●価格:1500円
ドラゴンバードやグレートスターなど、計7台のマシンがセットに!!

●発売元:バンダイ ●価格:1500円
ブルーファルコンやブラックブル、ワイルドグースなど7台がセットに!!

F-ZEROマシンコレクション ファルコンボックス

ゲームコース

11月28日にはアドバンス用ソフト『F-ZERO ファルコン伝説』も発売される。ゲーム内容は81ページに掲載しているので、そちらをじっくり読むべし!

今月の授業はこれで終わりだが、我が養成所ではサポーターたちのおたよりを募集するぞ。養成所への意見や『F-ZERO』のイラストを書いて、右のあて先までどんどん送ってくれ! しかし応募をするときには、146ページの応募の決まりをしっかりと読むように!

あて先
〒154-8528
(株)エンターブレイン ファミ通キューブ編集部
"F-ZERO サポーター養成所"係

はみだしおたより
先月号の6ページに載っていたサトシはずいぶん老けてましたね。(愛知県・ピエール田中)
●たしかにちょっと老けてるけど、みんなのためにプレゼントをゲットしてきたサトシくんに失礼だぞ!

©Nintendo/テレビ東京・葦プロ・電通

『パワプロ』&『パワポケ』情報発信局
ファミ通キューブ パワフルアカデミー

『超決定版』の発売も待ち遠しい今日このごろ。復習を兼ねて、今回からはサクセスでの各球団の重要イベントを紹介していくぞ！

最強選手育成に必要な特殊イベント！ パワフルズ編

パワフルズでは定期イベントが多いので、その分ランダムイベントの発生率が低いのが特徴。とはいえイベントの中には、超お得なものもあるので、それらをピックアップしてみたぞ。

イベントの発生に期待せよ

↑お得なランダムイベントが発生すれば、能力アップが期待できる！

①福家さんと練習しよう

発生条件 福家との練習後にランダム

1軍にいる状態で、福家といっしょに練習すると発生することがある。成功するとミートが＋1されるので、これを期待してさきにミートを上げておくのもいいだろう。

↑このイベントは3回起きるチェーンイベントの1回目という点にも注目。

②父がやりとげた日

発生条件 古葉との友情が成立している

古葉との友情成立後に試合で勝利するとランダムで発生。このとき入手できる黄金時代のグラブは、守備練習時に技術ポイントが＋2され、低確率で守備職人を覚える。

↑古葉との友情タッグ自体はいまひとつだが、チャンスがあれば狙いたい。

③カイザースに勝利！

発生条件 カイザースに勝利して優勝

3年目のリーグ最終戦でカイザースに勝利し、優勝すると発生。このイベントは、8月の時点でのチームの順位によって効果に違いがある(下記参照)。ただしパワフルズでは8位スタートの場合、7月に首位に立てないので運も必要だ。

7月までに首位

投手と野手→安定度4

7月まで2～4位

投手→尻上がり　野手→逆境○

パワフルファンクラブ

若干スペースが小さくなっちゃったパワフルファンクラブ。とはいえ投稿イラストの数は増えまくり!! これからもどんどん送ってね。

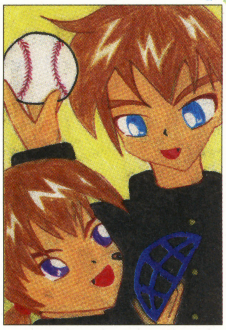

●山梨県　E・T

←猪狩兄弟のイラスト。めちゃくちゃさわやかな感じがしていいですな。

●鹿児島県　微輩真珠

←一ノ瀬先輩のイラスト。独特のタッチがいい雰囲気を出しています。

巨大消しゴムプレゼント!!

➡写真右側が消しゴム。左のメモリーカードと比べると大きさがわかるよね。ちなみにメモリーカードはプレゼントじゃないぞ。

おっす！ パワフルファンクラブ会長のデビル藤原です。今回はなんと、オイラがコナミさんから奪取した巨大消しゴムを5名にプレゼント！ ほしい人は下のあて先まではがきを送ってくれ！

自慢の選手を大募集!!

パワフルアカデミーでは、引き続きおたより大募集！ イラストや自慢の選手のパスワードなどを、右のあて先にどしどし送ってくれ。応募するときには、146ページの応募の決まりをしっかりと読んでからはがきを送ってね。

あて先

〒154-8528 (株)エンターブレイン
ファミ通キューブ"パワフルアカデミー"係

はみだしおたより

つぎの付録はDVDプレイヤーにしてください。（大阪府・ぶっちもに）

●DVDプレイヤーを付録にしたら、本の値段が1万円を軽く越えそうなんだけど、それでもイイ？

このページで取りあげているゲーム　実況パワフルプロ野球10／ニンテンドーゲームキューブ

©2003 Konami Computer Entertainment Sutudios　(社)日本野球機構公認 NPB BIS プロ野球公式記録使用　フランチャイズ11球場+札幌ドーム公認　(社)全国野球振興会公認

テレビに直接つなぐだけで遊べるおもちゃを徹底研究

テレビジャッカー秘密基地

今月は、もうすぐやってくるクリスマスのプレゼントにピッタリのゲームを紹介!! どれも大ヒット中の商品なので、楽しいこと間違いなしだよ！

テレビジャッカー秘密基地の掟

一、ここで紹介するおもちゃはテレビにつなげて遊ぶものです
一、お母さんにおねだりするときはさりげなく行おう
一、お母さんがダメなら、お父さんにおねだりだ!!

クリスマスにおねだりしたいオススメアイテムはコレ!!

ゲームファンならやっぱり 剣神 DRAGON QUEST ドラゴンクエスト 甦りし伝説の剣

続報!

体感RPG	発売中	スクウェア・エニックス
ファンタジー・冒険	価格6800円	プレイ人数・1～2

ロトの剣を手にした勇者となって、人気RPG『ドラゴンクエスト』の世界を冒険だ。テレビの前で剣を振ってモンスターを倒せば、勇者気分を体感することができるぞ。

⬆ロトの紋章が刻まれた本体をテレビの上にセット。あとは剣を振りまくれ！

⬅攻撃を避けながら反撃だ。勇者の苦労がわかるかも!?

➡2台あれば対戦も可能！友だちと持ち寄って遊ぼう。

女の子にピッタリ!!! evio エヴィオ

続報!

アクション	発売中	トミー
ヴァイオリン	価格7000円	プレイ人数・1～2

『evio』は、女の子が一度は弾いてみたいと思う楽器、ヴァイオリンの演奏を手軽に体感できる音楽ツールなのだ。実際は弾くのが難しいヴァイオリンでも、画面に流れる音符に合わせて弓を弾くだけでプロ並の演奏が楽しめちゃうぞ。本体に6曲内蔵されているけど、別売りのエヴィオメディア(1800円～2000円)を本体にセットすれば、演奏できる曲がどんどん増やせるぞ。さらに本体2台をコンチェルト通信ケーブルでつなげば、ふたりで同時に演奏を楽しむことだってできるのだ!!

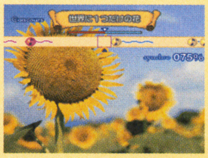
⬅エヴィオメディアは、ジャンル別にたくさん発売されているぞ！

⬆本体を肩とあごに挟んでプレイしよう。構えただけでもときめいちゃう!?

家族でワイワイ!! 東京フレンドパークⅡ フレンドパークへあそびにいこう!!

続報!

アクション	発売中	エポック社
テレビ番組	価格6980円	プレイ人数・1～2

人気番組『東京フレンドパークⅡ』のアトラクションが体感できるアクションゲーム。専用のマットを足で踏んで、アトラクションをクリアーしていこう。複雑な操作はいっさいなし。さらに、ふたり協力プレイもできるので、家族や友だちとワイワイ遊ぶことが可能!!

⬆実際の番組と同じように進行していくので、本当に出演している気分になれる。

⬆アトラクションは全10種類。"クイズ！ボディ＆ブレイン"も楽しめる。

お父さん好みのゲームもあるよ！

ここではちょっと趣向を変えて、お父さんが好きそうなゲームを紹介するぞ。クリスマスプレゼントのおねだりついでに、ここで紹介するゲームを見せてあげれば、お父さんも喜んでキミのプレゼントをいっしょに買っちゃうかもしれないぞ！ さぁ、早く教えてあげよう！

スーパショット！エキサイトゴルフ

⬆テレビにつなげたセンサーの上でクラブをスイングしよう！ ストロークやマッチプレイのほかにも、さまざまなミニゲームが用意されているぞ。エポック社から6980円で絶賛発売中だ!!

TV麻雀

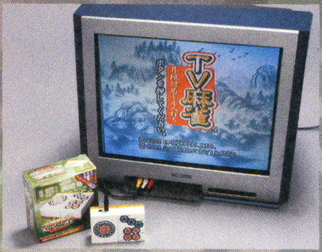

⬆持ち運びに便利な小型本体が魅力の本格派4人打ち麻雀ゲーム。決められた課題をこなして段位獲得を目指す昇段モードもある。価格は4500円。12月上旬にエポック社から発売される予定だ。

おたより考えてたら眠くなっちゃったよ。（埼玉県・なんにゃか）●おたよりを選んでたら眠っちゃって、気がついたらこのはがきを持っていました。

©2003 ARMOR PROJECT/BIRD STUDIO/SSD CO.,LTD./SQUARE ENIX CO.,LTD. All Rights Reserved. ©2003 TOMY ©2003 SSD COMPANY LIMITED ©TBS ©2003 SDD CO.,LTD. ©2003EPOCH CO.,LTD
本製品にはXaviX®テクノロジーが使われています。XaviX®は新世代株式会社の登録商標です。

おもちゃde遊び隊!

いよいよクリスマスシーズンが到来！　クリスマスプレゼントはテレビゲームもいいけど、やっぱおもちゃが定番！　プレゼントで欲しい物がまだ見つかっていない人や、何にしようか迷っている人は、このページを参考にしてね！

今月の目玉！ 音に反応して踊るかわいいボトルキャップ!

Kigurumix キグルミクス

12月下旬発売予定／トミー／価格 各680円

ペットボトルのキャップにすっぽりハマるサイズのかわいいフィギュアが登場！　体は小さいけど、なんと音や音楽に合わせてかわいらしく踊る驚きの機能が搭載されているのだ。さらに、付属されているさまざまな小道具をつけ替えて遊ぶこともできちゃうぞ！

イヌ ピンク	イヌ ブルー	ヒヨコ イエロー	ヒヨコ グリーンブルー	カエル グリーン	カエル オレンジ

小道具でドレスアップ

サイバトロン総司令官が超絶進化を遂げた!!

トランスフォーマー マスターピース コンボイ

12月11日発売予定/タカラ/価格9800円

トランスフォーマー20周年記念アイテムの第1弾が、このコンボイだ。全長30センチのビッグサイズながら、アクションポーズが思いのまま!!　完全変形はもちろん、発光機能も搭載されているぞ。

話題のキャラが踊りまくり！

歌って♪踊るNOVAうさぎ

発売中／セガトイズ／価格3980円

テレビCMですっかりおなじみとなったNOVAうさぎが、これまた大ヒットしたCMソングに合わせてかわいく踊り出すぬいぐるみ。腰に手をあてながらリズムを取るしぐさは、まさにCMと同じ。お家にひとつ置いておけば、みんなで和めること間違いなし!!　CMソングは4種類が収録されてるよ。

食玩mo集め隊!!

チョコQ どうぶつ奇想天外！編

北海道・東北・関東で発売中／タカラ／価格150円（その他の地域は12月初旬発売予定）

←『どうぶつ奇想天外！』とチョコQが合体！　番組で紹介された動物や看板キャラのパッピーなど全22種類だ!!

造形企画製作:（株）海洋堂

ぷちサンプルシリーズ第11弾 街のデザート屋さん2

11月24日発売予定/リーメント/価格250円

←リアルな造形で大人気のぷちサンプルシリーズ最新作！　ハニートーストやおしるこなど全10種類がラインアップされている。

はみだしおたより

編集部さんの今日の夜ごはんは何ですか？（東京都・A＆B）　●というか、「みんなゴハンの時間だよ～」ってな感じで食べてないんだわさ。

©2003 TOMY ©TAKARA CO.,LTD 2003 ©NOVA ©TAKARA CO.,LTD.2003 ©KAIYODO ©TBS ©TBS/Miyoko S ©2003　RE-MENT All Rights Reserved.

お問い合わせ先：トミー：☎03·3693·1031　タカラ：☎03·3602·3030（『チョコQ どうぶつ奇想天外！編』に関しては、ドリームズ·カム·トゥルー：☎03·5687·6550まで）　セガトイズ：☎0570·057·080　リーメント：☎054·280·1101

◆ひちゃこに(ヘンな)ライバル登場!!

キュートな笑顔が
チャームポイント
愛と正義と美貌の
美少女仮面♡
ヒ=チャーコ!!
みんなに見放された
かわいそうなあなたと
コンビを組んで
あげましょう!!
とう!!
べっちーん
くるくるくるくるっ
ビクッッ
さあ!
レースに
いくよ!!
さっ
……はなぢ
ふきなよ
スターカップ
DKマウンテン
さてと!!
どのカートで
いく?
うーん……
そうねぇ
レッドファイアーは
スピード・加速・重さの
バランスがとれてるし
ロイヤルハートと
ヨッシーターボは
加速がいいのよね
うーん
だったら……
ロイヤルハート
レッドファイアー
ヨッシーターボ
かわいさバツグン!
ヨッシーターボ!!
あたしら息合うね♡
いいレース
できそうだよ♡
まずは
ダブルダッシュ
キメましょ!
ピッ
ピッ
ピッ
ダブルダーッシュ
やった——っ!! セイコー!!
決まるとスカーッと
するわ——♡
あっ ダブルアイテム
ボックス発見!!
ダブルアイテム
ボックスゲット
ミドリこうら2コか
これ直線攻撃しか
できないから
うまく投げてね
あっ
マリオたちが
きたわっ
ブーーーー
抜かれた!
いまよ
投げてーっ!!
カコーン!
カッコーン!

◆ドリフトならお手のもの!? ひちゃこ先生へのおたよりはこちらまで! ファミ通キューブ+アドバンス"ひちゃこ"係

◆次回、ヒ=チャーコがあのゲームで逆襲!?

SOFT Release Schedule 新作ソフト発売スケジュール

ニンテンドー ゲームキューブ

発売日	タイトル	メーカー	ジャンル	価格(予価)
11月7日	□ マリオカート ダブルダッシュ!!	任天堂	レース	5800円
11月7日	□ レッスルマニアXIX (ナインティーン)プレミアムBOX	ユークス	アクション	8800円
11月13日	□ ハリー・ポッター クィディッチ・ワールドカップ	エレクトロニック・アーツ	アクション	5800円
11月14日	□ レッスルマニアXIX (ナインティーン)	ユークス	アクション	6800円
11月21日	□ スター・ウォーズ ローグ スコードロンⅢ	エレクトロニック・アーツ	シューティング	6800円
11月21日	□ ポケモンコロシアム	ポケモン	シミュレーション	5800円
11月27日	□ ガチャフォース	カプコン	アクション	6800円
11月27日	□ ファンタシースター オンライン エピソード3 カードレボリューション	セガ	テーブルゲーム	6980円
11月27日	□ ファンタシースター オンライン エピソード1&2 プラス	セガ	RPG	3980円
11月27日	□ R:RACING EVOLUTION	ナムコ	レース	6800円
11月28日	□ メダロット BRAVE	ナツメ	RPG	6800円
11月28日	□ マリオパーティ5	任天堂	テーブルゲーム	5800円
11月28日	□ ドラゴンボールZ	バンダイ	アクション	6800円
12月4日	□ メダル オブ オナー ライジング・サン	エレクトロニック・アーツ	シューティング	6800円
12月4日	□ ミッキー&ミニー トリック&チェイス	カプコン	アクション	6800円
12月4日	□ クラッシュ・バンディクー4 さくれつ! 魔人パワー	コナミ	アクション	4800円
12月4日	□ ハドソンセレクションVol.3 PC原人	ハドソン	アクション	3000円
12月4日	□ NARUTO-ナルト- 激闘! 忍者大戦2	トミー	アクション	6800円
12月5日	□ バテン・カイトス 終わらない翼と失われた海	ナムコ	RPG	6800円
12月6日	□ ファインディング・ニモ	ユークス	アドベンチャー	5800円
12月11日	□ ハリー・ポッターと賢者の石	エレクトロニック・アーツ	アクション	5800円
12月11日	□ ダビつく3 ダービー馬をつくろう!	セガ	アクション	6980円
12月11日	□ 桃太郎電鉄12 西日本編もありまっせー!	ハドソン	テーブルゲーム	6800円
12月11日	□ ONE PIECE グランドバトル! 3	バンダイ	アクション	6800円
12月12日	□ ドンキーコンガ (タルコンガ同梱)	任天堂	アクション	6800円
12月18日	□ SSX3	エレクトロニック・アーツ	アクション	6800円
12月18日	□ VIEWTIFUL JOE REVIVAL	カプコン	アクション	3980円
12月18日	□ 実況パワフルプロ野球10 超決定版 ~2003メモリアル~	コナミ	アクション	6980円
12月18日	□ DUEL MASTERS 熱闘! バトルアリーナ	タカラ	テーブルゲーム	6800円
12月18日	□ ドリームミックスTV ワールドファイターズ	ハドソン	アクション	6800円
12月18日	□ ハドソンセレクションVol.4 高橋名人の冒険島	ハドソン	アクション	3000円
12月25日	□ ニード・フォー・スピード アンダーグラウンド	エレクトロニック・アーツ	レース	6800円
12月30日	□ ソニック ヒーローズ	セガ	アクション	6980円
2003年	□ ちびロボ!	バンダイ	ジャンル未定	価格未定
2004年1月8日	□ ロード・オブ・ザ・リング/王の帰還	エレクトロニック・アーツ	アクション	6800円
2004年1月15日	□ カイジュウの島 ~アメージングアイランド~	セガ	アクション	5980円
2004年1月22日	□ ザ・シムズ	エレクトロニック・アーツ	シミュレーション	6800円
2004年1月23日	□ 学園都市ヴァラノワール ローゼス	アイディアファクトリー	シミュレーション	5800円
2004年2月中旬	□ ローグ・オプス	ケムコ	アクション	6800円
2004年2月	□ 007 エブリシング・オア・ナッシング	エレクトロニック・アーツ	アクション	6800円
冬	□ Killer7	カプコン	アドベンチャー	価格未定
冬	□ METAL GEAR SOLID THE TWIN SNAKE	コナミ	アクション	価格未定
冬	□ ぷよぷよフィーバー	セガ	パズル	5980円
2004年	□ ロックマンX コマンドミッション	カプコン	RPG	価格未定
2004年	□ 機動戦士ガンダム 戦士たちの軌跡(仮題)	バンダイ	アクション	価格未定
2004年	□ ピクミン2	任天堂	シミュレーション	価格未定
2004年	□ カスタムロボ for GAMECUBE (仮題)	任天堂	アクション	価格未定
2004年	□ 1080° シルバーストーム	任天堂	アクション	価格未定
2004年	□ マリオテニスGC(仮題)	任天堂	アクション	価格未定
2004年	□ ワリオワールド (仮題)	任天堂	アクション	価格未定
未定	□ ミッションインポッシブル オペレーション・サルマ	アタリ	アクション	価格未定
未定	□ biohazard 4	カプコン	アドベンチャー	価格未定
未定	□ バーチャファイタークエスト (仮題)	セガ	ジャンル未定	価格未定
未定	□ スターフォックス (仮題)	任天堂	シューティング	価格未定
未定	□ 天外魔境Ⅲ NAMIDA	ハドソン	RPG	価格未定
未定	□ お遍路さん ~修行の道場(土佐国)編~	ピンチェンジ	アクション	価格未定

ゲームボーイ アドバンス

発売日	タイトル	メーカー	ジャンル	価格(予価)
11月1日	□ サンリオピューロランド オールキャラクターズ	トミー	テーブルゲーム	4800円
11月13日	□ ハリー・ポッター クィディッチ・ワールドカップ	エレクトロニック・アーツ	アクション	4800円
11月14日	□ スライムもりもりドラゴンクエスト 衝撃のしっぽ団	スクウェア・エニックス	アクション	5800円
11月14日	□ こいぬちゃん はじめてのおさんぽ	TDKコア	シミュレーション	4800円
11月21日	□ ミッキーとドナルドのマジカルクエスト3	カプコン	アクション	4800円
11月21日	□ お買得シリーズ第10弾「ハムスター物語3ex・4・スペシャル」	カルチャーブレーン	アドベンチャー	4800円
11月21日	□ マリオ&ルイージRPG	任天堂	RPG	4800円
11月21日	□ パズにん ~うみにんのパズルでにむ~	メトロ・スリーディージャパン	パズル	4800円
11月21日	□ みんなのソフトシリーズ ひょっこりひょうたん島 ~ドン・ガバチョ大活躍の巻~	エム・ティー・オー	パズル	3980円
11月27日	□ SDガンダムジージェネレーション アドバンス	バンダイ	シミュレーション	5800円
11月27日	□ SDガンダムジージェネレーション アドバンス+ゲームボーイアドバンスSPシャア専用カラー	バンダイ	シミュレーション	18300円
11月28日	□ みんなのソフトシリーズ テトリス アドバンス	サクセス	パズル	3480円
11月28日	□ F-ZERO ファルコン伝説	任天堂	レース	4800円
12月4日	□ あしたのジョー ~まっ赤に燃え上がれ~	コナミ	アクション	4980円
12月4日	□ クラッシュ・バンディクーアドバンス2 ぐるぐるさんみん大パニック!?	コナミ	アクション	4980円
12月4日	□ パワプロクンポケット6	コナミ	アクション	4980円
12月4日	□ みんなの王子様	コナミ	その他	4980円
12月4日	□ ソニック バトル	セガ	アクション	4980円
12月4日	□ 冒険遊記プラスターワールド 伝説のプラストゲートEX	タカラ	RPG	6800円
12月5日	□ シナモロール ここにいるよ	イマジニア	パズル	4800円
12月5日	□ シルバニアファミリー 妖精のステッキとふしぎの木 マロンイヌの女の子	エポック社	アドベンチャー	4800円
12月5日	□ 学園戦記ムリョウ	エム・ティー・オー	アドベンチャー	4800円
12月5日	□ ガチャステ! ダイナデバイス2 フェニックス	ロケットカンパニー	アクション	4800円
12月5日	□ ガチャステ! ダイナデバイス2 ドラゴン	ロケットカンパニー	アクション	4800円
12月6日	□ ファインディング・ニモ	ユークス	アドベンチャー	4800円
12月11日	□ ゴジラ 怪獣大乱闘アドバンス	アタリ	アクション	4800円
12月11日	□ ゲゲゲの鬼太郎 危機一髪! 妖怪列島	コナミ	アクション	4980円
12月11日	□ コロッケ!3 グラニュー王国の謎	コナミ	アクション	4980円
12月11日	□ わがまま☆フェアリー ミルモでポン! ~8人の時の妖精~	コナミ	アドベンチャー	6800円
12月12日	□ ロックマン エグゼ4 トーナメントレッドサン	カプコン	RPG	4800円
12月12日	□ ロックマン エグゼ4 トーナメントブルームーン	カプコン	RPG	4800円
12月12日	□ ロックマン エグゼ4 トーナメントレッドサン アクセスセットSP(ゲームボーイアドバンスSP エグゼカラー同梱版)	カプコン	RPG	17300円
12月12日	□ ロックマン エグゼ4 トーナメントブルームーン アクセスセットSP(ゲームボーイアドバンスSP エグゼカラー同梱版)	カプコン	RPG	17300円
12月12日	□ カードキャプターさくら さくらカード deミニゲーム	TDKコア	アクション	4800円
12月12日	□ ピカピカナース物語 ~はつらつ育成ゲーム~	TDKコア	シミュレーション	4800円
12月12日	□ スーパードンキーコング	任天堂	アクション	4800円
12月12日	□ 金色のガッシュベル!! うなれ! 友情の電撃	バンプレスト	アクション	4800円
12月12日	□ 牧場物語 ミネラルタウンの仲間たち for ガール	マーベラス インタラクティブ	シミュレーション	4800円
12月18日	□ メダル オブ オナー アドバンス	エレクトロニック・アーツ	アクション	4800円
12月18日	□ マーメイドメロディーぴちぴちピッチ ぴちぴちパーティー	コナミ	その他	4980円
12月18日	□ ASTRO BOY 鉄腕アトム アトムハートの秘密	セガ	アクション	4980円
12月18日	□ SIMPLE 2960 ともだちシリーズ Vol.3 THE パズル ~まっすぐ揃えてストローズ~	D3パブリッシャー	パズル	2960円
12月18日	□ SIMPLE 2960 ともだちシリーズ Vol.4 THE トランプ ~みんなで遊べる12種類のトランプゲーム~	D3パブリッシャー	テーブルゲーム	2960円
12月	□ お茶犬の部屋	エム・ティー・オー	テーブルゲーム	3980円
12月	□ お買得シリーズ第11弾 『かわいい金魚物語』	カルチャーブレーン	アドベンチャー	4800円
12月	□ お買得シリーズ第12弾 『魔女っ子パティシエ くりーむちゃん』	カルチャーブレーン	その他	4800円
12月	□ 低価格シリーズ 『かわいい森のおかしやさんゲームギャラリー』	カルチャーブレーン	その他	3300円
12月	□ みんなのソフトシリーズ 囲碁 (仮題)	サクセス	パズル	3480円
2004年1月8日	□ ロード・オブ・ザ・リング/王の帰還	エレクトロニック・アーツ	アクション	4800円

※■の色のタイトルは新着タイトルです。

発売日	タイトル	メーカー	ジャンル	価格（予価）
2004年1月22日	□ ザ・シムス	エレクトロニック・アーツ	シミュレーション	4800円
2004年1月23日	□ 逆転裁判3	カプコン	アドベンチャー	4800円
2004年1月	□ ガチャあぷ	ハドソン	アクション	価格未定
2004年2月12日	□ リリパット王国 ～リリモニといっしょプニ！～	セガ	シミュレーション	4800円
2004年2月	□ 007 エブリシング・オア・ナッシング	エレクトロニック・アーツ	アクション	4800円
冬	□ メタルスラッグアドバンス	SNKプレイモア	アクション	4800円
冬	□ マリオゴルフ GBAツアー	任天堂	アクション	価格未定
冬	□ メトロイド ゼロミッション（仮題）	任天堂	アクション	価格未定
2004年春	□ みんなのソフトシリーズ アクションゲーム（仮題）	サクセス	アクション	価格未定
2004年春	□ デジモンレーシング（仮題）	バンダイ	レース	4800円
2004年春	□ ポケットモンスター ファイアレッド	ポケモン	RPG	4800円
2004年春	□ ポケットモンスター リーフグリーン	ポケモン	RPG	4800円
2004年	□ 真・女神転生 デビルチルドレン メシア・ライザー	アトラス	シミュレーション	価格未定
2004年	□ ダウンタウン熱血物語ex	アトラス	アクション	価格未定
2004年	□ キングダム ハーツ チェイン オブ メモリーズ	スクウェア・エニックス	RPG	価格未定
2004年	□ ボボボーボ・ボーボボ 第4弾RPG（仮題）	ハドソン	RPG	価格未定
未定	□ スーパーパズルファイターIIX	カプコン	パズル	4800円
未定	□ EZ-TALK 中級編（仮題）	キーネット	その他	価格未定
未定	□ まじこね	ソフトマックス	パズル	4800円
未定	□ ゲームボーイミュージック（仮題）	任天堂	その他	6800円
未定	□ MOTHER3（仮題）	任天堂	RPG	価格未定
未定	□ マリオ&ドンキーコング（仮題）	任天堂	アクション	価格未定
未定	□ マリオテニスGBA（仮題）	任天堂	アクション	価格未定

カードe+

発売日	タイトル	メーカー	枚数	価格（予価）
12月25日	□ ポケモンコロシアム ダブルバトルカードe+	任天堂	6枚入り	350円
未定	□ ゲーム&ウォッチカードe（仮題）	任天堂	未定	未定
未定	□ マリオパーティカードe（仮題）	任天堂	未定	未定

クラブ・ニンテンドー 特典プレゼント

http://club.nintendo.jp/

600ポイント
ゲームボーイアドバンスSP
ボディーカラーチェンジ

500ポイント
オリジナルデザインコントローラ
「クラブニンテンドー」

400ポイント
オリジナルサウンドトラック
Vol.1「ピーチ」

300ポイント
オリジナルデザインTシャツ
「任天堂歴代コントローラ」

250ポイント
プロモーション用ポスター
「ゼルダの伝説シリーズ 3枚セット」

200ポイント
オリジナル文具
「どうぶつの森 レター&シールセット」

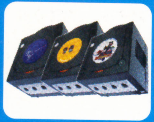

150ポイント
オリジナルGCネームプレート
「ゼルダの伝説」「どうぶつの森」「マリオカート」
（3つうちどれかひとつ）

80ポイント
オリジナルカードe+
「ポケモンバトルカードe+」

ゲームキューブ ハード & 周辺機器

ゲームキューブ+ゲームボーイプレーヤー エンジョイプラスパック
発売中／各19800円（メモリーカード251つき）

DVD/ゲームプレーヤーQ
発売中／オープン価格

ゲームキューブ（本体単体）
発売中／各14000円

コントローラ
発売中／各2500円

ワイヤレスコントローラ ウェーブバード
発売中／4500円

ニンテンドーゲームキューブ ゲームボーイプレーヤー
発売中／各5000円

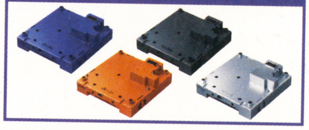

Q専用ゲームボーイプレーヤー※
発売中／オープン価格

メモリーカード59
発売中／1400円

メモリーカード251
発売中／2000円

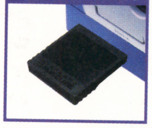

SDカードアダプタ
インターネット専売／1500円

SDカードアダプタ SDカードセット
インターネット専売／3000円

S端子ケーブル
発売中／2500円

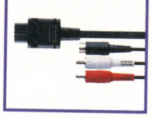

ステレオAVケーブル
発売中／1500円

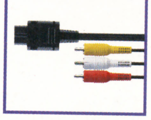

モノラルAVケーブル
発売中／1200円

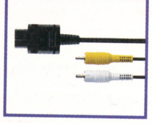

ACアダプタ
発売中／3000円

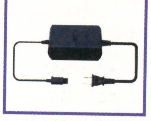

D端子ビデオケーブル
発売中／3500円

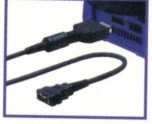

コンポーネントビデオケーブル
発売中／3500円

モデムアダプタ
発売中／3800円

ブロードバンドアダプタ
発売中／3800円

GBAケーブル
発売中／1400円

ゲームボーイアドバンス ゲームボーイアドバンスSP ハード & 周辺機器

ゲームボーイアドバンス
発売中／各8800円

ゲームボーイアドバンスSP
発売中／各12500円

カードeリーダー+
発売中／4800円

通信ケーブル
発売中／1400円

ACアダプタセット（アドバンス専用）
発売中／1500円

バッテリーパック・チャージャセット（アドバンス専用）
発売中／3500円

ヘッドホン変換プラグ（SP専用）
発売中／500円

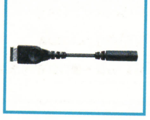

―
―／―

※Q専用ゲームボーイプレーヤーは単体での発売で、写真にある本体は別売になります。

R64-27 ルートロクヨンビット

√64bit

そろそろ年の瀬だけど、この時期になるとキリスト教徒でなくても**恒例のアレ**が待ち遠しくなるね。**筆者はだいたい恒例のアレのプレゼントとしてファミコンカセッツをねだってたん**だけど、いまはおもちゃ屋さんに行っても**ファミコンはめったに売ってない**。プレゼントを捜すほうの**例のおじさん**もたいへんだ! 場合によっては古道具屋さんや古本屋さんに行かないといけないわけ。**せち辛い世の中**になったものだねえ。

今月のギャップ

今回紹介するのは『カラテカ』に見られる、ツウ好みギャップ。この作品、独特の"味"だけがひとり歩きしている感があるが、じつはギャップ具合も相当のもの。みつけたらぜひプレイしてみてくれ。

イメージイラスト

見立てたと!! =

本当の姿

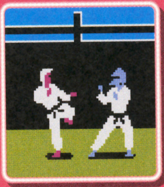

見どころ:その顔色……病院行かなきゃだめだよ。

SFC-KR Soft Pro International 1985

今月のお宝

今月のお宝は**バンダナ**。一見フッツ〜のバンダナっぽく見えるが、中心に「GAMEBOY Bros.」の文字が! これはその発売記念に配布されたアイテムかと思われる。柄の中にさりげなく配された"NINTENDO"が渋く決まってて**超ナウい!**

キミの持ってるお宝情報を送ってくれたもう。

eメールあて先: famitsu-cube@ml.enterbrain.co.jp

今月のクイズ

ちょっと先月の問題は意地悪が過ぎたかな。ヒントありでもさすがにわからなかったと思う。そこで、懲りずに今月の問題もかなり飛ばしていくぞ。さーて下の絵は何のゲームの一部でしょうか!

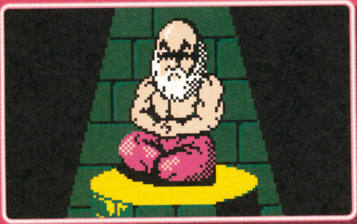

ヒント:先生なんでそんなにデカいんスか!?

→答えは次号! 先月の答え:『パリ・ダカールラリースペシャル』

今月のオプション

先月予言したとおり、この月替わりのコーナーで周辺機器の紹介をしてみたいと思う! ご覧の写真はハドソンと、オーディオメーカーのサンスイが共同で開発したというふれこみの『ジョイカードSSS』。**驚きどころはサウンド機能**。コントローラーにヘッドホンが接続できるんだが、そこから出るステレオサウンドはなんとプレイヤーの操作にあわせて左右に揺れるのだ! これは体験してみないとわからない不思議な世界。こんな突飛な発想、いったい**どこから**出てきたんだろうか。

今月のタイトル

▲アーケード版ロゴ

▲ファミコン版ロゴ

なぜかグロテスクな演出のゲームが流行った時代があったが、『エイリアンシンドローム』もそのころの作品。ファミコン版のロゴからは、**グログロ感**を再現しようという**必死の努力**が伝わってくるね。

SAN-AZ Sunsoft 1988

まめちしき 東京都写真美術館(目黒区三田)で12月4日(木)から、『レベルX』と題したファミコン20周年記念の展覧会が開催されるぞ! 首都圏のファミッ子は見逃すな!

MADE IN JAPAN

ファミ通キューブ+アドバンス STAFF on

●発行人:浜村弘一 **●編集人**:松本秀寿 **●編集長**:水間勇一 **●デスク**:藤原教弘 **●アートディレクター**:村田順一 **●編集スタッフ**:堤 俊浩/渡邉 忍/坂本達哉/益田健一/藤谷壮吉 **●制作スタッフ**:宮本大輔 **●編集協力**:望月裕紀子/松尾勇気

■ライティング
AIRS WORKS 松本幸彦/大村公人/岡野英行/佐治良哉/榛葉志乃武/スタジオエクレア/DieANI 藤本健太郎/高橋豪/新岡優哉/西 浩樹/平野テツヤ/藤原 麗/本田やよい/増田 厚/松田 剛/ローリング内沢

■デザイン
青木賢一/大西若菜/大西若葉/加山圭一/クリエイティブレイ/ケイズプロダクション/CORN FLAKES 林田貢司/DieANI 藤本健太郎/デザインマン 斉藤大助/馬場美保/プリグラフィックス/ブルー 渡邉照子

■フォトグラフ
スタジオアトム

■イラストレーション
荒井清和/IIS いとういつお/大西若菜/タキタユミコ/田中淳子

■コミック
なっち/ひちゃこ/みずしな孝之

●進行:川合 昇/藤田 昇/釜下豪紀/庄野 杏 **●広告営業**:功刀秀樹/水本九州男/原川朗広/安部寿一/幸 宏樹/梅山達夫/高柳正人/藤下和巳/高橋利恵/田山麻子 **●PP部**:松永智史/伊勢哲也/平野修策 **●雑誌営業**:後藤 剛/酒井朋喜/堂前秀隆/中村宣忠 **●制作購買**:青木孝道 **●マーケティング**:上床光信/藤池隆司/福田幸司 **●海外特派員**:みちよ・パティロ

■協力
任天堂株式会社

注意!!
次号はいつもより高くてゴメン!!
でもいつもより盛りだくさんで大サービス!!

2月号も大ボリューム!! 『マリオカート』や『マリオパーティ5』の攻略小冊子、オリジナル缶バッジなどなど、10大付録がドドーンとついてお買い得。詳しくは102ページ!! もちろん『ポケモンコロシアム』など、人気ゲームの攻略やスクープも満載!!

2月号は 年末特別サービス価格 650円
12月20日(土)発売

応募の決まり

各コーナーではみんなからのおはがきを大募集!! 住所、氏名、年齢、電話番号を必ず書いてね。採用された人にはオリジナル図書カード(500円分)をお送りします(ただし"はみだしおたより"など、図書カードがもらえないコーナーもあります)。投稿するときは、絶対にほかの雑誌や本に掲載された作品をマネしないこと(法律で禁止されていることです)。マネをしても、あとで必ずわかっちゃうぞ。

本誌の内容についてのご質問は、祝祭日を除く毎週月曜日から金曜日までの午後12時から午後17時のあいだに、カスタマーサポート☎03・5433・7868で受け付けております。
また、メールでの質問は、support@ml.enterbrain.co.jpで受け付けます。なお、ゲーム内容につきましてのご質問にはいっさいお答えできませんので、あらかじめご了承ください。

NINTENDO GAMECUBE
STAR WARS
ROGUE SQUADRON III
スター・ウォーズ ローグ スコードロン III
LUCAS Arts
ローグ中隊出撃!!
帝国の圧政を打破せよ!!
クラシックトリロジーを完全ゲーム化!
『ヤヴィン』『ホス』『エンドア』を精密なグラフィックで描写!
1982年に発売された『スター・ウォーズ』アーケードゲームを収録!
ゲームキューブ専用ソフト
11月21日 出撃開始! 価格:6,800円(税別)
www.japan.ea.com/rogue3
www.rebelstrike.com
www.starwars.com
エレクトロニック・アーツ株式会社 〒141-8663 東京都品川区上大崎2-24-9 IKビル
製品に関するお問い合わせ:カスタマーサポート係・TEL:03-5436-6400(受付時間10:00〜18:00/土日祝休)・FAX:03-5436-6296(終日受付)・WEB:www.japan.ea.com/support
■掲載のソフト画面は、開発中のものです。■ソフトの内容及び発売日、価格等は、改善などのため予告なく変更する場合があります。■本広告に記載された社名および製品名は、各社の商標および登録商標です。
LucasArts and the LucasArts logo are trademarks of Lucasfilm Ltd. The Factor 5 logo is a trademark of Factor 5, LLC. Dolby, Pro Logic, and the double-D symbol are trademarks of Dolby Laboratories. © 2003 Lucasfilm Entertainment Company Ltd. or Lucasfilm Ltd. & TM as indicated. All rights reserved. およびNINTENDO GAMECUBEは任天堂の登録商標です。
FACTOR 5
DOLBY SURROUND PRO LOGIC II

ファミ通キューブ+アドバンス 2004.01 【2003.11/21発売号】
●平成16年1月1日発行（毎月1回1日発行） ●第6巻 第1号 通巻55号
●平成12年12月14日 第三種郵便物認可
●発行所 株式会社エンターブレイン ●発行人／浜村弘一 ●編集人／松本秀寿
●〒154-8528 東京都世田谷区若林1-18-10 Tel.03-5433-7850（営業局）
特別定価 590円 本体562円
T1107863010593
PRINTED IN JAPAN 大日本印刷 ©2004 ENTERBRAIN, INC. 雑誌 07863-01

ファミ通キューブ+アドバンス 2004 01

【2003.11/21発売号】

●第6巻 第1号 通巻55号 ●平成12年12月14日 第三種郵便物認可

特別付録

マリオカート ダブルダッシュ!! マリオパーティ5 攻略小冊子 & ポケモンコロシアム シートマグネットパズル!!

enterbrain